議長に漆畑氏選出
副議長には羽切氏
新議員の初議会開かる

第七回富士市議会臨時会議は十二月十六日午前九時より市議事堂において新議員二十名が出席して開かれ、正副議長および各常任委員長を次の通り選出しました。

▽議長　漆畑五六
▽副議長　羽切松雄
▽総務委員会
委員長　服部国太郎
副〃　志村幸三
委員　西尾栄作、外山義一、伊東千代吉、渡辺春恵、鈴木文夫
▽建設委員会
委員長　佐野喜郎
副〃　渡辺春恵
委員　森山雅一、遠藤隆一、飯塚琴作、鈴木弁蔵、漆畑五六、西尾盛次郎
▽厚生委員会
委員長　長谷川盛男
副〃　佐野晴雄
委員　芝田幸太郎、斉藤健治、羽切松雄、井出徳太郎、鍛谷儀重郎
▽産業委員会
委員長　時田義次
副〃　常盤鉄三
委員　時田恵造、田辺正美、大芝光男、遠藤実、大村瑛一郎
▽富士駅総合改修特別委員会
委員長　時田恵造
副〃　田辺正美
委員　志村幸三、森山雅一、遠藤隆一、西尾栄作、常盤鉄三、鈴木弁蔵、遠藤実、長谷川盛男、漆畑五六、羽切松雄
▽田子浦地区開発特別委員会
委員長　飯塚琴作
副〃　西尾盛次郎
委員　渡辺春恵、外山義一、鈴木堯、佐野喜郎、服部国太郎、大村瑛一郎、漆畑五六、羽切松雄　(写真は新副議長氏)

着々進む旭化成
操業は四月下旬ごろ

田子浦ミナトの新設と相まつて田子浦地区に二十二万五千坪という広大な耕地を買収、いま昼夜兼行の突貫工事が進められている旭化成工業株式会社富士工場は、昨年八月十日着工以来、早くも工場建物をはじめ事務所などが次から次と建てられ田子浦地区は文字通り旭化成工場建設でゴッタ返している大体のところ操業開始は四月下旬かおそくも五月上旬ごろとみられているが、完成までにはザット二百億円の工事費が必要とされています。

なお操業後、同富士工場からはカシミロン日産四十トンと過燐酸安年産十二万トンが生産されることになっています。(写真は完成急ぐ旭化成と田子浦港建設現場)

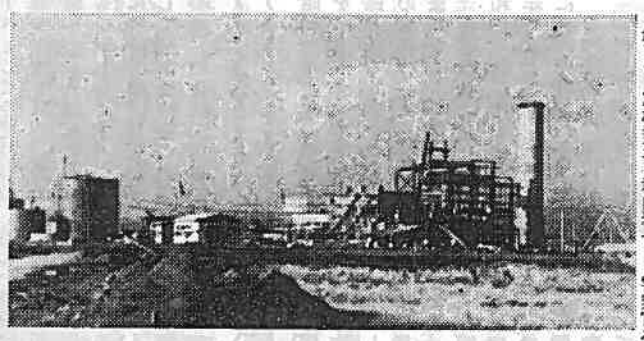

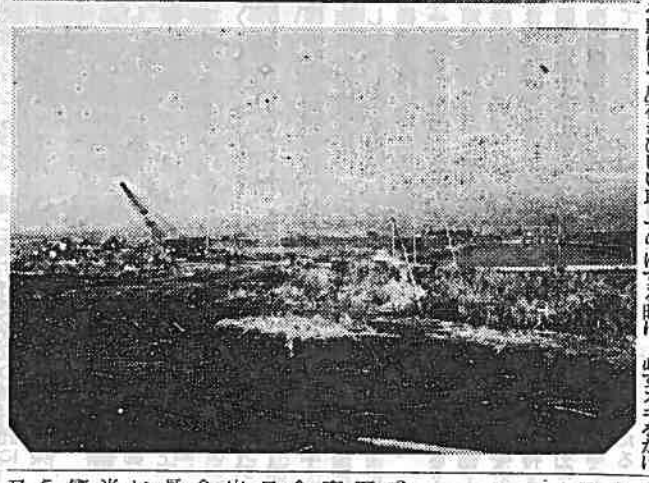

原動機付自転車の審査
一月十三日午前九時より富士警察署において

第一種原動機付自転車(五〇CC以下のもの)の審査をおこないますので、許可証希望者は審査前日までに次のような書類を準備して係に提出して下さい。

(1)　運転許可申請書　一通
(2)　戸籍抄本又は住民登録票の写　一通
(3)　医師の診断書　一通
(4)　写真　二枚
(三ケ月以内にうつした最色などの入つていないライカ版)

警察では十二月一日から月末まで警察官を動員して昼夜きびしい取締や警戒を行つています。この歳末始に起きる犯罪を防ぐには警察の取締や警戒だけでなく皆さんがた御互いが被害にかからないように注意していただいてこそ充分な効果があらわれます。では、どんな点に注意したらよいか。いわば防犯心得ともいうべきものを次にあげてみました。

泥棒はカギをねらう

泥棒のはいつた七〇%以上は、全然戸締りをしてなかつたり、不完全だつたために被害を受けている実情です。夜寝るとき、又は「つるすこ」にする時は、必ずカギをかけて戸締を厳重にいたしましょう。そして更に戸や窓の気づかれないようなところに、五寸釘などを差し込むなど工夫をこらして、どろぼうを防ぎましょう。また家の中を暗く、外を明るくし、外出するときは、隣や近所に「つるすこ」を頼むことも被害予防上大事な方法です。どろぼうのうちでも一番多いのが自転車どろぼうです。使用しないときは必ずカギをかけることが第一ですが、最近の傾向として「持主が当分帰らない看板がかけてあるのと同じでかえつてとりやすい」とうそぶきながら差込錠のかけてあるものを専門に盗み回るどろぼうもおりますから、たとえカギをかけてもいつも目の届くところにおくようにいたしましょう。

(富士警察署)

成人式について

成人式は例年の通り、今春一月十五日、午前九時より富士中学校体育館に於て挙行されます。

今回の該当者は昭和十三年四月二日から昭和十四年四月一日までに出生した者で、当局(教育委員会)が住民登録により調査し、区長を通じて該当者に招待状を発送いたしました。

尚、該当者のうち調査、落調等不審の点がありましたら当局へお知らせ下さい。

又、本市に住民登録がおいてなくても本市出身で大学在校者、他市町村に勤務されている者で休暇で帰省されている人、若しくは他市町村出身で一時的に本市に来られている方で成人式に参加出来る人は当局までお申し出下さい。更めて招待状を発送いたします。

尚、毎年問題になつております成人者の服装のことですが、極く簡素で、成るべく普段着のままで出席いたすよう皆さんで御協力下さい。

(教育委員会)

工業統計調査
対象は二百事業所

通商産業省では、昨年十二月三十一日現在で、工業統計調査を実施することになりました。この調査は全国の製造工業について、従業者数、原材料の使用額、有形固定資産の投資額、出荷額、在庫額について詳細に調べ、製造工業の面からわが国の経済活動の実態を明かにする最も重要な統計をつくるために行われるもので、いわば製造工業についての国勢調査であります。そこで富士市役所総務課統計係では十名の調査員によつておそくも二月初旬ごろまでには対象の二百の事業所を訪問して調査いたしますが、その節は何分にも調査員に一層の御協力をお願いします。

また本年は工業調査とともに付帯調査として「自動車保有台数の調査」および「工業用水の調査」が行われますから記入もれのないようお願いします。

(総務課統計係)

新入学児童の保護者へ

現在教育委員会では、今年度新しく小学校へ入学する児童(就学予定者といいます)学令簿を住民票(住民登録簿)をもとに編製しております。今年度の就学予定者は昭和二十七年四月一日から昭和二十八年四月一日までの間に生まれた児童です。昭和三十四年一月中旬頃に就学予定者の保護者へ入学通知書、就学時健康診断の通知書などを送りますが、これらは昭和三十三年二月一日現在の住民票をもとに作製した学令簿によつて就学の事務を行います。ですから昨年十二月一日以後に富士市に転入してきた方は住民登録をすると共に教育委員会へも届け出なければ、学令簿に登載されず、したがつて入学通知書等は届きません。また、その他の理由で、住民票に登載されていない場合にも、入学通知書は届きません。

もし、このようなことがありましたら、すぐに市教育委員会(市役所内)又は田子浦、岩松支所へお問合せ下さい。

なお、身心の障害、その他やむ得ない事由により、入学の猶予又は免除、あるいわ、盲、ろう学校へ就学させたいものがありましたら入学申立書(入学通知書と同時に配ります)にその事由を記入してそれに教育委員会の指定する医師の証明書を添えて教育委員会に提出して下さい。それから入学申立書は今年度入学する児童の保護者はすべて提出しなければなりません。これは学令簿の基礎になる大切なものですから記入事項に間違いのないよう提出期日までには必ず出して下さい。その際にもし住所、氏名など入学通知書の記載内容の事実とに喰い違いがありましたら、その旨係に申し出て下さいその他に御不審な点がありましたら教育委員会へお問い合せ下さい

水道の凍結について

1　ラジオ、新聞などで寒波襲来の予報があつたときは前朝の予備水を御用意下さい。

2　露出パイプは必ず総て綿巻き又はその他の方法で保温して下さい。

3　量水器の露出しておるものは取り敢えず一時ムシロ又はワラなどをかぶせて保護して下さい。

4　凍結した場合は、蛇口は下から湯気を立てて温め、露出パイプは温湯をくり返しかけて下さいしかしいづれの場合も急激に加熱すると故障を起しますから必ず除々に加温して下さい。なお蛇口に熱湯をかけたり、無理に開こうとすると却つて破裂その他の事故を起しますから特に御注意下さい。

(水道課)

国保だより

検便結果による蛔虫卵の保有状況

地区別	採集人員	蛔虫卵保有人員	率 %
岩松	一六七人	七三人	四三・七
富士	二一八人	七三人	三三・五
田子浦	九二人	三五人	三八・〇
計	四七七人	一八一人	三七・九

(註)検便の上、投薬した場合に於て保有卵者に対しては改めて検便の通知を出したいと思つている。果して駆虫されたか否か、たしかめた方がよい、此の意味

お正月料理

＝小　噺＝

「お父さん、お正月料理の講習に行つて来たわ、今年はうんとおいしく作りましようね」

「へ……正月料理か？　私は三十歳年か暗誦していますよだ、大豆に薄根、コンブにだて巻、口取力士はゴマメに数の子、栄の悪いはチンヒラ・ゴボー」

「いやですよ、冷やかしちや、軍語料理はもう型が古いですよ栄養美味で斬新な趣向、どう、このメモも御覧なさいな、いま市役所で栄養料理の講習に部落巡回していますからね、お気に召す？」

「うん成程(勿豚のかき揚)ちよつといけますね、次にか、これがいい(牛肉の朝鮮焼)ときたね、すごい、栄養満点じやないか……やノちよいといけません、止めときましようこ」

「どうしました？気に入りません」

「うん、朝鮮三十八度線、ここからこちらは、食べてはいけませんと来らあ」

「まあ、お父さんたら、何を言い出すかわからないわ」

「だがね、このメモは何か欠けている処はありませんか」

「何んでしよう、足りない材料でもあつて？」

「うん銚子の数が書いてない」

「あーらいやだ、それは先生が後から通知してくれるそうだわ」

あなたのボーナスが決定次第」

「くう」

謹賀新年

富士市議会
(議席順)

議長　漆畑五六
副議長　羽切松雄
議員　志村幸三
議員　森山雅一
議員　西尾栄作
議員　渡辺春恵
議員　田辺正美
議員　長谷川盛男
議員　服部国太郎
議員　遠藤隆一
議員　常盤鉄三
議員　時田義次
議員　外山義一
議員　田辺幸太郎
議員　芝光男
議員　鍛谷儀重郎
議員　遠藤実
議員　斉藤健治
議員　伊東千代吉
議員　時田恵造
議員　佐野喜郎
議員　西尾盛次郎
議員　飯塚彦作
議員　鈴木文夫
議員　佐野晴雄
議員　井出徳太郎
議員　鈴木弁蔵
議員　木堯
議員　大村瑛一郎
議員　渡辺作蔵

事務局長心得　影山辰男
職員一同