

広報

ふじ

平成26年

11 | 5 No.1089



もくじ

② 特集 **工場夜景**

⑫ 環境フェア／環境エネルギー展

⑬ まちかどネットワーク

⑭ 暮らしのたより

⑱ 雫石通信

10月17日 ポリプラスチックス株式会社の工場夜景
(入道樋門公園(宮島))



ふじのくに田子の浦みなと公園からの工場夜景（提供：富士工場夜景倶楽部）

工場夜景は、夜、工場群にともされる光が集まった風景です。近年、臨海に工業地帯がある地域などで、その風景の美しさが注目され、観光資源として、存在が見つめ直されています。

大規模な工業地帯のある神奈川県川崎市や三重県四日市市などでは、工場夜景スポットをめぐるバスツアーや、海上から眺めるクルーズツアーが行われ、人気を博しています。

また、これらの都市では、工場夜景の鑑賞と、食、宿泊などを結びつけ、多くの観光客を集めています。

新しい産業観光



昼間は田子の浦港と富士山、市内の街並みを一望できる絶景スポット



①
川崎



②
四日市



③
尼崎



④
周南



⑤
北九州



- ①北海道室蘭市（提供：室蘭市）
- ②神奈川県川崎市（提供：川崎市）
- ③三重県四日市市（提供：四日市市）
- ④兵庫県尼崎市（提供：尼崎市）
- ⑤山口県周南市（提供：周南市）
- ⑥福岡県北九州市（提供：北九州市）

工場夜景

まちが寝静まるころ、
人知れず輝きを放つ工場の光。
富士市を支える産業の光です。

今、この光が、富士市に新たな希望の光を
ともそうとしています。



※工場夜景の写真は、長時間露光で撮影し、多少の色補正をしています。

「ものづくりのまち」
という共通点

工場夜景を推進している都市の多くは、「工業のまち」「ものづくりのまち」として発展を遂げています。そのため、産業で栄えていたところは、観光面の強化は余り必要ないと考えられていました。

しかし、近年、大手企業の海外進出や業務縮小などにより、都市の活力は低下。工業面だけに依存する都市経営では難しい状況に直面し、新たな都市の方向性が模索されました。そこで、焦点を当てられたのが、もともとある工場群を生かした「工場夜景」です。

そして、「紙のまち」として発展を遂げた「工業都市 富士市」でも、現在、「工場夜景」を発信する動きが広がっています。

工業都市 富士市

その原点は紙から始まった

製紙業の発展と

「工業都市 富士市」の確立

今から100年以上前の明治時代、富士市では、富士山からの豊富な地下水の恵みを受けて、製紙業が発展しました。大正〜昭和初期には、第一次世界大戦による国内製紙業界の好景気の影響などもあり、地元の中小資本の製紙会社が多数創業。第二次世界大戦後には、岳南鉄道（現在の岳南電車）の開通など、物資や人の輸送路として交通網が整備され、製紙業以外の工場も進出し始めました。それに伴い、多くの人が周辺に住むようになり、工業を中心としたまちづくりが進みました。

昭和30〜40年代の高度経済成長期には、田子の浦港の開港、東名高速道路富士インターチェンジの供用開始など社会基盤が整備され、化学工業や輸送機器関連など、製紙業以外の大手企業が多数操業を開始。「工業都市」としての地位を確立しました。

「紙のまち」として発展し、

深刻な公害を乗り越えた歴史。

その歴史があるからこそ、今がある。

公害との戦い

産業の発展が著しい一方で、環境汚染は深刻化しました。特に、昭和40年代の工場排水による水質汚濁は、田子の浦港のヘドロ問題を発生させ、全国的に大きな社会問題になりました。

市は県とともに、昭和46年4月〜昭和56年にかけて、ヘドロを富士川河川敷へ埋め立て処分し、ヘドロ問題は解消されました。

環境に配慮した工場運営

公害を克服するため、各企業は、排水対策や大気汚染防止の設備を設けました。

これにより、市内の各工場の煙突から排出される煙は、ほとんどが水蒸気になりました。また、市では現在、法律の規制を上回る厳しい指導方針のもと、各企業が、環境に配慮した工場運営を行っています。

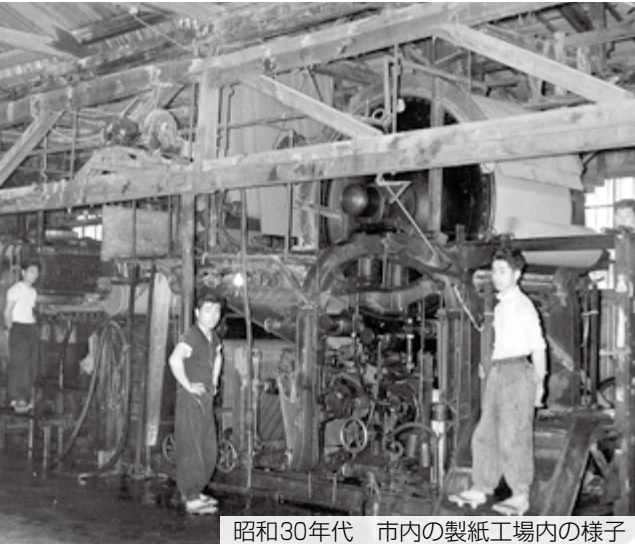

昭和30年代 市内の製紙工場内の様子



大正15年 富士製紙第一工場正門（入山瀬）



昭和48年 広報ふじ



昭和45年 田子の浦港のヘドロ



昭和34〜39年 工場と街並み（今井）

日本一のシラスを誇れる港に

私は、昭和30年から約40年間、漁業に携わりながら製紙会社に勤めていました。公害が問題化した昭和40年代、工場から茶色の排液がそのまま田子の浦港に流れ込み、シラスは臭くて、とても食べられませんでした。

漁業関係者と製紙会社との話し合いの後、各会社では、工場排水を浄化してから流すなど、できる限りの対策をしました。どの会社もとても苦労したと思います。おかげで、港は、見違えるようにきれいになりました。今では、「田子の浦しらす」といえば、日本一誇れるシラスになっています。



田子の浦漁業協同組合
組合長 外山 廣文さん

現在の田子の浦港

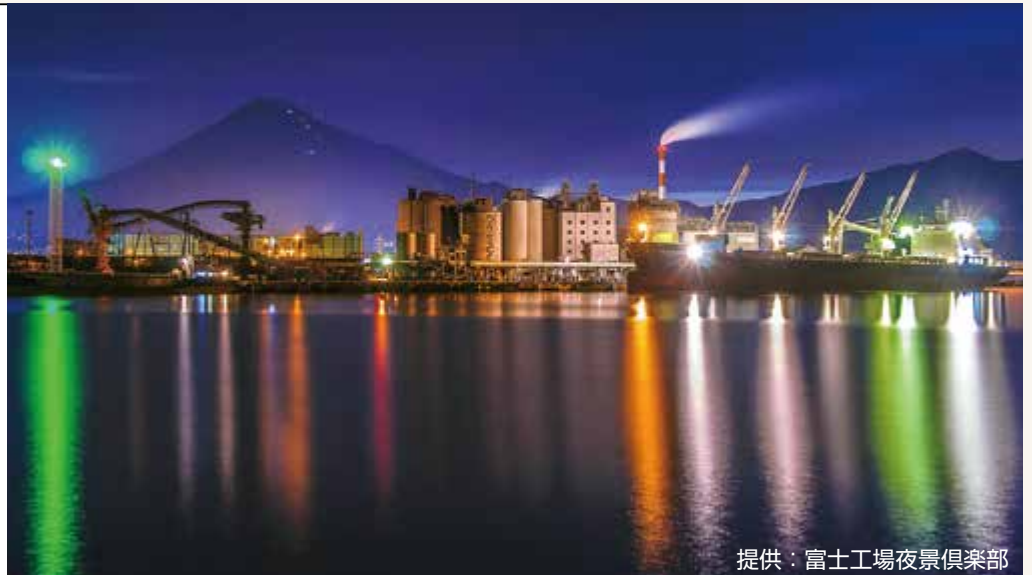

提供：富士工場夜景倶楽部

過去、そして今を 受けとめ、考えてほしい

公害問題は、まちの発展の過程で起こった負の歴史かもしれませんが、しかし、公害を乗り越えるために、多くの人の努力があったからこそ、今の富士市があります。公害の克服は、全国で工場夜景を推進する都市の多くに共通している課題です。

富士山の麓に煙突や工場のある風景は、深刻だった公害を乗り越え、工業都市として発展を遂げた富士市の今の姿です。過去の事実や今に目を背けず、受けとめてほしいと思います。

輝きは、

まちが生きている証

工場の明かりのもとには、多くの人たちの姿があります。「紙のまち」として栄えたころから、

市の産業の発展に尽くし、公害問題の解決のために奮闘した人たちが、そして、今、工場で働く人たちの姿です。そのおかげで、今の営みがあることを、忘れてはなりません。

工場の輝き——それは、富士市の産業の発展を照らし、見つめ続けてきた光であるとともに、富士市の産業が生きている証なのです。

富士市の奥深さを語るもの

工場夜景は、ただきれいなだけではなく、その景色の背景には、まちの歴史や今を生きている人の姿があります。見えるのは、まちの「奥深さ」なのです。

富士市の工場夜景を写す1枚の写真は、このまちの100年のストーリーを語ります。

1枚の写真がまちのストーリーを語る

それが、富士市の工場夜景



富士工場夜景倶楽部 会長
(富士商工会議所青年部地域活性化
委員会委員長)

わしみ 鷺見 隆秀さん



“日常の風景”が特別な景色に

「まちの中に工場がある」というのは、富士市の「日常の風景」[※]。陽が落ちると、工場にともった光が、昼間とは違う景色として浮かび上がります。

富士市の工場夜景

豊富な水源の近くに工場が創業したことなどから、富士市の工場夜景は、市内各地に点在しています。特定の範囲に密集する大規模な工業地帯のようなきらびやかさはありませんが、個々の工場を間近で見ることが出来ます。

工場ごとに、自然や周囲の風景との共演を楽しめることも魅力の一つです。中でも、富士山との共演は、富士市ならではの風景です。

工場夜景を新しい魅力に

富士商工会議所青年部（Y.E.G.）は、富士市の工場夜景を市内外に発信しようとして、市民団体「富士工場夜景倶楽部」[※]とともに、PR活動を続けています。

昨年度、初開催された富士市の紙をPRするイベント「富士山紙フェア」では、日本製紙株式会社富士工場の煙突を2日間にわたりライトアップしました。また、市内の各イベントで、工場夜景の写真の展示や解説を行うなど、その魅力を多くの人に伝える活動を展開しています。

撮影者に魅力を聞く



富士工場夜景倶楽部
みずたに 水谷 利江子さん
(富士宮市)

心にしみる情景

私は、以前、製紙会社に勤めていました。そのため、いつも「この工場の光のもとには、富士市を支えるために働いている人がいるんだな」と考えながら撮影しています。そう思うと、工場にぬくもりや感情があるように思えますね。富士市の工場夜景は、そんな心にしみる情景です。

富士工場夜景倶楽部の皆さん



市内の工場夜景を撮影し、フェイスブックで発信しています。
【Facebook】<https://ja-jp.facebook.com/fuji.night.factory>

工場夜景を撮影しよう



工場夜景の撮影に必要な装備を紹介!



これからは防寒対策も忘れずに!

本格的なカメラや三脚がなくても…

コンパクトカメラの夜景モードなら、三脚を使わなくても撮影できます。

富士工場夜景倶楽部
犬石 恵美さん (五貫島)

※長時間露光で撮影します。

※工場の敷地内などに入って撮影することは、通常できません。安全な場所で、ルールとマナーを守って撮影しましょう。



工場夜景マップ

- ①ポリプラスチック株式会社富士工場 ②日本製紙株式会社富士工場 ③大興製紙株式会社 ④日本製紙株式会社吉永工場 ⑤ふじのくに田子の浦みなと公園、田子の浦港 (①、②-2、④は、富士工場夜景倶楽部提供。⑤は、富士山百景コンテスト入賞作品)

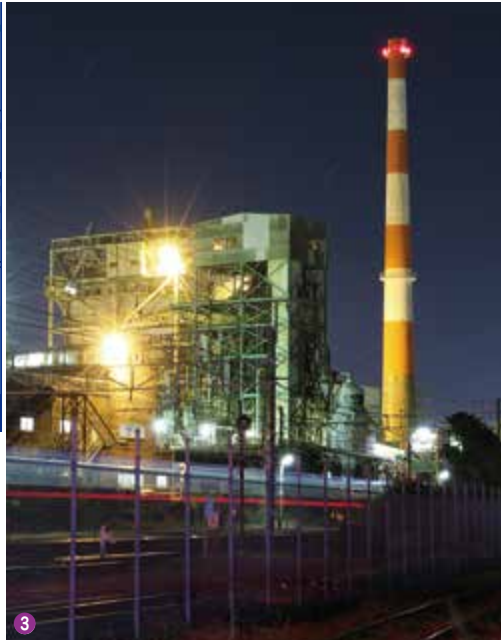

富士山がある。自然がある。



富士商工会議所青年部
会長 青木 洋一さん

工場夜景は、宿泊や交通、食など、さまざまな観光要素と連携できる価値ある素材です。まずは、企業の皆さんの理解と協力を得られるように努めたいと思います。さらに、多くの皆さんに知ってもらえるように、今後、ツアーの実施や認知度を高める活動を考えていきます。



工場夜景ツアーの様子

価値ある素材
だからこそ、生かしていきたい

「煙突や工場のある富士市特有の風景を隠さずに生かしていこう」との思いから、YEGでPR活動を始めました。昨年11月に、北九州市の全国工場夜景サミットを視察し、ことし3月、富士工場夜景倶楽部の皆さんの協力のもと、初のモニターツアーを実施。その後、3回のツアーを通して、YEG内で工場夜景への認識を深めました。

工場夜景ツアー参加者の声



秋山 登志子さん (高島町)

企業の皆さんの熱意を感じた

市内の工場夜景の取り組みは新聞などで知っていましたが、これまで鑑賞の対象として見たことはありませんでした。実際に見ると、とてもきれいですね。間近で見る煙突の迫力にも圧倒されました。また、企業の方が直接工場の説明をしてくださり、熱意が伝わってきました。



眞 正武さん (富士宮市)

まちを盛り上げたい思いに共感

ツアーでは、実際に撮影をしました。思った以上に工場が芸術的に写り、驚きましたね。また、工場や歴史など、YEGの皆さんの熱心な説明を聞き、自分と同じような若い人たちが、工場夜景をきっかけに、まちを盛り上げようとしていることに共感し、とても刺激を受けました。



特別に公開・ライトアップされた大興製紙株式会社の工場

工場夜景の可能性



参加者を圧倒した大興製紙株式会社の煙突

協力企業の思い

自社努力を知ってもらう
きっかけに

きっかけに

1年半前、新聞に掲載された自社の工場夜景を見て、感銘を受けました。1枚の写真に、工場の躍動感があらわれていたのです。人が働き、工場が動いている、そのエネルギーが目に見える形で伝わってきました。富士山が世界遺産に登録され、喜びと同時に、私たち企業がどう貢献できるのかを考えました。そこで、水や空気をいかにきれいにし、循環させるかということに、さらに努めるようになりました。

富士市には、富士山と工場が共生する独特の風景があります。



大興製紙株式会社 代表取締役社長 ^{ひとし}等 健次さん

その風景は、富士山の恵みと産業のつながりを見事にあらわしているとともに、環境に配慮した工場運営を行う企業の自社努力を知ってもらうきっかけになります。

また、私が感じたように、働く工場が、工場夜景として注目を浴びれば、従業員も、自分の仕事に誇りを持つことができますでしょう。

当社では、ウェブサイトにも工場夜景の写真を掲載し、私自身も、取引先の人などに、工場夜景の魅力を伝えています。

将来の産業の担い手に聞く

身の引き締まる思いに

残業の夜や帰るとき、ふと工場を見ると、暗闇に浮かび上がるその存在感に感動しますね。「ここで働いているのだ」と誇りに思います。夜景を通じて私の働く工場を見てくれる人たちがふえたことで、より安全で環境に配慮した工場運営をしようと、一層、身の引き締まる思いになります。



ポリプラスチック株式会社 富士工場 平田 邦紘さん (宮島)



日本製紙株式会社 富士工場 坂口 慎太郎さん (松富町)

働く方々への感謝と喜び

工場の光を見ると、三交替で夜も働く現場の方々への感謝の気持ちが湧いてきます。煙突から出る水蒸気は、工場の心臓部分であるボイラーが安定して動いている証です。その工場の「ありのままの姿」に共感し、見たり、撮影したりして楽しんでくれる人がいることをうれしく思います。

岳南電車との共演

岳南電車は、吉原駅から岳南江尾駅まで全長9・2キロメートル、市内で唯一の私鉄ローカル線です。戦後、工場への資材を運ぶ鉄道として開通・発展し、工場で働く人々や地域の人々の「足」として、運行してきました。しかし、平成24年、長年、市の産業を支えてきた貨物部門が運行を終了し、現在、運営存続の危機に直面しています。

そのような状況の中、岳南電車を輸送以外に活用する動きが高まっています。その一つが、工場夜景との共演です。岳南電車が走る路線沿いには、数多くの工場が建ち並び、車窓から見える工場夜景に魅力を感じる人もふえています。

発信の幅が広がる

YEGの工場夜景ツアーで初めて工場夜景を見たときは感動しました。岳南電車と沿線の工場夜景を組み合わせれば、違った層の集客も見込めるはず。また、ふだん岳南電車を利用しない市民の皆さんが乗車し、地の元電車を再認識してもらいたい機会になります。

ことし、岳南電車自体が鉄道として初めて、日本夜景遺産に認定されたこともあり、今が好機です。岳南電車とほかの要素を組み合わせることで、発信の幅が広がります。工場夜景との共演は、その一つです。多くの皆さんの支援には、心から感謝しています。だからこそ、私たちが、できる限りこのまちのPRに協力したいと考えています。



岳南電車株式会社
社長 上原 厚さん

煙突、工場—今ある素材を活用する
それが、まちを発信する一つの手段

見方を変えれば、
新しい魅力に

工場夜景は、このまちを訪れた人たちの宿泊や翌日の楽しみにつなげることができ、長く滞在してもらおうきっかけになります。

また、富士市は、出張で訪れるビジネスマンが多い一方、会社と宿泊施設との行き来だけになってしまっているのが現状です。その客層に、このまちをより知ってもらう切り口として、まちの特徴である工場に焦点を当てた工場夜景は、最適な素材です。

そのほか、工場夜景として工場が注目されると、そこで働く人たちが喜びや誇りを感じることができ、きます。これは、まちの活力につながる重要な要素です。

もともとある素材も、見方を変えれば、まちを発信する新しい観光資源になります。産業が「生きている」という今の姿を切り取った「工場夜景」は、富士市の日常にあるものを、角度を変えて捉え直した、新しい魅力なのです。



常葉大学富士キャンパス
経営学部
教授 大久保 あかねさん



岳南原田駅

まちに活力をもたらし

新たな光に

富士市一丸となって

取り組みを

工場夜景は、「ものづくりのまち」として発展を遂げた私たちのまちを再認識し、一人一人がこのまちに誇りや愛着を持つきっかけになると考えています。

市は、工場夜景の持つ可能性を探るため、昨年度から、YEGの皆さんとともに、全国工場夜景サミットを視察しており、平成27年度には、サミットへの正式参加を

予定しています。サミット参加都市の多くは、富士市と同様に、工業都市ならではの課題を抱え、観

光面を含めた都市のあり方を模索しています。それらの都市と連携することで、工場夜景を観光資源だけではなく、本市の課題解決の糸口としていくことができると考えています。また、本市の工場夜景への注目度も高まり、全国的な情報発信も可能になると思います。工場夜景は、YEGや富士工場夜景倶楽部など、市民や民間団体の



産業経済部長 吉田 和義

の皆さんの熱い思いから生まれた可能性を秘めた原石です。磨き上げれば、このまちに活力をもたらす新たな光になります。市も、工場夜景の魅力発信に努めていきますので、企業や市民の皆さんには、より一層のご理解とご協力をお願いします。富士市一丸となって、まちを盛り上げていきましょう。

全国工場夜景サミット

平成23年2月、北海道室蘭市、神奈川県川崎市、三重県四日市市、福岡県北九州市の4市が連携し、「第1回全国工場夜景サミット」が開催されました。その後、平成24年11月の第3回サミットでは、山口県周南市が参加。ことし10月に周南市で開催された第5回サミットでは、兵庫県尼崎市が加わり、現在、参加都市は、6市になりました。



日本製紙株式会社吉永工場
(提供：富士工場夜景倶楽部)

一枚の写真に写る

工場の光、

光に映し出される煙突、

そこから立ち上る水蒸気——。

富士市を支え続ける産業の息吹が

今宵も、まちを彩ります。

工場夜景——

それは、富士市の原動力の象徴。

そして、

将来を照らす

新しい灯火ともしびが
かもしれません。

問い合わせ

観光課 富士山・シティプロモーション推進室

☎ 55-2958 ☎ 51-1997

※市ウェブサイト「富士じかん」もごらんください。

第8回

富士市環境フェア

楽しいイベントが盛りだくさん！
太陽光発電システム、エコカーや
ごみ減量など、家庭でも実践できる
エコライフを探しませんか？

とき／11月29日(土)
10:00～15:30
ところ／ふじさんめっせ

問い合わせ：環境総務課
☎55-2902 ☎51-0522



シャトルバスのご案内
富士市役所⇄ふじさんめっせ間
を約10分間隔で運行
※シャトルバス利用者には協賛品
を進呈(先着300人)。

ステージ

- 表彰式 10時10～40分
地球温暖化防止ポスター、優良ごみステーション、ポイ捨て禁止・ごみ減量ポスター
- 環境活動☆発表会 10時50分～11時50分
「発表会調査隊」募集
小学生以上 先着1000人(10時45分までにステージ前に集合)
※3団体の発表を聞いて、簡単なアンケートに答えてください(富士本町商店街または吉原商店街で利用できるエコ商品券1000円分を進呈)。



- 環境クイズ王決定戦 14～15時
- 出展ブースコンテスト結果発表 15時30分

「出展ブースコンテスト審査員」募集

※会場内のブースを回って簡単なアンケートに答えてください。協力者全員に、抽せん協賛品(エコグッズなど)を進呈。

体験・イベント

- 富士急静岡バス(株)と岳南電車(株)のグッズ販売
ミニ(岳南電車に)乗車できます。
- レトロ消防車・最新消防車と記念撮影
すま〜と交換会
使わなくなった子どもの衣類、玩具、本などを必要な人に譲る交換会です。
- 不用品の持ち込みは、10～12時
・配付は、10時～15時30分
- 人気商品は、13時からじゃんけん大会。
- エコカー展示・試乗会
- クリーンディーゼル車登坂オフロード体験同乗会

- 子どもエコクラブ交流会・壁新聞コンテスト
- 自然クラブづくり体験(リース・ストラップづくりなど)
- 段ボールコンポスト「だつくす食ん太くんNEO」の販売と飼い方講座 13時(30分ごと。各回先着30人)

展示

- 富士市の公害克服史
- 地球温暖化防止ポスター展
- ポイ捨て禁止・ごみ減量ポスター展
- 同時開催イベント
- 食育弁当コンテスト
- フリーマーケット

お知らせ

「ペットボトルキャップ」を回収しますので会場へお持ちください。



第3回 富士市環境エネルギー展

とき／11月28日(金)
13:00～16:30
ところ／ふじさんめっせ

中小企業者向けに新エネルギー・省エネルギー対策の事例などを紹介します。
富士市補助金制度で、省エネ・新エネルギーを導入した事業所も出展します。

企業向けセミナー

- 分散型エネルギーシステム活用セミナー 13時5分
ミナト13時5分
金谷年展さん(東京工業大学リサーチ・イノベーション研究機構特任教授)による基調講演ほか
- 新エネルギー・省エネルギー導入支援セミナー 14時50分
経済産業省関東経済産業局総合エネルギー広報室による国の支援制度の紹介ほか

※申し込みは、事前に、電話で環境総務課(当日は、各セミナー開始時刻までに直接会場)へ。

同時開催

- 富士山麓アカデミック&サイエンスフェア2014
県内の富士山に縁のある高等教育機関の学生による日ごろの研究・開発などの成果や調査、社会貢献活動などの取り組みを広く紹介します(入場無料。申込不要)。

【参加高等教育機関】

- 常葉大学富士キャンパス、日本大学国際関係学部・短期大学部、東海大学大学院開発工学研究科・海洋学部、静岡県立大学、沼津工業高等専門学校、沼津技術専門学校

まちかど＊ネットワーク



山本 壮汰さん
(吉原第二中学校3年生)



全国中学生レスリング選手権大会で優勝した

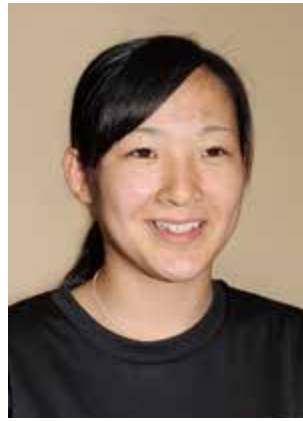

鈴木 奈央さん
(鈴川東町・星陵高校3年生)



ジュニアアジア自転車競技選手権大会で優勝した

素 手で組み合い、相手の両肩をマットにつけて勝敗を決めるレスリング。6月に行われた「全国中学生レスリング選手権大会」男子85キロ級で、山本壮汰さんが見事優勝しました。

「兄がレスリングをやっているのを見て、3歳のときに始めました。練習は週に3日、沼津市の練習場で行っています。速さのある軽量級の選手と組んで素早い動きに磨きをかけながら、高校生と組んで技を身につけています。学校では柔道部に所属し、相手を投げける姿勢を練習しています」と話します。

「今大会の決勝戦の相手は、過去に對戦して1勝1敗の選手だったので緊張しました。しかし、自分のタックルの強さと速さを信じて攻め、ポイント

5 月に行われた「ジュニアアジア自転車競技選手権大会」中距離レース(スクラッチ)で優勝し、8月の「JOCジュニアオリンピックカップ」個人追い抜き競争(パシユート)で日本新記録を達成した鈴木奈央さん。

本格的に自転車競技を始めたのは高校に入ってから。ほぼ毎日練習し、月1回、ジュニア強化合宿に参加しています。「記録や筋力の数値が前回の練習より落ちると、合宿から外されてしまうため、毎回必死の思いで課題をこなしています」と厳しさを語ります。

「今回の優勝や新記録は、練習の積み重ねと、作戦どおり、周りの選手を序盤に引き離すことができた結果だと思っています。また、パワーのある外国人

をとることができました。この大会で初めてつかんだ優勝。本当にうれしかったです」と笑みがこぼれます。

「11月22日から行われる全国中学選抜レスリング選手権大会でも優勝を目指します。大会に向けて、寝技やタックルに磨きをかけ、兄のような強い選手になりたいです」と話す山本さん。兄弟での活躍にも期待がかかります。



得意のタックルで相手を倒す山本さん

選手にも、負けずに強い気持ちで挑むことができました。よい記録を出し、勝利をつかむことが大きな励みになります。これからも、自分がレースをつくるという気持ちで競技に臨みたいですよ」と力強く話します。

目標は「来年2月のアジア選手権大会優勝とオリンピック出場」と話す鈴木さん。世界での活躍が楽しみです。



JOCジュニアオリンピックカップで力走する鈴木さん

★我が家のアイドル大募集!!
あなたの子どもの写真(顔全体が写っている横写真)とコメントを大募集!!詳しくは広報広聴課まで。
☎(55)2700 〆(51)1456
✉ kouhou@div.city.fuji.shizuoka.jp



鈴木 凜香ちゃん(今泉)
H25.12.4生
「ちっちゃい怪獣元気いっぱい!」



大林 由依ちゃん(今泉)
H25.10.24生
「えくぼがチャームポイントです♥よろしくね!」



八木 楓真ちゃん(中里)
H26.2.20生
「いつもニコニコふうたん!元気に大きくなあれ!!」

HAPPY PHOTO'S

我が家の
アイドル

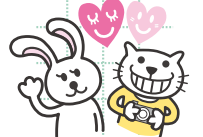

楽しい講演会と津軽三味線(無料)

多文化・男女共同参画課 ☎55-2724
 と き/12月13日(土) 14:30~16:40
 ところ/フィランセ西館4階大ホール
 内 容/奥山和弘さん(元静岡県立吉原高校校長)による講演『「しか」から『でも』へ~男女共同参画“途中の一步”~』、牧野太紀さん(鷹岡中学校2年生)による津軽三味線の演奏
 申し込み/12月5日(金)までに、電話で多文化・男女共同参画課へ
 ※託児あり(無料)。

富士市まちの駅 10周年記念式典 記念講演・トークセッション

観光課 ☎55-2777
 と き/11月23日(日) 勤労感謝の日 16:00~
 ところ/ロゼシアター中ホール
 内 容/田上富久さん(長崎市長)による記念講演「長崎さるくから学ぶまちづくり」、記念トークセッション「夜景による滞在型観光の可能性」
 入場料/無料(当日直接会場へ)
 問い合わせ/富士市まちの駅ネットワーク事務局((一社)フジパク内)
 ☎34-4425

2015年版 県民手帳 ~好評発売中~

総務課 ☎55-2708
 最新の統計データや暮らしの相談窓口、県内市町のイベント情報「ふるさと歳時記」、富士山憲章や県内ご当地キャラクターなど、仕事や生活に役立つ情報が満載です。
 市内主要書店・セブンイレブンでお買い求めください。
 販売価格/大型版(特装版・通常版)各700円(税込み)
 小型版 600円(税込み)
 ※総務課では販売していません。

健康・生きがいがづくり 講演会(無料)

と き/12月6日(土) 10:30~12:30
 ところ/県立美術館講堂(静岡市駿河区)
 内 容/「運動、栄養、社会参加で延ばそう健康寿命」
 講 師/久保田晃生さん(東海大学准教授)
 申し込み/12月5日(金)までに、(公財)しずおか健康長寿財団へ
 ☎054-253-4221 ☎054-253-4222

自衛隊採用制度説明会

市民課 ☎55-2746
 と き/12月7日(日)・21日(日)
 ところ/自衛隊富士地域事務所(御幸町13-5)
 申し込み/3日前までに、予約が必要です。電話で自衛隊富士地域事務所(☎51-1719)へ

障害者週間記念事業 「犯罪をくりかえす障害者の真実」

障害福祉課 ☎55-2761
 と き/12月6日(土) 13:30~16:30
 ところ/フィランセ西館4階大ホール
 内 容/障害者に関する講演会とシンポジウム
 講 師/山本譲司さん(元衆議院議員)
 参加費/無料(当日直接会場へ)

富士川ふれあいホール名作映画上映会 「ローマの休日」

りぶす富士(富士川ふれあいホール) ☎81-2333
 と き/12月21日(日) 14:00上映開始
 定 員/480人(先着順)
 入場料/無料(整理券が必要)
 申し込み/11月21日(金)の9:00から整理券を配付(1家族4枚まで)します。直接、富士川ふれあいホール、富士市交流プラザ、ラ・ホール富士へ

母子・父子家庭のための修学資金・就学支度資金をご利用ください

子育て支援課 ☎55-2738
 平成27年4月に高校、短大、大学などに進学予定で、修学資金・就学支度資金が必要な母子・父子家庭に対し、資金を貸し付けます。申し込みは、下記の親子面接で受け付けます。

親子面接
 と き/12月25日(木) 10:00~16:00 ところ/消防防災庁舎7階大会議室
 対 象/母子・父子家庭の母・父とその子ども
 持ち物/必要事項を記入した申請書(申込時に配付)
 申し込み/12月1日(月)から面接の予約を受け付けます。直接子育て支援課へ

学校種別	修学資金(月額)	就学支度資金
高校など	1万8,000円~3万5,000円	15~42万円
短大、大学など	4万5,000円~6万4,000円	37~59万円

※就学支度資金の振込日は平成27年3月31日(火)、修学資金の第1回振込日は平成27年4月30日(木)です(合格発表日などにより、変更する場合があります)。

11月の水道料金・下水道使用料 お客様センター ☎55-2846

~納入は便利で確実な口座振替で~
 申し込み/直接、市指定金融機関の窓口へ
 持ち物/通帳・印鑑(届印)・水栓番号(各世帯配付の「使用水量等のお知らせ」に記載)
 ※納入は2か月に1度です(地区によって納入月が異なります)。

○納入期限 11月30日(日)
 (納入通知書は、11月中旬に郵送します)
 ○口座振替日 11月28日(金)



お知らせ

県立静岡がんセンター 出張がんよろず相談

健康対策課 ☎64-8993
 と き/12月19日(金) 13:00~16:00
 ところ/フィランセ
 内 容/専門スタッフによる対面相談
 定 員/5組(先着順)
 申し込み・問い合わせ/事前に予約が必要です。11月25日~12月5日(土・日曜日は除く)に、電話で県立静岡がんセンターへ
 ☎055-989-5392

福祉とくらしのセミナー 「バックンマックン」講演会

商業労政課 ☎55-2778
 と き/12月18日(木) 18:30~20:00
 ところ/ロゼシアター中ホール
 内 容/外国人へのオモテナシ~富士山世界文化遺産登録~
 定 員/500人(先着順)
 入場料/無料(整理券が必要)
 申し込み/11月20日(木)の9:00から整理券を配布します。直接、商業労政課、ロゼシアター、ろうきん富士支店へ

市臨時職員

教育総務課 ☎55-2865

①博物館調査員

雇用期間/12月5日～平成27年3月31日(火～日曜日のうち5日間)

勤務時間/8:30～17:00

資格/大学・大学院で歴史学(近世)または関連する領域を専攻し、博物館・大学・自治体史編さんなどで古文書整理経験のある人

賃金/日額7,740円

②学校図書館司書

雇用期間/12月8日～平成27年3月31日(月～金曜日のうち4日間程度)

勤務時間/9:30～15:15

資格/司書教諭または図書館司書の資格を有する人

賃金/時給1,040円

……①②とも……

申し込み/11月21日(金)までに、市販の履歴書に必要事項を記入し、直接または郵送で、〒417-8601 富士市教育委員会教育総務課へ

富士市議会11月定例会

ぜひ傍聴にお越しください。

とき/11月26日(水)～(予定)

ところ/本会議 10階議場傍聴席

委員会 9階各委員会室

※詳しくは、電話または市ウェブサイト。議事事務局 ☎55-2878

**シルバー人材センター
ふれあいフェスティバル**

とき/11月23日(日) 勤労感謝の日 9:30～13:00

ところ/シルバー人材センター

内容/作品展、バザー、各種模擬店、実演コーナーなど

シルバー人材センター ☎53-1150

中国語講座基礎Ⅱ(初級編)

とき/11月21日からの毎週金曜日 19:00～20:30 計10回

ところ/富士市交流プラザ会議室4

講師/梁剛亮さん

対象/現在「基礎Ⅰ」を受講している人、または過去に当協会主催の中国語講座を修了した人か、少し中国語ができる人

定員/15人(先着順。「基礎Ⅰ」受講中の人を優先的に受け付けます)

※最小催行人数8人。

受講料/1万円(協会会員は8,000円)

申し込み・問い合わせ/電話で富士市国際交流協会事務局へ ☎52-0995

**ロゼ富士山こども将棋大会
参加者(無料)**

ロゼシアター ☎60-2500

とき/平成27年1月12日(月) 成人

の日 受付12:00～

ところ/ロゼシアター

対象/①小学3年生以下(未就学児も可)の部②小学4～6年生の部

定員/各32人(先着順)

申し込み/11月25日(火)からロゼシアターウェブサイトにて電子申請

☎http://rose-theatre.jp

消費生活相談員

市民安全課 ☎55-2750

募集人員/1人

業務内容/契約上のトラブルや消費生活に関する相談・苦情の受け付け、消費者啓発など

雇用期間/平成27年4月1日～(任期あり)

勤務時間/月～金曜日の週5日勤務 8:30～16:30

応募資格/消費生活専門相談員、消費生活コンサルタント、消費生活アドバイザーのいずれかの資格を有するか、前記資格に相当する知識のある人で、パソコンの基本操作ができる人

申し込み/12月5日(金)までに、市販の履歴書に必要事項を記入し、資格認定証を有する人はその写しを添えて、直接または郵送で、〒417-8601 富士市役所市民安全課へ

青少年センターまつり

青少年センター ☎21-6129

とき/11月30日(日) 9:30～14:00

ところ/青少年センター

内容/各種ダンス発表、講座の写真や作品展、軽食販売など
※駐車場に限りがありますので、公共交通機関をご利用ください。

富士市成人式

とき/平成27年1月11日(日)

受付13:15～、開式14:00～

ところ/ロゼシアター大ホール

対象/市内在住の平成6年4月2日～平成7年4月1日に生まれた人

★市外に転出していて、成人式への参加を希望する人は、平成27年1月5日(月)までに、市ウェブサイトにて電子申請するか、電話で社会教育課へ

※案内状の発送は12月上旬を予定。

社会教育課 ☎55-2873

募 集

平成27年度採用 市職員

人事課 ☎55-2711

採用職種	予定人員	受験資格
心理判定員	2人	昭和30年4月2日以降に生まれた人で、臨床心理士、臨床発達心理士のいずれかの資格を有するか大学・大学院で心理学を専修する学科を卒業した人で、実務経験が5年以上ある人
作業療法士	1人	昭和30年4月2日以降に生まれた人で、作業療法士の免許を有し、実務経験が5年以上ある人
看護教員	1人	昭和30年4月2日以降に生まれた人で、看護教員の資格を有するか、平成27年3月31日までに取得見込みの人

試験日/12月7日(日)

試験会場/市役所8階第2会議室

申し込み/11月21日(金)(消印有効)までに、必要書類(人事課などで配布)を直接または郵送で、〒417-8601 富士市役所人事課へ

**放課後や学校休業日に児童と一緒に過ごす
放課後児童クラブ指導員**

子育て支援課 ☎55-2731

はらだ児童クラブ(原田小学校区)

定員/5人

勤務時間/平日 13:00～18:00のうち4時間程度

対象/原田地区及び近隣に在住で、保育士、幼稚園・小学校教諭の資格を有し、子どもが好きで子育て経験のある人

申し込み/履歴書を直接または郵送で、〒417-0852 原田485 原田まちづくりセンターへ

問い合わせ/原田まちづくりセンター ☎52-0124 (平日9:00～17:00)

吉永第一児童クラブ(吉永第一小学校区)

定員/1人

勤務時間/平日 13:00～18:00のうち4時間程度 学校休業日 8:00～18:00のうち4～5時間程度

対象/吉永地区及び近隣に在住で、保育士、幼稚園・小学校教諭の資格を有する人

申し込み/履歴書を直接または郵送で、〒417-0847 比奈1431 吉永第一児童クラブ運営委員会へ

問い合わせ/吉永第一児童クラブ ☎38-3466 (平日13:00～18:00)

チャレンジ!!陶芸

市立博物館 ☎21-3380
 と き/①12月6・20日②平成27年
 2月14・28日の各土曜日 9:30～
 11:30 ①②とも2回で1講座
 ところ/市立博物館工芸棟陶芸室
 内容/1回目に成形、2回目に絵つけ
 対象/小学生以上(小学生は保護者同伴)
 定員/30人(先着順)
 参加費/1,000円(材料費含む)
 申し込み/①は11月29日(土)、②は平
 成27年2月7日(土)の9:00から受け
 付けます。直接または電話で市立
 博物館へ

楽しくシェイプ&Let's美ボディ ~正月太りはこれで解消!!~

スポーツ振興課 ☎55-2876

①楽しくシェイプ教室(後期)
 (旧おきらく体操教室)
 と き/平成27年1月6日～3月10日
 の毎週火曜日 9:30～10:45 計10回
 内容/リズムウォーキング、ストレ
 ッチ体操、筋力トレーニングなど
 対象/市内在住・在勤の60歳未満
 (平成27年1月1日時点)の人
 定員/60人(応募者多数の場合抽せん)
 受講料/1,000円

②Let's美ボディ教室(後期)
 と き/平成27年1月6日～2月3日
 の毎週火曜日 11:00～12:15 計5回
 内容/脂肪除去筋力トレーニング、
 ストレッチ体操など
 対象/市内在住・在勤の40歳未満
 (平成27年1月1日時点)の人
 定員/40人(うち託児希望者12人。
 応募者多数の場合抽せん)
 受講料/1,000円(託児希望者1,500円)

……①②とも……

ところ/市立富士体育館2階体育室
 申し込み/12月5日(金)(必着)まで
 に、市ウェブサイトで電子申請す
 るか、往復はがきに住所、氏名、
 年齢、電話番号、教室名、②は託
 児の有無(託児を希望する場合は、
 子どもの氏名、年齢、生年月日、性
 別)を記入し、〒417-8601 富士
 市教育委員会スポーツ振興課へ

お詫びと訂正

広報ふじ10月20日号の裏表紙「11月
 のカレンダー」に掲載の鷹身まつり
 (久沢)の日付に誤りがありました。
 誤)11月3日(月) → 正)11月30日(日)

実用パソコン講座 ~ワードでチラシを鮮やかに~

鷹岡まちづくりセンター ☎71-3215
 と き/平成27年1月22日～2月16
 日の毎週月・木曜日 13:30～15:30
 計8回
 ところ/鷹岡まちづくりセンター
 内容/ワードでの文章やチラシの作成
 対象/市内在住・在学・在勤の成
 人で、Word2007以降を使って文
 字入力ができる人
 定員/18人(応募者多数の場合抽せん)
 受講料/800円(別途教材費2,000円)
 申し込み/11月25日(火)までに、市ウ
 ェブサイトで電子申請するか、はがきを
 持参し、鷹岡まちづくりセンターへ

富士発・ひとと男のフォーラム 「高齢社会 支えあったり・支えたり」

多文化・男女共同参画課 ☎55-2724
 と き/12月7日(日) 13:30～15:30
 ところ/フィランセ西館4階大ホール
 内容/介護保険制度のこれから、
 サービス施設について知ろう、自
 分らしく生きていくために努力す
 ることは?など
 講師/鈴木明与さん(NPO法人W
 AC清水 さわやかサービス代表)
 参加費/無料(当日直接会場へ)
 問い合わせ/福祉をすすめるみんな
 のつどい 佐藤 ☎・☎61-7271
 金刺 ☎・☎62-0315
 ※託児あり(無料。11月30日(日)まで
 に要予約)。

りぷす富士 各種スポーツ教室

温水プール ☎36-2131
 市立富士川体育館 ☎81-2111
 内容/①エイジケアスタイルアッ
 プ②リラックスヨガ③中高年のた
 めの筋力トレーニング④ダンスエ
 クササイズ⑤ボディーシェイプア
 ップ⑥ボディーコンディショニン
 グ⑦ヨガ⑧エアロピクス⑨スマ
 ートボディーサポート
 ところ/①⑤～⑨温水プール②～④
 市立富士川体育館
 受講料/各4,000円
 受付期間/①11月23～29日②～④11
 月24～30日⑤～⑨12月7～13日
 ※申込方法など詳しくは、①⑤～⑨
 は温水プール、②～④は市立富士
 川体育館へ。

講座・教室

ガーデニングにチャレンジ! ~お正月のハンギングバスケットづくり~

りぷす富士(公園事業課) ☎55-3553
 と き/12月13日(土) 10:00～11:30
 ところ/富士西公園公園センター
 対象/市内在住・在勤の人
 定員/16人(応募者多数の場合抽せん)
 受講料/2,500円(材料費含む)
 受付期間/11月23～30日
 ※申込方法など詳しくは、公園事業課へ。

児童文学講演会(無料) 「絵本と紙芝居のふしぎな力」

中央図書館 ☎51-4946
 と き/12月14日(日) 13:00～
 ところ/中央図書館2階視聴覚室
 講師/長野ヒデ子さん(絵本作家)
 定員/100人(市内在住・在学・在
 勤の人を優先して先着順)
 申し込み/11月19日(水)の9:00から整
 理券を配布(1人1枚)します。
 直接、中央図書館へ
 ※12月9日(火)からは電話でも受け付
 けます。
 ※託児あり(無料。1歳以上で、先
 着10人。要予約)。

外国人のこども向け 「ひらがなたまごクラス」(無料)

多文化・男女共同参画課国際交流室 ☎55-2704
 と き/12月7日～平成27年3月29
 日の毎週日曜日 13:00～14:00
 計15回(12月28日、平成27年1月
 4日は除く)
 ところ/富士市交流プラザ2階会議室ほか
 内容/ひらがなの練習
 対象/平成27年4月に市内の小
 学
 校に入学予定の外国人の子ども
 定員/10人程度
 申し込み・問い合わせ/12月5日(金)
 までに、直接または電話で富士市
 国際交流ラウンジFILS(富士市交
 流プラザ内)へ ☎64-6400

11月の教育委員会会議

11月定例会を開催します
 (どなたでも傍聴できます)

と き/11月19日(水) 13:30～
 ところ/市役所9階第二委員会室
 教育総務課 ☎55-2865

基礎から学ぶパソコン講座

富士川まちづくりセンター ☎81-1111
 と き／平成27年2月16日～3月18日の毎週月・水曜日 19:00～21:00 計10回
 ところ／富士川まちづくりセンター
 内 容／ワードやエクセルを基礎から学び、文章やグラフなどの作成方法を習得
 対 象／市内在住・在学・在勤の成人
 定 員／12人(応募者多数の場合抽せん)
 受講料／1,000円(別途教材費2,160円)
 申し込み／11月25日～12月10日(土・日曜日は除く)に、市ウェブサイトで電子申請するか、はがきを持参または往復はがきに住所、氏名、年齢、性別、電話番号、勤務先(学校)名(市外在住の人)、講座名を記入し、〒421-3305 岩淵121 富士川まちづくりセンターへ

狩猟免許試験予備講習会・狩猟免許試験の実施について

★**狩猟免許試験予備講習会**
 と き／平成27年1月10日(土) 9:50～16:00
 ところ／静岡労政会館6階ホール(静岡市葵区)
 申し込み・問い合わせ／12月5日(金)までに、電話で県猟友会事務局へ ☎054-253-6427
 ★**狩猟免許試験**
 と き／平成27年2月15日(日) 9:00～
 ところ／県富士総合庁舎ほか
 免許の種類／わな猟、第一・二種銃猟の3種
 申し込み・問い合わせ／12月15日～平成27年1月16日に、申請書に必要事項を記入し、必要書類を添えて、富士農林事務所森林整備課へ ☎65-2202

駿河^{だこ}凧作り教室

福祉総務課 ☎55-2840
 と き／12月13日(土) 9:00～12:00
 ところ／地域交流センターみんなの家(南松野2604-1)
 対 象／市内在住の人
 定 員／15人(先着順)
 受講料／400円(材料費)
 持ち物／新聞紙、ボンド、はさみ
 申し込み／11月28日(金)までの10:00～16:00に、直接または電話で、地域交流センターみんなの家 斉藤方へ ☎56-1502

夜間納税相談

11月25日(火) 17:15～19:00
 収納課 ☎55-2730

男性介護者出前講座

高齢者介護支援課 ☎55-2741
 と き／①11月25日(火)②12月3日(水)③平成27年1月21日(水) 各13:30～15:00
 ところ／①元吉原まちづくりセンター②岩松まちづくりセンター③大淵まちづくりセンター
 内 容／男性介護者の相談会の紹介、男性介護者が抱える問題点などの意見交換
 対 象／男性介護者、男性介護者が抱える問題や悩みに関心や興味がある人(女性も参加可)
 参加費／無料(当日直接会場へ)
 問い合わせ／NPO法人生き生き岳南クラブ 竹村 方へ ☎090-8499-4223

さわやか健康体操教室(60歳以上対象)～ストレッチ体操、リズム体操、レクリエーション～

スポーツ振興課 ☎55-2876

ところ	定員	とき(計10回。祝日、休講日は除く)
田子浦まちづくりセンター	各45人	1月5日からの毎週月曜日 ①9:30～10:30 ②10:45～11:45
元吉原まちづくりセンター	45人	1月5日からの毎週月曜日 9:30～10:30
鷹岡まちづくりセンター	60人	1月5日からの毎週月曜日 10:00～11:00
大淵まちづくりセンター	50人	1月5日からの毎週月曜日 10:00～11:00
富士北まちづくりセンター	50人	1月6日からの毎週火曜日 10:00～11:00
市立富士体育館	60人	1月7日からの毎週水曜日 9:30～10:30
	50人	1月7日からの毎週水曜日 10:45～11:45 男性対象
天間まちづくりセンター	各50人	1月7日からの毎週水曜日 ①9:30～10:30 ②10:45～11:45
富士川まちづくりセンター	40人	1月7日からの毎週水曜日 10:00～11:00
富士見台まちづくりセンター	各40人	1月8日からの毎週木曜日
須津まちづくりセンター		①9:30～10:30 ②10:45～11:45
松野まちづくりセンター	40人	1月8日からの毎週木曜日 10:00～11:00
市立富士体育館	各60人	1月9日からの毎週金曜日
		①9:30～10:30 ②10:45～11:45

対 象／市内在住の60歳以上(平成27年1月1日時点)で、1時間程度、仲間と一緒に体を動かせる人(各応募者多数の場合抽せん) 受講料／各1,000円
 申し込み／12月2日(火)(必着)までに、往復はがきに住所、氏名、年齢、性別、電話番号、会場名・曜日・時間(①・②がある会場は、第1希望、第2希望)を記入し、〒417-8601 富士市教育委員会スポーツ振興課へ

11月の休日当直医

Available Hospitals in the Holiday
 Pronto Socorro em atendimento fim de semana e feriados

救急当直医案内
 ☎51-9999

と き 産婦人科 Gynecology & Obstetrics
 Gineco-Obstetrica 8:00～翌8:00

9日(日) 池田産婦人科医院 21-2228 石坂
 16日(日) ロゼレディースクリニック 60-5747 蓼原町
 23日(日) 望月産婦人科医院 34-0445 比奈
 24日(月) 窪田レディースクリニック 65-7077 平垣
 30日(日) 武田産婦人科医院 63-5122 宮島

と き 眼 科 Ophthalmology
 Oftalmologia 9:00～17:00

中西眼科クリニック 36-1800 中野
 杉浦眼科 65-8500 川成新町
 花崎眼科医院 66-0100 青葉町
 加藤医院吉原分院 57-3000 中央町1
 長野医院 60-7100 柚木

と き 耳鼻科 Otorhinolaryngology
 Otorrinolaringologia 8:00～17:00

さわだの耳鼻咽喉科クリニック⁽⁰⁵⁵⁾ 929-8787 沼津市
 つちや耳鼻咽喉科医院 30-8003 厚原
 こだま耳鼻咽喉科クリニック⁽⁰⁵⁵⁾ 926-1333 沼津市
 善得クリニック 51-8733 今泉5
 静岡医療センター⁽⁰⁵⁵⁾ 975-2000 清水町

11月の接骨師会 休日当直当番

と き 柔道整復 Bonsetter
 Clinica de osteopatia 9:00～17:00

下村接骨院 35-3663 大淵
 望月整骨院 61-3946 十兵衛
 するが接骨院 51-2215 永田北町
 たなか接骨院 21-3670 石坂
 藤島接骨院 81-4732 中之郷

救急

Emergency Hospitals
 Hospitais de emergencia

と き 内科・小児科・外科 Internal Medicine/Pediatrics/Surgery
 Clinica Geral/Pediatricia/Cirurgias

救急医療センター ☎51-0099 津田217-2
 平日19:00～翌8:00 土曜日14:00～翌8:00 日曜日・祝休日 9:00～翌8:00
 〈診療上の注意〉必ず保険証を持参してください。緊急性により診察順が変わり、投薬は1日分です。子どもが受診する場合は、早目の時間帯にお越しください。

と き 歯科 Dentistry
 Dentistas

歯科医師会館 ☎53-5555
 伝法2850-3
 日曜日・祝休日 9:00～12:00
 13:00～16:00

第2回

「栗石の畜産の紹介」



このコーナーでは、平成25年11月1日に友好都市提携を結んだ岩手県栗石町から、旬な情報を定期的にお届けします。



栗石町観光キャラクター「しずくちゃん」



「極上の極み、真の贅沢 栗石牛」
栗石牛は、岩手山麓のきれいな水と栗石の緑豊かな環境の中で、豊富な飼料と磨き抜かれた飼育技術で育てられた黒毛和牛です。きめ細かな上質のサシ(脂)が入った霜降り肉は、芳醇な風味と深い味わいがあり、それでいて、嫌な脂つきさがないのが特徴です。

優良な家畜が評価される「岩手県畜産共進会」では、多くのベテラン農家が参加する中、栗石町の20歳代の若手後継者が「黒毛和牛の部」で最高賞である名誉賞を獲得しました。長い年月をかけて築かれてきた飼育技術が、次の世代に受け継がれています。

「岩手源流地鶏 南部かしわ」
「南部かしわ」は、国の天然記念物「岩手地鶏」の血を引く岩手県固有の地鶏です。肉質に定評がある軍鶏などをかけ合わせて品種改良され、特定JASに認定されています。「岩手地鶏」は、鶏の源流とされる4つの地鶏種(岩手、三重、岐阜、高知)の一つで、この日本古来の純潔種の血統を受け継ぐのが「南部かしわ」です。

「南部かしわ」の肉は、プロイラー(肉用鶏)のやわらかい肉とは対照的に、歯ごたえのある締まった肉質が特徴です。皮と脂のうまみ、肉の深い味わいがすばらしく、だしがよく出るため、煮る料理に適しています。農家の庭先で放し飼いにされていた「昔ながらの地鶏の味」をテーマに、生産者は日数と手間をかけて本物の地鶏を育てています。

こちら編集室

「富士市というまちを、もう一度見つめ直してほしい」という思いで、今回の特集を考えました。一人一人が富士市の歴史や今の姿を受けとめることができたら、まちの見方が変わるのではないのでしょうか。また、取材を通して、業種や立場は違えど、

多くの皆さんが「富士市を元気にしたい」という同じ気持ちを抱いていることを実感しました。工場夜景は、そんな人々の思いが詰まった、可能性を秘めた“灯火”だと思います。この特集が、皆さんの心にも何かをともしきっかけになれば幸いです。(彩)

人口 257,766人 (前月比-47)
男 127,331人 (-58)
女 130,435人 (+11)
世帯 100,659世帯 (+64) 10月1日現在
編集・発行 富士市総務部広報広聴課
〒417-8601 静岡県富士市永田町1-100
☎0545-51-0123 0545-51-1456

お問い合わせは
富士市コールセンター
おしえて
コパルふじ
53-1111
【受付時間】
8:30~18:00
土・日曜日、祝日も受け付けます(年末年始除く)