

広報

# ふじ

祝  
富士山  
世界文化遺産

富士市

平成26年

2 | 20 No.1072



## もくじ

- ② 生きがいデイサービス
- ④ 下水道使用料を改定します
- ⑥ 高齢者を狙う悪質商法にご用心！
- ⑦ 知っていますか？「JAS法」の食品表示
- ⑧ フェイスブック「ふじ氏」登録者募集
- ⑨ 市民課での証明書の早くて便利な取得方法
- ⑩ バスの利用がお得で便利に／生涯学習人材バンク
- ⑪ 人間ドック・脳ドックの助成
- ⑫ 狭あい道路拡幅整備事業／セカンドライフの顔
- ⑬ 1月のできごと ⑭ 暮らしのたより
- ⑯ 3月のカレンダー

1月26日 富士見台地区三世代交流輪投げ大会  
(富士見台小学校体育館)



65歳以上の皆さん!

# 生きがいデイサービス に出かけてみませんか?

市は、自立した生活を支援するための通所サービスである「生きがいデイサービス」を行っています。

生きがいデイサービスは、65歳以上の人を対象にした介護予防事業です。



## ● 市内の生きがいデイサービスにお邪魔しました!

### ひまわり会

### みちくさくらぶ



タオルを使った体操



パワーリハビリ

#### 1日の流れ

- 10:00 体操、脳トレ
- 11:00 作品づくりなどの作業、ゲーム
- 12:00 昼食
- 12:30 レクリエーション
- 14:00 帰宅



作品づくり(紙のタンポポ)

#### 1日の流れ

- 10:00 健康チェック
- 10:30 パワーリハビリ
- 11:30 脳トレやレクリエーション
- 12:00 昼食
- 12:45 創作活動やカラオケ
- 14:00 帰宅



足で輪を運ぶゲーム

2年くらい前から利用しています。家にひとりであるとなんか寂しく感じますが、ここに来ると、体を動かしたり、勉強したりできます。何よりも、みんなと話ができるので、毎回来るのが楽しみです。



利用者 齋藤喜子さん(水戸島2)

体力の衰えを感じて、一昨年の10月に利用し始めました。ここでは、ふだん使わない筋肉を使う運動ができるのでよいですね。利用する前よりも、足腰が強くなりましたよ。



利用者 鈴木博さん(江尾)



指導員 蛭川あきこさん

ひまわり会は、さまざまな地区の69〜91歳の約10人が利用しています。運動などのほか、季節ごとに作品をつくっています。ここに来て、人と話すことで笑顔が出てきた人もいます。皆さんでいろいろな話ができることが、よいのだと思います。

#### 人との交流で笑顔に



指導員 井出みつひろさん

体力を維持し、ずっと元気にみちくさくらぶは、須津・浮島地区の74〜89歳の15人が利用しています。器械を使ったパワーリハビリは、みちくさくらぶ独特の活動だと思っています。利用者の皆さんが、活動を通して、自分の筋力・体力を維持し、いつまでも元気に生活してもらえるとよいですね。

健康維持のためにやっている簡単な体操で、体力がついてきた人もいます。また、生きがいデイサービスでは、年2回、体力測定も行っています。

## 生きがいデイサービスとは？

### 対象

① 65歳以上で、家に閉じこもりがちな人

② 介護保険の「要支援」「要介護」の認定を受けていない人

### 内容

介護予防のための運動、創作・趣味活動など（活動内容は会場ごとに異なります。詳しくは、各会場にお問い合わせください）

### 時間

10～14時（会場ごとに若干異なります）

### 回数

週2回まで（週3回の実施日の中で利用する曜日を選択できます）

### ★利用料

1回200円（平成26年3月までの利用は無料。昼食代や材料費、傷害保険料などは別途かかる場合があります）

### 申し込み

各会場にある申請書に必要事項を記入し、各会場に提出してください（申し込む前に、必ず会場を見学してください）

※お住まいの地区以外の会場も利用できますが、利用できる会場は1か所です。

## ●生きがいデイサービスは、市内に24か所あります

平成25年10月から「富士山くらぶ」が開設されました

名称	実施会場（住所）	実施曜日	送迎	電話番号
みちくさくらぶ	すどの杜 <sup>もり</sup> （増川510-1）	月・水・金	有	☎39-0062
なかざと生きがい倶楽部 <sup>くらぶ</sup>	なかざと（中里2593-5）	月・火・金	有	☎33-3320
サンサンくらぶ	富士見台8丁目老人憩いの家（三ツ沢366-8）	火・木・金	有	☎23-1234
原田清流クラブ	鑑石園（原田1350-16）	火・木・金	有	☎52-0085
オアシス倶楽部 <sup>くらぶ</sup>	JA オアシス吉永（比奈159-21）	月・水・金	有	☎38-3838
富士山くらぶ	富士まかど（間門226-1）	月・水・金	有	☎39-2600
よもぎ学習院	よもぎ湯（大淵1565-2）	月・水・金	有	☎35-6666
ぼかぼかホーム	ヒューマンライフ富士（大淵3901-1）	月・木・金	有	☎36-0511
木の宮ふれあい倶楽部 <sup>くらぶ</sup>	旧西木の宮公会堂（今泉3122-1）	月・水・金	無	☎21-7303
健康クラブ	広見荘（伝法59）	火・木・土	無	☎21-5558
あったかクラブ	鷹岡市民プラザ（久沢797-1）	火・木・土	無	☎72-1770
富士の里生きがいクラブ	ケアハウス富士の里（天間1626）	月・水・金	有	☎72-5555
ケアーよろこ日	ケアーよろこ日（厚原69-1）	月・水・金	有	☎72-6652
すこやか倶楽部 <sup>くらぶ</sup>	ハイネット・ふじ（中央町1-2-1）	月・水・金	無	☎53-4165
かいめい <sup>かいめい</sup> 快明堂クラブ	快明堂介護センター（中央町1-10-12）	火・木・金	有	☎51-0301
いざよい倶楽部 <sup>くらぶ</sup>	みずほ在宅複合ケアセンター（瓜島町173-1）	月・水・金	無	☎54-5402
かりがね生き生きクラブ	市営住宅上堀 <sup>うわぼり</sup> 団地集会所（松岡2400-11）	火・木・土	有	☎61-2211
もとまち <sup>もとまち</sup> 元町生き生きクラブ	ふれあいの家（元町12-27）	月・水・金	有	☎61-2211
たてぼりクラブ	介護サポート富士（松本42-8）	月・水・金	有	☎65-6151
おたっしゃクラブ	加島の郷 <sup>さと</sup> （水戸島本町7-8）	月・水・金	有	☎65-1165
ひまわり会	ききょうの郷 <sup>さと</sup> （五貫島175）	火・木・土	有	☎65-2000
元気クラブ	田子浦荘（川成新町421）	火・木・土	無	☎61-0171
うららかクラブ	富士川地域福祉センター（中之郷4100-1）	火・水・木	有	☎81-0294
おぐるまの里	松野の里（南松野2604-1）	火・水・金	有	☎56-1500

【問い合わせ】

高齢者介護支援課

☎(55)2741

FAX (55)2020

# 下水道使用料を改定します

下水道は、清潔で快適な生活環境ときれいな水辺環境を守るための重要な施設です。市は、公共下水道事業の健全な経営と適正な維持管理を行うため、4月1日の使用水量（排除汚水量）分から、下水道使用料を平均17・6パーセント引き上げることになりましたので、お知らせします。



## 下水道使用料を改定する理由は？

### ●市の財政を圧迫する下水道の維持管理費

本来、下水道の維持管理に必要な費用は、下水道使用者が支払う下水道使用料で賄うとされています。しかし、人口減に伴う下水道使用料収入の減少、下水道管や施設の改修・耐震化費用の増加により、公共下水道事業会計は赤字になっています。現在、この赤字は、一般会計からの繰入金（市税など）で補っています。

### ●下水道使用料の改定を審議

一般会計の財政状況が厳しい中、公共下水道事業の繰入金への依存傾向を改め、独立採算による健全な経営を進めるため、市民や知識経験者で構成される下水道使用料金等審議会で3回検討を行いました。今後の収支予測（下グラフ参照）などに基づいて検討した結果、「一般会計からの繰入金を減らすために、年4億円程度の増収となるよう使用料の改定が適当」との意見で一致し、市長に答申を行いました。その後、昨年11月の市議会定例会で審議、可決されました。

## 今後5年間(平成26～30年度)における収支予測

現行の下水道使用料で推計した場合（税抜き）

収入	下水道使用料 116.5億円 (43.5%)	一般会計繰入金 (公費負担分) 151.1億円 (56.5%)
	収入合計 267.6億円	

改定後の下水道使用料で推計した場合（税抜き）

収入	下水道使用料 136.5億円 (51.0%)	一般会計繰入金 (公費負担分) 131.1億円 (49.0%)
	収入合計 267.6億円	

改定による差額20億円  
(4億円/年×5年)

支出

汚水処理費 267.6億円  
(維持管理費や施設整備に係る資本費)  
※資本費…減価償却費、企業債支払利息等の合計額。

下水道 きれいな  
一歩は 家庭から



下水道マスコットキャラクター  
スイスイくん

## 下水道使用料新旧対照比較表（1か月につき）

（税抜き）

	排除汚水量 （使用水量）	現行使用料	改定後使用料
		3月まで	4月から
基本料金	0 ~ 10m <sup>3</sup>	1,000円	1,300円
従量料金 〈汚水1m <sup>3</sup> （立方メートル）につき〉	11 ~ 20m <sup>3</sup>	100円	110円
	21 ~ 30m <sup>3</sup>	110円	125円
	31 ~ 50m <sup>3</sup>	120円	135円
	51 ~ 100m <sup>3</sup>	130円	145円
	101 ~ 500m <sup>3</sup>	140円	155円
	501m <sup>3</sup> ~	150円	165円

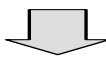

### 1か月で現行と改定後の下水道使用料を比較した場合

（税抜き）

排除汚水量 （使用水量）	現行使用料	改定後使用料
20m <sup>3</sup> / 月	2,000円	2,400円
30m <sup>3</sup> / 月	3,100円	3,650円
50m <sup>3</sup> / 月	5,500円	6,350円
80m <sup>3</sup> / 月	9,400円	1万 700円
100m <sup>3</sup> / 月	1万2,000円	1万3,600円
200m <sup>3</sup> / 月	2万6,000円	2万9,100円
500m <sup>3</sup> / 月	6万8,000円	7万5,600円
1,000m <sup>3</sup> / 月	14万3,000円	15万8,100円

●平均17・6パーセント引き上げます  
市は、下水道使用料を平成16年から据え置いてきましたが、4月1日からの使用水量（排除汚水量）分、平均で17・6パーセント引き上げます。



下水道使用料はいくらになるの？

改定後の下水道使用料

例えば…



東部浄化センター

◆中野台下水処理施設の使用料も引き上げます  
中野台下水処理施設の使用料も、下水道使用料と同じ料金体系のため、同様に引き上げます。

#### ●問い合わせ

下水道使用料 / 上下水道営業課

☎(55)2801 ☎(53)2745

中野台下水処理施設使用料 / 生活排水対策課

☎(55)2853 ☎(53)2745

今後、事業の効率化により、経費の削減に取り組んでいきます。皆さんのご理解とご協力をお願いします。



#### 【使用料の請求が奇数月にある地区】

2月20日ごろ 検針	4月1日	4月20日ごろ 検針
5月請求分	現行使用料 （消費税5%）	改定後使用料 （消費税5%）
4月20日ごろ 検針		6月20日ごろ 検針
7月請求分	改定後使用料 （消費税8%）	

#### 【使用料の請求が偶数月にある地区】

3月20日ごろ 検針	4月1日	5月20日ごろ 検針
6月請求分	現行使用料 （消費税5%）	改定後使用料 （消費税5%）
5月20日ごろ 検針		7月20日ごろ 検針
8月請求分	改定後使用料 （消費税8%）	

使用料の請求は、奇数月の地区と偶数月の地区に分かれています（左表参照）。両地区ともに、改定後の使用料は4月1日から適用されます。  
消費税率値上げ分は、経過措置により6月請求分まで5パーセントに据え置き、7月請求分から8パーセントを適用します。



改定後の使用料の請求はどのようになるの？

被害急増!

# 高齢者を狙う悪質商法に

## ご用心!

高齢者の多くは、お金や健康、孤独に対して大きな不安を抱えているため、悪質商法の標的になりやすいと言われています。今回は、悪質商法による被害を防ぐため、高齢者から寄せられる相談の中で特に多い事例を紹介します。

### 高齢者の相談件数が急増

富士市消費生活センターに寄せられる相談のうち、60歳以上の人による相談が占める割合は、年々増加しています。特に、今年度4～12月末で、すでに、前年の40・7%に比べ、47・0%と、6・3%も増加しています(左グラフ参照)。

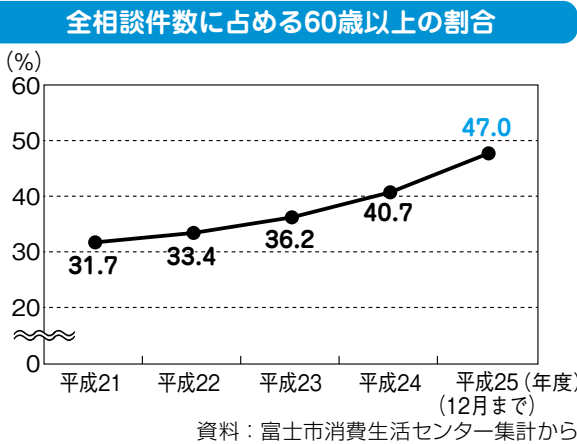

この原因の1つに、高齢者を狙った悪質商法の増加が挙げられます。今年度は、高齢者に一方的に健康食品を送りつけるという手法が増えています。

また、事業への投資などを勧誘する投資詐欺(買え買え詐欺)の相談も多く寄せられています(下記事例を参照)。

高齢者の被害を防ぐためには、家族や介護職員など周囲の人の注意や見守りが大切です。

### 高齢者の皆さん、困ったときは相談を

富士市消費生活センターでは、専門の相談員が、消費者からの相談に乗ります。

とき／月々金曜日(祝休日は除く)  
9～12時、13～16時  
ところ／富士市消費生活センター  
(市役所3階北側)

☎(55)2756 ☎(53)2860



### 悪質商法の事例と対処法

#### 【事例1】健康食品の送り付け商法

突然、「以前注文を受けた健康食品を送る」と電話があり、「頼んだ覚えがない」と断ると、「確かに注文を受けている。こちらには証拠もあるのだから、受け取らなければ訴える」と言われ、怖くなって仕方なく購入を承諾した。



#### 【対処方法】

●覚えがないものはきっぱりと断る  
身に覚えがないものは、きっぱりと断ることが大切です。

●商品の受け取りを拒否する  
断っても商品を送りつけられた場合は、受け取りを拒否し、代金を支払わないようにしましょう。断り切れず、少しでもお金を払ってしまうと、取り戻すのは非常に困難です。

●契約してしまったら直ちに解約を  
電話で断りきれず承諾してしまったら、電話勧誘販売の場合、「申込書面」または「契約書面」を受領した日から8日以内であれば、クーリング・オフができ、契約を解除できます。

※書面は、商品と同時にまたは、後日送られてきます。

#### 【事例2】投資詐欺(買え買え詐欺)

自宅に、A社から有料老人ホームの利用権購入申込書が入った封筒が届いた。その後、B社から電話があり、「その老人ホームは大変人気が高いが、その利用権は個人名でしか購入できない。代わりに購入してくれれば高値で買い取る」と言われ、A社に購入を申し込み、代金を送った。

購入後、B社に連絡したが、電話はつながらず、A社も存在しないことがわかった。



#### 【対処方法】

●電話の勧誘は信じない  
実在する業者だけでなく、公的機関を装って電話をかけてくる場合がありますが、公的機関が個々の取り引きにかかわることはありません。

●うまい話に乗らない  
「必ずもうかる」ことはありません。

●代金を支払う前に相談する  
代金を支払ってしまうと、取り戻すのは非常に困難で、業者が判明しない場合は、取り戻せません。

知っていますか？

ジャス

# 「JAS法」の食品表示



市は今年度から、県で行っていたJAS法の食品表示の業務を市で行っており、市内の事業者（市内のみで事業を展開する）に対して、立入検査や指導などを行っています。  
皆さんは、JAS法で定められた食品表示の内容を知っていますか？

## 「JAS法」って何？

JAS法（農林物資の規格化及び品質表示の適正化に関する法律）は、食品の原産地や原材料名など、一般消費者が商品を選択する際に有用な情報について表示するよう定めています。一般消費者に販売される全ての飲食料品には、その品質表示が義務付けられています。

※酒類（酒税法）、医薬品・医薬部外品（薬事法）は対象外です。  
※生産・製造または加工した場合や、一般消費者に直接販売する場合や、レストランなどで飲食させる場合は、表示義務はありません。

## JAS法で義務付けられた基本表示事項

表示する事項は、生鮮食品と加工食品に分けて定められています。

■生鮮食品（農産・畜産・水産物など）

①名称、②原産地

※水産物の解凍・養殖物は、その旨が表示されています。

※袋詰めされた玄米及び精米は、名称・原産地（輸入品は原産国名）・品種・産年・内容量・精米

年月日・販売者の名称・住所及び電話番号が表示されています。

■容器包装に入れられた加工食品（缶詰・調味料・酪農製品・調理食品・飲料・菓子類など）

①名称、②原材料名、③内容量、④消費期限（賞味期限）、⑤保存方法、⑥製造者の氏名・住所、⑦その他（輸入品は原産国、一部食品は原料原産地も必要）



## 生鮮食品の「原産地」って何？

原産地とは、生鮮食品の農畜水産物が生産された場所のことを言います。農産物・畜産物・水産物で、それぞれ表示方法が異なります（下表参照）。

## 加工食品の

## 「原料原産地」って何？

原材料に使われた一次産品（米や小麦などの加工されていない農作物）の原産地が表示されています（下表参照）。

※例外として、緑茶は「荒茶の製造地」、カツオの削りぶしは「かつおのぶしの製造地」が原料原産地です。

国内で製造された加工食品で、生鮮食品に余り手を加えていない加工度合の低い22食品群は、主な原材料（原料）に占める重量の割合が50%以上のもの（の原産地を表示しています）。

また、22食品群以外の4品目（農産物の漬物・野菜冷凍食品・カツオの削りぶし・ウナギ加工品）でも表示が義務付けられています。

## ※22食品群の例

乾燥キノコ類、餅、コンニャク、調味した食肉・魚介類、衣をつけた食肉・魚介類（フライ種） など

## 原産地・原料原産地の表示内容

		原産地	原料原産地
農産物	国産品	都道府県名または、一般に知られている地名	「国産」または、一般に知られている地名
	輸入品	原産国名または、一般に知られている地名	原産国名
畜産物	国産品	「国産」または、一般に知られている地名	
	輸入品	原産国名	
水産物	国産品	生産水域名、養殖地域名、水揚げ港、水揚げ港が属する都道府県名	「国産」または、生産水域名、水揚げ港、水揚げ港または養殖場が属する都道府県名、一般に知られている地名
	輸入品	原産国名 <small>（漁獲した船舶が属する国名。水域名の併記も可）</small>	原産国名 <small>（漁獲した船舶が属する国名）</small>

問い合わせ 市民安全課

☎(55)2750

FAX(51)0367

飲食料品を購入する際は、食品表示を確認してみましょう。

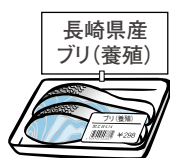



# フェイスブックページ「ふじ氏」で富士の魅力を発信しませんか？

市は、昨年1月から、富士山や富士市を愛する皆さんの交流を深め、世界遺産に登録された「富士山」が美しく見える街「富士市」の魅力を発信・共有することを目的に、SNS（ソーシャル・ネットワーキング・サービス）の一つであるフェイスブックを活用したページ「3776人の富士好きびと (=「ふじ氏」) による、富士の魅力発信！」を開設しています。

→ <http://www.facebook.com/Fuzushi>

▲「ふじ氏」トップ画面(今回は富士市公式アカウント「フロムふじ」でログインした状態)

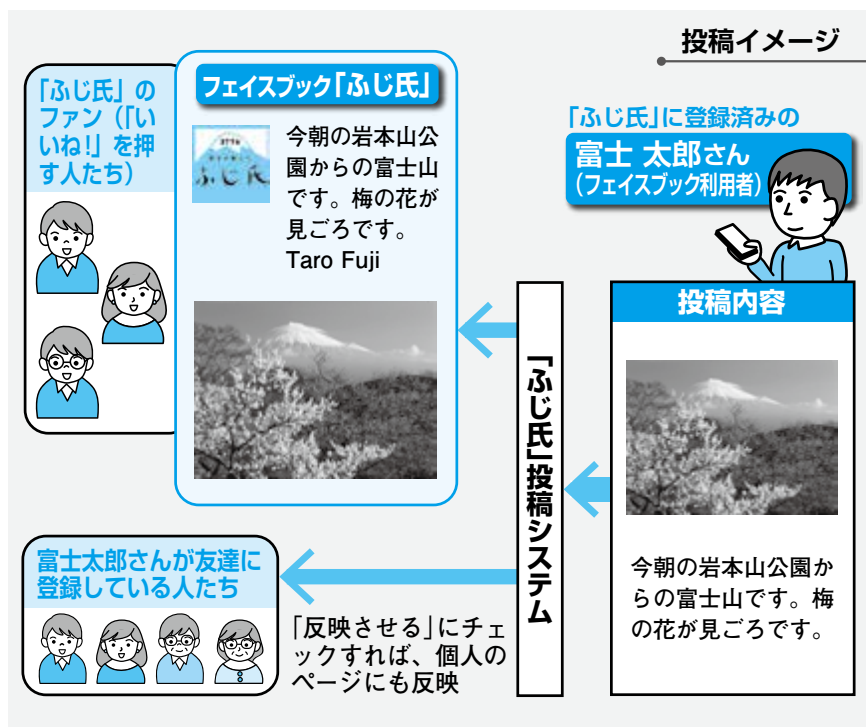

「ふじ氏」の登録者が、「ふじ氏」投稿システムを経由して、フェイスブックに情報を投稿すると、投稿者「ふじ氏」として情報が掲載されます。また、同時に投稿した人個人のフェイスブックにも投稿できます。

そのため、「ふじ氏」として投稿した人個人のフェイスブ

ック上で友達に登録している人だけではなく、「ふじ氏」のファン(「ふじ氏」に「いいね」を押す人たち)や、その友達にも、情報の共有や拡散が期待できます。

フェイスブックを利用している市民の皆さんは、一度、「ふじ氏」を「もらいたい」だけ、共感できる投稿には、積極的に「いいね！」をお願いします。

## 「ふじ氏」の仕組み

## 登録者を募集中!

- ◎登録条件／
  - ・富士山が好きの人
  - ・富士市を愛する人
  - ・そのほか「富士」の魅力を世界中に発信したい人
  - ・フェイスブック利用者
- ◎登録予定人数／3776人
- ※現在の登録者数316人
- ◎登録方法／Eメールに郵便番号、住所、氏名、年齢、

## 「ふじ氏」登録者の声



「ふじ氏」に登録し、開設当初から投稿している 辻 義正さん(五貫島)

フェイスブックを始めて1年ほどたったころ、「広報ふじ」で募集を見て、「これなら自分にもできる」と思い、登録しました。

投稿内容は、富士市独特の食べ物や富士市の史跡、

イベント、富士山のことなどさまざまです。最近、富士山の写真にも、富士市の魅力を伝えられる内容を加えて投稿しています。

「ふじ氏」のよさは、住んでいる人の目線で、「富士市」を伝えられることだと思います。登録者がふえ、投稿内容がもっと多岐にわたれば、「いいね」を押してくれる人がふえ、富士市を今より多くの人に知ってもらえるのではないのでしょうか。

3月5日(水)以降の登録者先着223人に「ふじ氏」オリジナルUSBメモリ(ロゴデータ入り。1GB)をプレゼント!!



登録メールアドレスを記入し、件名を「ふじ氏希望」として、観光課へ

問い合わせ 観光課  
TEL (55) 2777  
TEL (51) 10007  
sy-kankou@div.city.fuji.shizuoka.jp



忙しい皆さん必見です！

# 証明書の早くて便利な取得方法

3月中旬～4月中旬は、転入・転出などの手続のため、市民課窓口（市役所2階）が1年間で最も混雑します。忙しいこの時期、手続などは早目に済ませたいですね。

そこで今回は、少しでも時間を節約できる証明書の取得方法などを紹介します。

## 混雑が予想される時間を避ける

混雑する曜日／月・金曜日

混雑する時間／10～15時

※受付時間は8時30分～17時15分。



## 地区まちづくりセンターの市民サービスコーナーを利用する

開館日時／月～金曜日（祝休日、年末年始は除く） 8時30分～17時

発行できる証明書／

- 戸籍事項証明書
- 印鑑登録証明書
- 住民票（除票を含む）の写し
- 身分証明書
- 年金現況証明
- 所得証明書、所得課税証明書
- 固定資産評価証明書、固定資産課税証明書
- 納税証明書、軽自動車車検用証明書

## 休日開庁を利用する

1月を除く毎月第1日曜日と3月の最終日曜日は、市民課などの窓口を開庁しています。

3・4月の開庁日と開庁窓口／

3月22日(日)

市民課、収納課、国保年金課

3月30日(日)、4月6日(日)

市民課、収納課（4月6日(日)のみ）、国保年金課、子育て支援課、学校教育課

開庁時間／9～16時

## 証明書自動交付機を利用する

証明書自動交付機では、窓口より50円安く証明書を取得できます。

交付できる証明書／

- 戸籍事項証明書 400円
- 印鑑登録証明書 250円
- 住民票の写し 250円

設置場所・利用時間／

○市庁舎2階市民フロア

8時30分～17時15分（平日）

○市庁舎北側ATMコーナー西側  
1時～23時30分（年中無休）



▲市庁舎北側ATMコーナー西側の証明書自動交付機

※証明書自動交付機の使い方は、映像でも紹介しています。

<http://bit.ly/MpUeLk>



### 注意

★証明書自動交付機を利用するには、多目的利用登録をしている住基カード（住民基本台帳カード）が必要です。新規で住基カードをつくる場合、平成27年3月31日まで住基カードの交付手数料は無料です。

取得方法など詳しくは、市民課にお問い合わせください。

電子証明書の有効期間は大丈夫ですか？

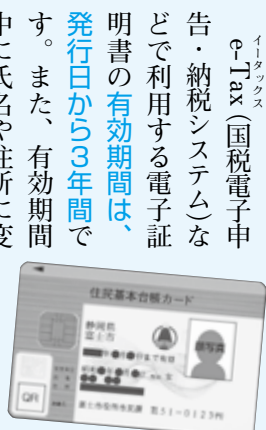

e-Tax（国税電子申告・納税システム）などで利用する電子証明書の有効期間は、発行日から3年間で、また、有効期間中に氏名や住所に変更があった場合にも、電子証明書は失効します。更新を希望する人は、市民課窓口で手続をしてください。

申請場所／市民課

申請日時／月～金曜日（祝休日、年末年始は除く） 8時30分～17時

※本人が申請する場合のみ、即日発行できます。

※休日開庁時は電子証明発行業務を行うことができません。

※確定申告の時期（3月17日（月）まで）は窓口が混雑しますので、時間に余裕を持って来庁してください。

持ち物／住基カード、本人確認書類（運転免許証など官公署の発行した顔写真つきのもの。氏名・住所が現在と異なるものは不可）  
※住基カードが顔写真つきの場合、本人確認書類は不要です。  
手数料／500円

## 問い合わせ

市民課

☎(53)2747

☎(53)2500

# バスの利用が **お得** で **便利** に

4月から、市内の路線バス・コミュニティ交通の全路線（市内での乗降のみ）で利用できる「乗り継ぎ割引券」と「市内共通回数券」を本格導入します。また、「ナイトシャトル」の運行内容を一部変更します。

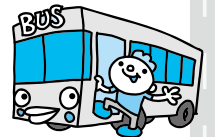

## 乗り継ぎ割引券

### 割引対象

- ・路線バスとコミュニティ交通の乗り継ぎ
- ・コミュニティ交通同士の乗り継ぎ
- ※「ひまわりバス」は、路線バスとして扱います。

### 割引金額

乗り継ぎ1回につき**50円**お得（小学生・障害者手帳保持者は、30円お得）

### 利用の流れ

※現金払いのみに利用できます。  
乗り継ぎ前の降車時に運転手から乗り継ぎ券（当日のみ有効）を受け取り、乗り継ぎ先の支払いのときに利用します。

## 市内共通回数券

### 販売金額

50円券 ×22枚綴り↓1000円  
100円券×22枚綴り↓2000円

### 購入方法

※有効期限はありません。  
コミュニティ交通（デマンドタクシー「マリン」は除く）の車内で購入。※払い戻しは、購入した各運行事業者の営業窓口のみで対応します。  
※現在販売しているコミュニティ交通の回数券は、4月からは共通回数券として利用できます。



## 「ナイトシャトル」の運行内容を変更

- 1 JR富士駅南口↓JR新富士駅↓吉原中央駅 3便の出発時刻を変更
- 2 JR富士駅南口 21時31分発→21時36分発
- 3 便↓5便（2便の増）
- 4、5 便の増便

## ダイヤ変更と増便（4月1日から）

### ◆吉原中央駅→JR新富士駅→JR富士駅南口

	1便	2便	3便	4便	5便
吉原中央駅	19:05	20:05	21:05	21:55	22:40
JR新富士駅	19:24	20:24	21:24	22:14	22:59
JR富士駅南口	19:31	20:31	21:31	22:21	23:06

### ◆JR富士駅南口→JR新富士駅→吉原中央駅

	1便	2便	3便	4便	5便
JR富士駅南口	19:31	20:31	21:36	22:26	23:06
JR新富士駅	19:43	20:43	21:43	22:38	23:18
吉原中央駅	20:00	21:00	22:05	22:55	23:35

■…時刻変更 □…増便  
※1～3、5便は小型バス、4便はジャンボタクシー。

## ★3月31日で「Cバス」「東田子アクセスバス」の運行を終了します

「Cバス」の回数券は払い戻しができません。詳しくは、都市計画課へ。

## 都市計画課

問い合わせ  
☎(55)26004 ☎(5)0475  
✉toshikei@div.city.fuji.shizuoka.jp



# 富士市生涯学習人材バンクを ご利用ください！

生涯学習人材バンクは、「何か新しいことを学びたい人」と「自分が学んできたことを伝えたい人」を結ぶ場です。  
※私塾・販売・宗教・政治活動目的での登録・利用はできません。

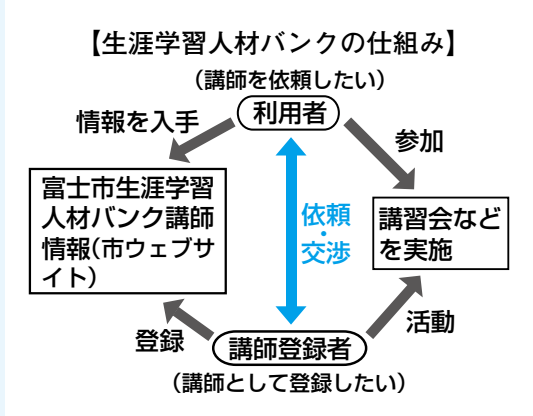

## 講師を依頼したい

### 対象

市内在住・在学・在勤で、市内で活動する個人・団体

### 利用の流れ

- 1 市ウェブサイトトップページの「生涯学習人材バンク」内の「講師登録情報」から講師を探す
- 2 希望する講師がいたら、社会教育課に連絡し、講師を紹介してもらおう
- 3 講師と、日時・場所・講師料などを交渉
- 4 講座などの活動を実施
- 5 活動終了後、「利用報告書」を社会教育課に提出

## 講師として登録したい

### 対象

市内で活動できる個人・団体

### 講師登録の流れ

- 1 登録申請書（社会教育課で配布、市ウェブサイトダウンロード可）に必要事項を記入し、直接社会教育課に提出
- 2 登録完了後、市ウェブサイト講師情報が公開される
- 3 講師の依頼を受け、条件を確認後、講座などの活動を実施
- 4 活動終了後、「活動報告書」を社会教育課に提出

問い合わせ／社会教育課 ☎55-2873 ☎53-8525

# 人間ドック・脳ドックの助成

## 平成26年度からの変更点

助成額が、ドック費用の7割から、人間ドックは2万6,000円、脳ドックは3万3,000円の定額助成に変更になります。ドック費用から助成額を引いた金額が自己負担額です。

### 対象



・検査日からさかのぼって1年以上富士市国民健康保険の被保険者で、検査日まで引き続き加入している人

・平成26年4月1日時点で満20歳以上の人で、後期高齢者医療制度に該当しない人  
・国民健康保険税を完納している世帯の人

※脳ドックの助成は3年に1度です。平成24・25年度に助成を受けた人は、平成26年度は助成を受けられません。

※人間ドック・脳ドックは、年度中にどちらか一方しか助成を受けられません。

### 40歳以上の人

特定健診（特定健康診査）の助成対象です。人間ドック・脳ドックに特定健診項目が含まれるため、ドックを受診すると特定健診を受けたこととなります。平成26年度に特定健診を受けると、人間ドック・脳ドックの助成は受けられませんのでご注意ください。

### 申込方法

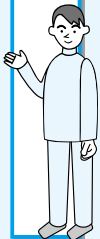

①市が指定する検査機関（下表参照）に、国民健康保険の助成を受けることを申し出て予約する

### ② 助成申請し、助成券を受け取る

申請期間 3月24日～12月19日

8時30分～17時15分（土・日曜日、祝日は除く）

申請場所 国保年金課窓口（市役所3階）

持ち物 保険証、特定健診受診券（40歳以上で、手元に受診券が届いている人。5月下旬に青い封筒で発送予定）

### ③ 検査機関で受診する

実施期間 4月1日～平成27年3月31日

持ち物 ②で受け取った助成券、保険証、検査機関から届いた問診票・検査用品、自己負担金など

### 検査項目（各機関に共通するもの）

〈人間ドック〉 身体計測、血圧測定、視力・聴力検査、腹部超音波検査、心電図検査、眼底検査、肺機能検査、胸部X線検査、上部消化管検査、血液検査、尿検査、便潜血検査  
※前立腺がん検診、肝炎ウイルス検診を受けられる検査機関もあります。

〈脳ドック〉 MRI・MRA検査、身体計測、血圧測定、心電図検査、胸部X線検査、眼底検査、尿検査、血液検査

### 要確認！

※検査機関ごとに、検査実施日や受

### ● ご注意ください ●

後期高齢者医療制度の被保険者（75歳以上の人と、65歳以上で一定の障害がある人）で、市内に住所があり、保険料を完納している人は、人間ドック・脳ドックの助成を受けられません。申込方法や検査項目、自己負担額は国民健康保険の加入者と同じです。

詳しくは、国保年金課高齢者医療担当（☎55）2754に お問い合わせください。

## 検査機関一覧

### 人間ドック

検査機関（住所）	自己負担額	電話
富士市医師会医療センター（伝法2850）	1万5,040円	52-3111
三村クリニック健康管理センター（永田町2-60）	1万5,040円	53-0033
富士健診センター（柚木392-5）※1	1万5,040円	64-4421
宮下医院（平垣本町4-1）	1万4,000円	61-0376
川村病院（中島327）	1万4,000円	61-4050
富士いきいき病院（天間1640-1）	1万5,040円	73-1918
共立蒲原総合病院（中之郷2500-1）※2	1万5,040円	81-3324
新富士病院健康管理センター（大淵3900）※3	1万 800円	36-2211
ふじの町クリニック・健診センター（富士町12-12）※1	1万 180円	32-7711

※1 富士健診センター、ふじの町クリニック・健診センターの胃カメラの経口・経鼻は別料金です。  
富士健診センター／各3,240円（要予約）  
ふじの町クリニック・健診センター／各3,240円（要予約）  
※2 共立蒲原総合病院の胃カメラの経鼻は別料金です（1,620円）。  
※3 新富士病院は胃の検査方法をレントゲン検査にすると、自己負担額が変わります（4,300円）。

### 脳ドック

検査機関（住所）	自己負担額	電話
市立中央病院（高島町50）※4	2万4,600円	52-1131
聖隷富士病院（南町3-1）	1万8,400円	52-0780
池辺クリニック（川成新町250）	7,500円	65-0250
富士いきいき病院（天間1640-1）	2万1,000円	73-1918
共立蒲原総合病院（中之郷2500-1）	2万4,600円	81-3324
ふじの町クリニック・健診センター（富士町12-12）	1万 200円	32-7711

※4 市立中央病院の自己負担額は、3月下旬に決まるため、予定額です。

## 問い合わせ 国保年金課保険給付担当

☎55-2751 ☎51-2521

※検査内容については、各検査機関にお問い合わせください。

【狭あい道路拡幅整備事業】

# みんなの力で 安全で快適なまちづくり

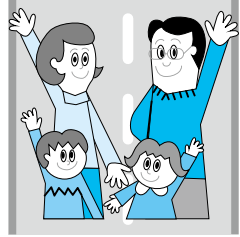

狭い道路は救急車や消防車が入りにくく、住環境や防災上の問題を抱えています。  
安全で快適なまちづくりのために皆さんのご協力をお願いします。

## 狭あい道路拡幅整備事業とは

狭あい道路とは、一般の通行に使用されていて建物が立ち並んでいる幅1・8メートル以上4メートル未満の道路のことです。

この事業は、道路の幅を4メートル以上確保できるように、狭い道路に面した敷地を持つている人に、門や塀などを移設していただき、それによって生じた土地（後退用地）を市が整備し、道路の幅を広げていくものです。

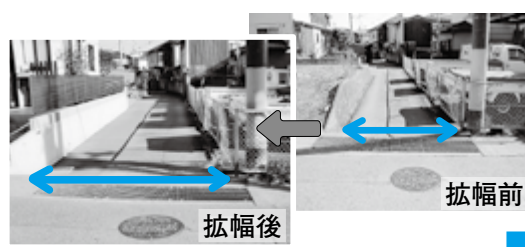

## 事業の状況

期間／  
平成16年10月1日～  
平成25年12月末現在  
事前協議件数／  
1652件

拡幅整備した道路／  
約21キロメートル  
★市内には幅が4メートルに満たない狭い道路がまだ多くあります。

## こんなときは事業を行います

○狭あい道路に接する敷地で、建物の新築や増改築をする場合  
建築確認申請を提出する前に、建築主と市が、拡幅整備の方法や用地の管理方法・助成内容について事前協議を行います。

○狭あい道路に接する敷地の地権者が、新築や増改築はしないが、道路拡幅を希望する場合  
道路を拡幅する前までに、地権者と市が事前協議を行います。

○狭あい道路の連続した区間（交差点から交差点まで）を一体的に拡幅整備することに地域の皆さんの協力が得られた場合  
地権者代表と市が事前協議を行います。

■拡幅整備への助成をします  
後退用地を市に寄附していただける場合には、後退用地内にある門や塀などを取り除く費用や、新設費用の一部を助成します。

問い合わせ／建築指導課

☎(51)26003 ☎(51)2773

# セカンドライフの顔

第11回 問い合わせ  
市民協働課 ☎55-2701

「セカンドライフ」は主に、定年退職後や子育て後など第2の人生を指します。このコーナーでは、セカンドライフを楽しんでいる還暦世代の人を紹介します。  
今回紹介するのは、**牧野保さん**（前田）。在職中から、竹工芸の普及活動や、50年以上にわたるボーイスカウト教育など、毎日充実した生活を送っています。

## 竹工芸は自分の生涯学習であり、セカンドライフ

私は、市職員として社会教育に長年携わっていました。公民館勤務だった約30年前、かぐや姫の里のPRRとして、かつて地元の伝統工芸だった行李などの竹工芸を復活させ、地場産品にして広めたいと思い、講座を企画しました。私自身もこの講座に参加してから、竹かごづくりを生涯学習として行うようになり、ライフワークにしたいと思うようになりました。退職後は、自分で始めた講座の講師や、仲間と立ち上げた同好会で活動を続けています。

また、ボーイスカウト教育に50年以上かかわり、同じ思いを持つ全国の仲間が大勢できました。

これからも、仲間とともに、セカンドライフである竹工芸とボーイスカウトを楽しみながら続けていきたいです。

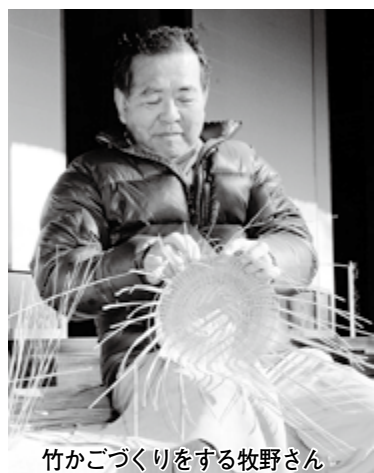

竹かごづくりをする牧野さん

※富士山スズ竹工芸同好会  
毎週水曜日の9:00から広見公園内旧稲垣家住宅で、竹かごづくりをしています。  
[参加希望などの問い合わせ]  
牧野 方 ☎61-2775

セカンドライフについて詳しくはセカンドライフ相談室へ  
事務局／一般社団法人まちの遊民社 ☎(51)1112

## 1月のできごと



▲多くの来場者が参加したトイレトーパー積み上げコンテスト

## 多彩な催しで富士市の紙を市内外にPR

富士山紙フェア

1月11・12日 ふじさんめっせ

「紙のまち富士市」を発信するため、初めて開催されました。

前日の夜には、日本製紙(株)富士工場の煙突のライトアップ点灯式が行われ、イベント開催を盛り上げました。

当日会場内では、紙の芸術作品、紙わざ大賞入賞作品の展示のほか、紙の新たなビジネスプランや作品を披露する「ペーパービジネス大賞」が行われました。企業などの各ブースでは、紙製品の販売、体験が行われ、来場者は、多彩な催しを通して紙に親しみました。



▲色とりどりの個性あふれるたこを思い思いに揚げる参加者

## 青空高く舞い上がれ！

岩松・岩松北地区合同(たこ)あげ大会

1月12日 雁公園

すがすがしい青空に恵まれたこの日、毎年恒例のたこ揚げ大会が開催されました。

参加者は、12月に行われた「凧づくり教室」で制作したたこなどを持参し、走ったり、坂の上から放したりしてたこ揚げを楽しみました。たこの揚げが具合などの採点も行われ、高得点の参加者には、賞が贈られました。

また、会場では、豚汁なども振る舞われ、子どもから大人まで、たこ揚げをしながら、地域の親交を深めていました。



▲ポールに向かって勢いよく輪を投げる参加者

## 輪投げで地域の交流を

富士見台地区三世代交流輪投げ大会

1月26日 富士見台小学校

まちづくり推進会議主催で開催された輪投げ大会。参加者は、家族や友人・知人同士など、年齢や性別を問わず、5人1組でゲームに臨みました。

開始と同時に、参加者は1〜9の得点がついたポールを目標けて、一斉に輪を投げました。1人が9つの輪を投げるのを2回行い、5人の合計点を競いました。

会場には、幼い子どもから高齢者まで、31チームが集い、和気あいあいと、輪投げを通じた地域の交流を楽しみました。

## 旧稲垣家住宅のおもてなし (無料)

市立博物館 ☎21-3380

自由開放する古民家で、いろいろを囲んでお弁当を食べたり、お茶を飲みながらのんびりとくつろぐ昔の暮らしを体験してみませんか？

とき／3月9～30日(休館日及び25日(火)は除く) 9:00～16:00

ところ／広見公園内旧稲垣家住宅  
※お茶の無料サービスがあります。

## 募集

### 野菜や花などを栽培するためのファミリー農園を貸し出します

農政課 ☎55-2781

期間／4月1日～平成27年3月31日  
対象／市内在住・在勤の人

貸出区画数／(各応募者多数の場合抽せん)

富士岡4区画 富士岡南1区画  
伝法1区画 大淵第二3区画  
木島4区画 南松野1区画  
北松野8区画

使用料／年間2,000～5,000円程度  
面積／1区画20～51平方メートル  
申し込み／2月20日～3月14日に、電話で農政課へ(1世帯1区画)

## 市民文化財めぐり

文化振興課 ☎55-2875

とき／3月21日(金) 春分の日

①半日コース(約5キロメートル)  
9:00～12:00

②1日コース(約10キロメートル)  
9:00～16:00

内容／岳南電車で移動し、各駅周辺の文化財を歩いてめぐる

対象／市内在住・在勤の小学4年生以上(中学生以下は保護者同伴)

定員／各コース20人(先着順)  
参加費／1人500円

見学予定／富士塚、浅間古墳ほか  
申し込み／3月6日(木)の8:30から受け付けます。直接または電話で文化振興課へ

※申込時に希望のコースを伝えてください。

※長い距離を歩くので、体調を整えて、歩きやすい服装で参加してください。

## 家庭用生ごみ処理機器購入費補助金の上限額が減額されます

廃棄物対策課 ☎55-2769

変更前(平成26年3月31日以前購入分)  
購入価格の2分の1 上限額3万円



変更後(平成26年4月1日以降購入分)  
購入価格の2分の1 上限額1万円  
※購入後は受け付けできませんので、必ず購入前に申請してください。

☎http://fujishi.jp/web/namagomihoho.htm



中央図書館 ☎51-4946

日	場所と貸し出し開始時刻
1・15日(土)	鈴川中町フードランド前 (10:00) 松野まちづくりセンター(15日の14:00のみ)
4・18日(火)	ハックドラッグ川成島店第2駐車場(14:00) JA富士市堅堀支店駐車場 (15:00)
5・19日(水)	駿河台団地 (5日の14:15のみ) 富士見台市営住宅集会所前 (15:00)
6・20日(木)	滝戸団地内 (14:00) 岩本山団地集会所前 (15:00)
7日(金)	セブンイレブン中里店駐車場(10:00) マックスパリュ富士江尾店駐車場(11:00) 加島の郷 (14:15) 四丁河南公会堂駐車場 (15:00)
8・22日(土)	富士信用金庫中丸支店駐車場 (10:00) ききょうの郷駐車場(8日の14:00のみ) 富士南まちづくりセンター (15:00)
13・27日(木)	歴史民俗資料館駐車場 (15:00)

休館日／3・10・17・24・28・31日  
※都合により中止・変更する場合があります。

## お知らせ



### 献血にご協力を

福祉総務課 ☎55-2757

### 3月の献血

日	場所	時間
6日(木)	市役所駐車場	9:30～16:00 (休みみ12:00～13:15)
9日(日)	ジャンボエンチョー 富士店駐車場	9:30～16:00 (休みみ12:00～13:15)
16日(日)	ピアゴ富士中央店駐車場	9:30～15:30 (休みみ12:00～13:15)
20日(木)	市役所駐車場	9:30～16:00 (休みみ12:00～13:15)
31日(月)		

### 大村西崖と郷土ゆかりの作家展 (無料)

中央図書館富士川分室 ☎81-4814

とき／3月15日(土)・16日(日)の2日間 9:00～17:00

ところ／富士川ふれあいホール会議室1・2

内容／明治・大正期の東洋美術史の大家である大村西崖の資料と、旧富士川町地域にゆかりのある作家の作品を展示

※展示会場での資料解説あり(両日とも11:00～、15:00～の2回)。

### 「食の安全」市民公開講座～あなたの健康食品の知識は正しいですか？～

保健医療課 ☎55-2884

とき／3月9日(日) 13:00～16:00 ところ／フィランセ西館4階大ホール

内容／  
教育講演1 「フルクトース(果糖)摂取と生活習慣病」  
講師 大橋 鋺二さん(藤田保健衛生大学医療科学部准教授)  
教育講演2 「肺の生活習慣病COPD(慢性閉塞性肺疾患)って何？」  
講師 高崎昭彦さん(岐阜医療科学大学保健科学部教授)  
特別講演 「健康食品の安全性確保において必要な知識」  
講師 梅垣敬三さん(独立行政法人国立健康・栄養研究所情報センター長)  
受講料／無料(当日直接会場へ)  
問い合わせ／富士いきいき病院診療技術部 渡辺 方 ☎73-1919(内線161)

### 認知症・介護予防等情報

2か月に一度、掲載しています。

……静岡県認知症コールセンター(相談無料)……

静岡県認知症コールセンターでは、認知症の介護経験がある相談員が、親身になって相談を受けます。これまでに、認知症への対応、介護の悩み、将来への不安などいろいろな相談が寄せられています。相談して、心の負担が軽くなったという利用者の声も多くあります。認知症のことで困っている人は

一人で悩まず、ご相談ください。  
相談窓口／☎64-9042  
相談日時／週3日(月・木・土曜日) 10:00～15:00(祝日及び年末年始は除く)  
※相談員は、「認知症の人と家族の会静岡県支部」の会員です。  
【問い合わせ】  
介護保険課 ☎55-2767

## 社会福祉センター 陶芸・薬草・水墨画教室

社会福祉協議会 ☎64-6600

教室名	とき (祝日などを除く場合あり)	ところ	募集人員	受付日
陶芸	4月1日からの1年間 毎月第1・3火・水曜日 10:00~12:00	社会福祉 センター 広見荘	15人 (先着順)	3月 11~16日
薬草	4月2日からの1年間 毎週水曜日 9:00~11:30		10人 (先着順)	
水墨画	4月4日からの1年間 毎月第1・3金曜日 9:30~11:30			

対 象 / 市内在住の人 受講料 / 無料 (別途教材費が必要)  
申し込み / 受付日の9:00から受け付けます。直接各会場へ

## 自衛官等

市民課 ☎55-2746

区 分 / 予備自衛官補 一般・技能  
資 格 / 18歳以上55歳未満の男女  
試験日 / 4月11~15日のいずれか1  
日を指定  
受付期間 / 4月2日(水)まで  
問い合わせ / 富士地域事務所  
☎51-1719

## 講座・教室

### ぜん息児水泳教室 (無料)

保健医療課 ☎55-2739

と き / 5~12月の水曜日 18:30  
~20:00 計30回 (予定)  
と ころ / 温水プール  
対 象 / 平成14年4月2日~平成21  
年4月1日に生まれた、市内在住  
の気管支ぜん息児童 (主治医の意  
見書と保護者の送迎・見学が必要)  
定 員 / 90人 (応募者多数の場合抽せ  
ん。ただし、現在治療中の人を優先)  
申し込み / 3月28日(金) (必着) まで  
に、電話または、はがきに郵便番  
号、住所、参加児童名、生年月日、  
保護者名、電話番号、講座名を記  
入し、〒417-8601 富士市役所保  
健医療課へ

### 夜間納税相談

3月17日(月) 17:15~19:00  
収納課 ☎55-2730

## ラ・ホール富士 各種教室案内

りふす富士 (ラ・ホール富士) ☎53-4300

と ころ / ラ・ホール富士

内 容 / ①エアロビクス ②スマート  
健康体操 ③代謝UPトレーニング  
④ヨガ ⑤フラダンス ⑥男の筋トレ  
術 ⑦ピラティス ⑧各種パソコン  
(エクセル、ワード、インターネ  
ット&メール)

受付日 / 3月10~16日

※申込方法・受講料など詳しくは、  
3月9日(日)の新聞折り込みチラシ  
またはりふす富士ウェブサイトをご  
らんになるか、ラ・ホール富士  
にお問い合わせください。

☎http://www.fuji-kousya.jp

### 3月の納期

3月15~31日

後期高齢者医療保険料 第8期

国保年金課 ☎55-2754

おしえてヨルルふじ ☎53-1111

## 富士警察署管内事件・事故 市内で自転車の盗難が多発して います。自転車をとめる際は、少 しの間でも必ず施錠をしましょう。

事件情報 (12月末現在暫定値)

	年間累計	昨年比
全刑法犯罪	2,204件	- 272件
忍び込み	107件	- 12件
空き巣	71件	± 0件
自転車盗	441件	- 46件

事故情報 (1月末現在)

	年間累計	昨年比
件数	203件	+ 5件
死者	1件	+ 1件
負傷者	275件	+ 13件

安全をつなげて広げて事故ゼロへ

## 富士市の情報発信中!!

- ツイッター  
☎http://twitter.com/fujishi\_jp
  - フェイスブック  
Facebook「FROMふじ」  
☎http://facebook.com/FujiCity
  - YouTube  
☎http://www.youtube.com/user/ShizuokaFujiCity
- 広報広聴課 ☎55-2736

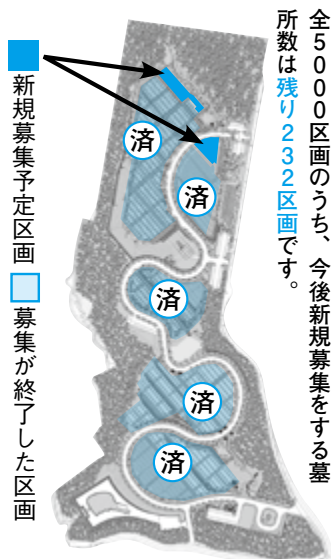

全5000区画のうち、今後新規募集をする墓  
所数は残り232区画です。

問い合わせ / 環境総務課  
☎(55) 2768  
(51) 0522

※申し込み人は、事前に現地 (桑崎991-11)  
をごらんください。  
※申し込みから使用可能まで約1か月かかりま  
す。

3月3~14日 (土・日曜日は除く) の9~17  
時に、①墓所使用申込書 (環境総務課で配布、  
市ウェブサイトダウンロード可)、②申込者  
の住所・世帯全員の氏名が確認でき、本籍・  
続柄がわかる住民票の写し1通、③認め印、  
④焼骨のある人は、火葬済証明書などの写し  
を持参し、直接環境総務課 (市役所10階) へ  
※事前に、「募集案内書」 (環境総務課で配布、  
市ウェブサイトダウンロード可) を確認し  
てください。

■ 普通墓所 / 年額 5250円 (税込)  
■ 芝生墓所 / 年額 6300円 (税込)

■ 管理料  
1区画50万円 (一括払い込み)

■ 使用料  
平成25年3月3日以前から市内に在住し、市  
の住民基本台帳に登録されている人

■ 募集墓所数  
普通墓所56区画 (予定)、芝生墓所35区画 (予定)  
■ 応募資格  
普通墓所56区画 (予定)、芝生墓所35区画 (予定)



# 暮らしの カレンダー

## 3月 MARCH

[弥生]

- こども電話相談強調月間
- 自殺対策強化月間

### 3月の 博 物 館

- 博物館の日 2日
- 陶芸歳時器 8日
- 陶芸室自由開放日 9日
- 癒しのおんがく会 23日
- テーマ展「富士山名品展」



博物館の日から  
「鑄造ペンダント」

～4月6日  
※休館日 3・10・17・24・25・31日

1 土	富士市立高校卒業式 観梅ウエディング2014(岩本山公園) Cric (クリケット) Festa 2014 (富士川緑地)～2日 子どもの予防接種週間～7日 女性の健康週間～8日 春季富士市火災予防運動～7日
2 日	富士本町「軽トラ市」(富士本町商店街) 第19回吉永北地区菜の花の里まつり(鶴無ヶ淵公園) 善得寺まつり(善得寺公園) 市民課など窓口開設→P9 日曜納税相談●
3 月	森林墓園使用者募集●～14日→P15 離乳食講習会・ぱくぱく期★ 愛の援聴週間～9日 [耳の日]
4 火	若年者等JOBフェア(ふじさんめっせ) すくすく赤ちゃん講座★ 公証役場出張相談●
5 水	結婚相談★ 離乳食講習会・ごっくん期★
6 木	献血●→P14 1歳6か月児健診★ 人権相談★ 津波対策推進旬間～15日
7 金	3歳児健診★
8 土	市立看護専門学校卒業式 富士市中学校全国(スポーツ)大会出場優秀選手表彰式 (富士南中学校) ふじ市民文芸表彰式・富士文芸フォーラム(ロゼシアター) 着物DE撮影会、夜梅×竹かぐや(岩本山公園) 荒沢不動尊例大祭(北松野)
9 日	津波対策訓練(田子浦・元吉原・今泉地区) 東日本大震災写真展(中央図書館)～16日 旧稲垣家住宅のおもてなし～30日→P14 宮下稲荷神社祭 医王寺の初葉師(東比奈2) 献血→P14 結婚相談★
10 月	市民交通傷害保険受付●～4月10日 離乳食講習会・かみかみ期★
11 火	普通救命講習■ すくすく赤ちゃん講座★ 労務相談●
12 水	五軒屋の稲荷さん(中丸) 結婚相談★ [世界腎臓デー]
13 木	1歳6か月児健診★ 人権相談●
14 金	2014クラブジュニアアルティメットドリームカップ(富士川緑地)～16日 3歳児健診★ 行政相談●
15 土	大村西崖と郷土ゆかりの作家展(富士川ふれあいホール)～16日→P14 認知症サポーター養成講座★ 新豊院大観音祭(岩淵)～16日 子どもの安全を守る市民行動の日

16 日	中野の観音さん 献血→P14 麻薬・覚せい剤撲滅の日
17 月	所得税確定申告・市民税申告期限 夜間納税相談●→P15 離乳食講習会・ごっくん期★
18 火	市立幼稚園卒園式 すくすく赤ちゃん講座★ 不動産に関する相談● [彼岸入り]
19 水	結婚相談★ 食育の日
20 木	小・中学校卒業式、修了式 献血●→P14 人権相談★
21 金	中里慶昌院の弘法さん [世界ダウン症デー] [春分の日]
22 土	市立保育園卒園式
23 日	穴原の天神さん(大淵) 結婚相談★ ふじのくに地産地消の日
24 月	[世界結核デー]
25 火	夜間納税相談● 普通救命講習■ 労務相談●
26 水	結婚相談★
27 木	1歳6か月児健診★ 人権相談●
28 金	神谷の不動さん 3歳児健診★ 行政相談●
29 土	広見さくら祭り(広見公園)
30 日	市民課など窓口開設→P9
31 月	後期高齢者医療保険料第8期納期限→P15 献血●→P14 ロゼシアター臨時休館日

※場所記号 ●…市役所 ■…消防防災庁舎 ★…フィランセ

平成26年2月20日号(毎月5日・20日発行)

### こちら編集室

立春が過ぎ、暦の上では春になりました。ことしの冬も寒さは厳しかったですね。それなのに、富士山の雪はなかなか積もって来ませんでした。真っ白に雪が積もった冬の富士山を楽しみにしていたのですが…。今回は、2か所

の生きがいデイサービスにお邪魔しました。活動内容は少しずつ異なりますが、どちらも利用者の方々が笑顔で、楽しそうに活動していました。誰かとつながりを持ち、交流することはやはり大切なことですね。(彩)

人口	258,873人 (前月比-86)
男	127,951人 (-63)
女	130,922人 (-23)
世帯	99,934世帯 (+35) 1月1日現在
編集・発行	富士市総務部広報広聴課
〒417-8601	静岡県富士市永田町1-100
☎0545-51-0123	☎0545-51-1456

問い合わせは ☎  
富士市コールセンター  
おしえて  
ヨルブル  
53-1111  
[受付時間]  
8:30～19:00  
土・日曜日、祝日も受け付けます(年末年始除く)