広報ふじ

平成25年
9|20 No.1063

祝 富士山 世界文化遺産 富士市

もくじ

② 可燃ごみ減量を目指して！
⑥ f-Biz egg（エフビズエッグ）オープン
⑦ 公立・私立保育園の入園申込
⑧ 富士市環境報告書を公表します
⑨ 地球温暖化防止
／市民福祉まつり・富士市福祉展
⑩ 緑と花の百科展
／まちなかニューズレター
⑪ ８月のできごと
⑫ 暮らしのたより
⑯ 10月のカレンダー

９月５日　「新聞紙のお部屋」であそんでみよう
（地域子育て支援センター トライアングル）

目標1人1日77グラム減
可燃ごみ減量を目指して！

市は、「フジスマートプラン21（富士市ごみ処理基本計画）」に沿ってごみの減量・資源化を進めています。

しかし、市のごみ焼却量は、近年ほぼ横ばいで推移していて、可燃ごみが減少していないのが現状です。

そこで、今回は可燃ごみの減量方法について紹介します。

減らない可燃ごみの焼却量

■市の可燃ごみ焼却量の推移

市は、ごみ減量のためのさまざまな取り組みを進めていて、市のごみ処理総量は年々減少しています。

しかし、ごみの焼却量（可燃ごみ）は、近年横ばいで推移していて、減少につながっていない状況です（左グラフ参照）。

また、昨年度市民1人1日当たりのごみの焼却量は717グラムで、目標値の680グラムを下回ることができませんでした（下グラフ参照）。

平成26年度の目標値の640グラム達成に向けて、さらなる減量の取り組みが必要です。

市のごみ処理総量と焼却量の推移

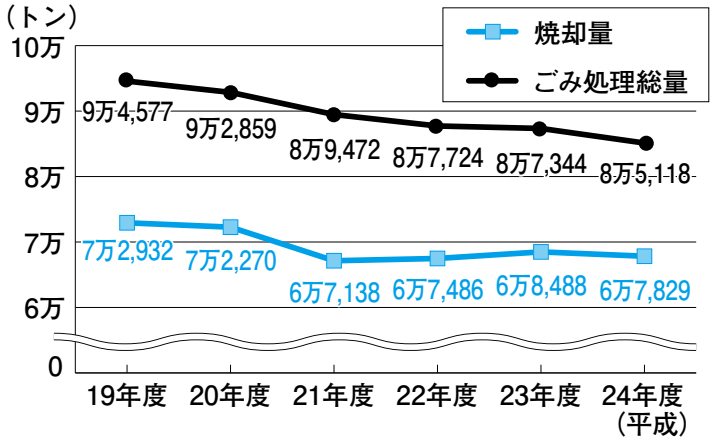

1人1日当たりの焼却量の目標値と実績値

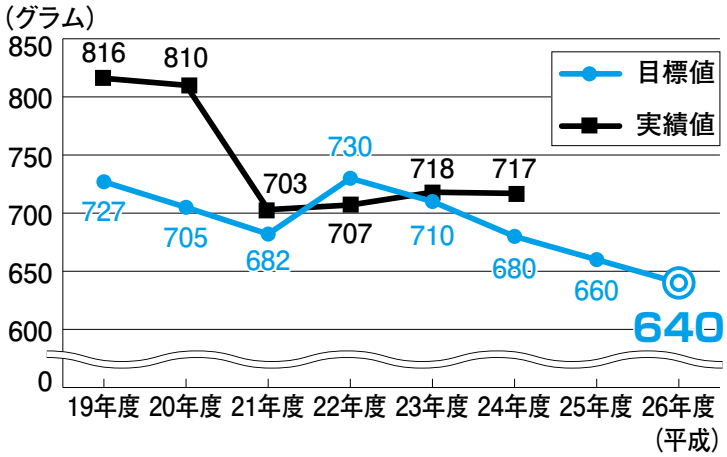

可燃ごみ減量の目標

平成24年度市民1人1日当たりの可燃ごみ排出量の実績

現状／717グラム

目標／640グラム

★1人1日77グラムの減量

可燃ごみはなぜ減らない？

■可燃ごみの中に多くの混入物

可燃ごみが減らない理由は、可燃ごみの中に、再生できる古紙、プラスチック製容器包装、布類が多く混入していて、その混入率が増加していることが挙げられます。

市は、常葉大学と協働で家庭ごみの組成分析調査を実施しています。

その結果、昨年度は可燃ごみの中に約7500トンの分別ごみが混入されていることがわかりました。

【資源物の混入率】

ごみの種類	平成21年度	平成24年度
古紙	4・9％	7・5％
プラ容器	1・7％	3・6％
布類	3・5％	8・8％

可燃ごみを種類別に仕分けする作業

可燃ごみに混入していたプラスチック製容器包装

可燃ごみの減量はなぜ必要？

①処理に多くの税金を投入

近年、景気低迷が続き、税収が伸び悩む中、ごみ処理には多くの税金が使われています。

可燃ごみを減らし、ごみ処理費用を減らすことができれば、より効果的に税金を使うことができます。

②新しい環境クリーンセンターの焼却能力は今よりも小規模に

平成30年度の完成を目指して新しい焼却施設の建設に向けた準備を進めています。この焼却施設は、「フジスマートプラン21」で定めた可燃ごみ量の目標値を基準とした規模の焼却炉のため、現在の日量300トンから250トンに縮小される予定です。

可燃ごみの減量が進まないと、ごみを処理しきれなくなってしまいます。

現在の環境クリーンセンター

ごみ処理有料化も検討？

【もしも有料化されたら】

●目的

現在は、家庭から排出されるごみの量にかかわらず料金を徴収せずにごみ処理を行っています。有料化することで、ごみの排出量に応じた費用を負担していただき、公平化を図ります。

●方法

指定袋の価格に処理料金を上乗せする方法（有料指定袋制）が一般的です。県内では、16市町が有料指定袋制を導入していて、金額は45リットル1袋9～150円と自治体により異なります。

※現在市内で販売されている指定袋の価格は45リットル1袋8円程度です。

(例)1袋当たり50円になったとすると、1か月1世帯当たり340円の負担増になります。

◎期待される効果

①ごみ排出にかかる経済的負担を抑えようとする意識が働くため、ごみの減量が期待できます。

②有料化によって得られた収入は、ごみ処理やリサイクルの推進など、環境にやさしいまちづくりのために使うことができます。

では、どのようにすれば可燃ごみが減量できるか、一緒に考えていきましょう！

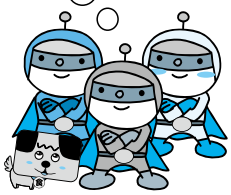

★77グラムの減量ってどのくらい？

種類	品目	重さ（グラム）
プラスチック製容器包装	コンビニ弁当容器	30
	スナック菓子の袋	8
	プリンの容器	14
その他の紙	ティッシュペーパーの空箱	35
	チョコレートなどの箱	10
	ダイレクトメール（長3封筒入り）	40
	A4コピー用紙1枚	4
布類	靴下（左右1組）	70
	Tシャツ	150
	スニーカー（左右1組）	700
生ごみ	バナナの皮（Sサイズ1本）	40
	緑茶の殻（4杯分）	35
	キャベツの一番外の葉	60

可燃ごみを減量する方法　その①

プラスチック製容器包装、その他の紙、布類の分別を徹底しよう！

「ちりも積もれば山」。一人一人が分別を徹底すれば、市全体では大きな減量効果になります。

①プラスチック製容器包装（プラ）の分別のコツ

★ 汚れを落とす目安ってどのくらい？

汚れているものは、**必ず洗って乾かしてから**出してください。汚れの目安は、**指定袋に入れたときにほかのものに汚れが移らない程度であれば**プラとして出してください。
※油汚れがついているもの、チューブ類などは可燃ごみ。

スナック菓子の袋	○中の食べ残しを払い落としてプラへ 《ポイント》ほかのプラを汚さないくらいの油分であれば中身を払う程度でＯＫ。水や洗剤を使う必要はありません
弁当やカップめんの容器	○食べ残しやスープなどの汚れを水で落とし、乾かしてからプラへ 《ポイント》水で汚れが落ちれば洗剤などを使う必要はありません

②「その他の紙」の分別を徹底

★「その他の紙」として出せる紙

食品や製品の空箱、はがき、コピー用紙など、紙でできているものは一部の例外を除き全て「**その他の紙**」です。
紙ひもでしばるか、紙袋に入れて月１回の「古紙の日」に資源物集積所に出してください。

×「その他の紙」として出せない紙

汚れた紙、シール、写真、感熱紙、カーボン紙、内側がアルミはくの紙、においの強い紙

★「その他の紙」専用のごみ箱を置こう！

家庭のごみ箱は、燃えるごみとプラスチック製容器包装の２種類が多いのではないでしょうか？
でも、日常の生活を見直してみると、ティッシュ箱や菓子箱、チラシ、はがきなど「**その他の紙**」は意外と多いことに気づくはず…。
「その他の紙」専用のゴミ箱を置いて古紙の分別を進めていきましょう！

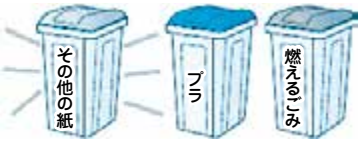

③布類（古着など）は衣類等回収ボックスへ

衣類等回収ボックスは、各地区まちづくりセンターに設置しています。汚れが残っていたり、すり切れや虫食いで穴が開いていたりしても、洗濯してあればＯＫ。
気軽に回収ボックスに入れてください。

対象品目　※衣類は洗って出してください。

シャツなど綿素材のもの　フリース・セーター類　スーツ・制服・ジーンズなど　革製品

靴類は左右そろっているものを別の袋に入れる

上記以外で回収できるもの

革衣類、スカーフ、甚平（じんべい）、下着・肌着、ジャケット、ドレス、パジャマ、オーバーコート、手袋、マフラー、ウインドブレーカー、スエットパンツ、ダウンジャケット、靴下、着物、帯、ハンカチ、ニットキャップ、スポーツウェア、ショートパンツ、ストッキング、ネクタイ、浴衣、水着、ぬいぐるみ

×対象ではない品目　※可燃ごみで出してください。

汚れているもの、においがついているもの、ぬれているもの、布団・枕・クッション・カーテン・カーペットなど、長靴・サンダル・ブーツ・安全ぐつ

私は、７年前から「ごみマイスター」として町内のごみ集積所を回り、ごみの分別をお願いしています。プラスチック製容器包装の中にプラスチック製品が混入されていることがあります。
我が家では、プラスチック製容器包装の袋や容器などはきれいに汚れを落とし、種類別に分けたごみ箱に入れて分別を徹底しています。

ごみマイスター
山﨑 俊明さん（鈴川東町）

山﨑さん宅では種類別にごみ箱を分けています

地域の要望から古着の回収をはじめ、昨年度は４０５トン回収しました。圧縮して東南アジアに船便で輸出し、中古衣料品として再利用しています。
市内で回収した古着はきれいと評判ですよ。

古着を回収している
安藤紙業（株）**杉山 泰広**（やすひろ）さん

可燃ごみを減量する方法 その②
生ごみを減量しよう！

生ごみは可燃ごみの3～4割を占め、水分が多く、焼却炉に負担がかかります。家庭から出る生ごみの量は1日300～500グラム程度です。生ごみは一手間かければ大きな減量効果があります

①無駄なものは排除し、水切りを徹底する

生ごみを出さないことが一番大事！

○生もの（食品）は必要な量だけ買い、くさらせない

○料理は食べられる量だけをつくり、残飯を出さない

生ごみの約8割が水分！

○三角コーナーや排水口には水切りネットを利用し、ごみに出す前に水分をしぼる

※1回15グラムの減量が可能です。

○水分が多いスイカやメロンの皮などは、天日に干し、水分を抜く

②EM（イーエム）ぼかしを使って、堆肥化する

EMぼかしで処理した生ごみを畑に入れると、良質な肥料になり、おいしくて安全安心な農産物ができる

○密閉型バケツ一世帯当たり2個を廃棄物対策課で無料配布中

○EMぼかしは、市役所や障害者就労支援施設などの公共施設で1袋300グラム100円で販売中

★EMぼかしとは？

発酵合成型有機肥料のこと。米ぬか・もみがらにEM（有用微生物群）と糖蜜を混合し、発酵・乾燥させたもの

EMぼかしを使った堆肥化の手順

①生ごみの水切り

②生ごみを密閉型バケツに入れる

③EMぼかしを生ごみにふりかける

④ふたを押して密閉型バケツの空気を抜く

1～2週間（冬場は少し長めに）直射日光の当たらない場所に置き、発酵したら成功

私は、15年程前に地区で講習会を受けてからEMぼかしを使っています。また、障害者就労支援施設に勤めてEMぼかしの製造・販売もしていました。

生ごみが減って、家庭菜園の肥料にもなるのでぜひ使ってみてください。

生ごみの水切りを徹底し、EMぼかしを使っている富士市のごみを考える会
熊谷（くまがい） 良子（よしこ）さん（大淵）

③段ボールコンポスト「だっくす食（く）ん太くんNEO（ネオ）」を使う

●「紙のまち富士市」オリジナルの段ボールコンポスト

○分解酵素が含まれた母材に生ごみを混ぜ込むだけで、生ごみが消滅

○においがなく、家の中に置ける

○980円で販売中

販売店／ジャンボエンチョー富士店・富士西店、市内のファミリーマート、エスポット富士店・新富士駅南店、ポテト広見店

※各地区まちづくりセンターで予約販売も行っています。

「だっくす食ん太くんNEO」の使用方法

幅27㎝、奥行き40㎝、高さ37㎝で台所にも置ける大きさです。
※母材、母材ネット、防虫カバー入り。

バナナなど果物の皮や野菜くず、三角コーナーや排水口にたまった残飯もそのまま入れて混ぜるだけ。
約1週間でほぼ完全に消滅します。

「富士山が映えるきれいなまち ふじ」を目指して

「可燃ごみを減らすためにはどうしたらいいか」私たちは、毎日このことを考えて仕事をしています。ごみ処理有料化が有力な手段であることは、ほかの自治体の例を見れば明らかです。しかし、有料化で一度減ったごみの量が年々増加していく「リバウンド現象」も多く確認されています。

分別の徹底や生ごみの減量化は少し手間ですが、「ごみを減らすことは自分や家族、ひいては地球環境のため」という意識が必要です。

可燃ごみを減らせば、焼却や埋め立て、収集運搬などの環境への影響を減らすことができます。可燃ごみを減らすには、市民の皆さんのご協力が不可欠です。一人一人が少し意識していただくだけで、1日1人数十グラムを減らすことができます。

6月に富士山が世界文化遺産に登録されました。「フジスマートプラン21」の基本理念「富士山が映えるきれいなまち ふじ」を目指し、可燃ごみ減量へのご協力をお願いします。

廃棄物対策課長
稲葉 慎一

●問い合わせ 廃棄物対策課 ☎(55)2769 FAX(51)0522
E ka-haikibutu@div.city.fuji.shizuoka.jp

f-Biz［エフビズ エッグ］ 日本一大きな、夢たまご。 egg

起業したいあなたを全力でサポートします！

f-Biz egg（エフビズ エッグ）オープン

8月29日、起業を目指す皆さんの挑戦を応援する、創業のワンストップセンター、富士市産業支援センター「f-Biz egg」が中央図書館分館2階にオープンしました。

皆さんの起業実現までの時間短縮を図っていきます。

▼「f-Biz egg」多目的ワークスペース

◀施設入り口

「f-Biz egg」とは

「富士市都市活力再生ビジョン」に掲げる、新しい企業の育成・誘致を図る「チャレンジャー応援プロジェクト」の一環で、**創業を目指す起業家を支援し、市の産業活力の担い手を育成するための起業支援施設**です。既存のf-Bizの機能を強化し、迅速な課題解決や集中的な支援を行います。

「やる気」を形にする主な支援内容

①起業相談

起業に必要な段階に応じて、ビジネスプランづくり、資金調達や販路の開拓、宣伝・販売促進の方法まで、専門家が相談に乗ります。

②多目的ワークスペースの提供

施設の一部は、利用者が自由に使用できるようになっています。その場で相談を受けながら、パソコンなどを使った開業準備ができます。

また、ミニセミナーを開催するなど、利用者が事業を軌道に乗せていくために必要な情報を収集する場としても活用できます。

③先輩起業家によるアドバイス

実際に起業し、さまざまな分野で活躍している起業家を、ゲストアドバイザーとして招き、体験談を交えたアドバイスをします。

④起業セミナー

やる気を高める、実践的なビジネス能力を身につける、起業力を高めるなど、多彩な内容を実施します。

⑤各種支援機関との調整・連携

相談内容によって、より事業内容に適した産業支援機関や経済団体などを紹介し、起業に向けた有益な情報や課題に対する最善の解決策を提供します。

利用案内

相談方法／予約制。事前に、電話で相談内容・日時をご連絡ください
相談料／無料（コピーは有料）
利用時間／月～金曜日　9～17時
休館日／土・日曜日、祝休日、年末年始
問い合わせ／富士市産業支援センター
☎(30)6363　FAX(30)6364
E info@f-biz.jp
HP http://www.f-biz.jp

一緒にチャレンジしましょう！

富士市には、県内のほかの主要都市に比べ、「何かを始めたい」というチャレンジ精神を持った人が多いと感じます。f-Bizへの相談件数も、5年前のオープン以来1万件を超え、中でも起業相談は昨年度に比べ3倍になりました。今年度は既に7件が起業しています。

「f-Biz egg」では、7人の専門家がそれぞれの分野の能力を生かし、さまざまな業種で起業を目指す人を支援します。あわせて、多目的ワークスペースを活用することで、相談を受けたその場で開業準備ができることから、より短時間での事業化を目指していきます。

まだアイデア段階で何も決まっていないという人、起業に対して不安を抱えている人も大歓迎です。いつでも気軽にご連絡ください。皆さんの挑戦を待っています。

創業を支援する
インキュベートマネージャー
青木　哲人（あきひと）さん［左］、浦川　拓也さん

平成26年度 公立・私立保育園の入園申込

受付期間 10月1日(火)～12日(土)

受付時間・場所
月～金曜日　8:30～16:30　各保育園、市役所4階こども保育課
土曜日　8:30～12:30　各保育園

申し込み

公立・私立とも、入所申込書を各園またはこども保育課に提出してください（入園案内及び入所申込書などは、各園、こども保育課で配布）。

なお、やむを得ず10月12日までに申し込みをすることができなかった場合は、直接こども保育課にお申し込みください。

※**認定こども園**への入所は、直接、各認定こども園に申し込んでください。

※定員に余裕がないときは、第1希望の保育園に入園できない場合があります。できる限り第3希望まで記入してください。

※本年度入園を申し込み、まだ入園できていない児童で、平成26年度も入園を希望する場合には、改めて申し込んでください。

※3歳未満の児童については、市の認定を受けた人が自宅で保育する「保育ママ制度」もあります。同時に申し込みができます。

入園基準

①保護者及び同居の60歳未満の人が昼間、自宅外で仕事をしている（月16日以上で、1日4時間以上の勤務）

②保護者及び同居の60歳未満の人が昼間、家庭で家事以外の仕事をしている（内職では月1万5000円以上の収入がある）

③母親が出産の前後3か月である

④保護者が病気、または心身に障害がある

⑤家庭に、長期にわたる病人や心身に障害がある人がいて、保護者がその看護・介護に当たっている

⑥火災・風水害などで被害を受け、復旧に当たっている

⑦①～⑥以外に、明らかにその児童の保育ができないと市長が判断した場合

※入園期間中でも、家庭で保育ができる状態になった場合は、退園していただきます。

保育料

保育料は、父母またはその世帯の主たる生計維持者である祖父母などの前年分の所得税、前年度市民税により決定します。

★**認定こども園とは、幼児教育と保育を提供し、あわせて地域の子育て支援を行う施設です。**

公立・私立保育園の一覧　◆は私立

地区	保育園名	所在地	電話番号	定員(人)	受け入れ年齢
吉原	第一保育園	中央町3-2-16	52-1707	120	産休明けから
	第二保育園	今泉4-3-11	52-2314	90	
	第三保育園	原田1150-1	52-2236	70	
	柏原保育園	沼田新田147-3	33-1234	60	
	杉の木保育園	伝法2837	51-0285	120	
	広見保育園	大淵36-10	36-2670	120	
	中野保育園	大淵2814	35-0189	70	
	◆伝法保育園	伝法1707-6	52-1317	250	5か月から
	◆松の実保育園	伝法1964-1	55-0880	90	産休明けから
	◆緑ヶ丘保育園	今泉2147-1	52-3195	90	
	◆ひな保育園	比奈1547	34-0531	90	
	◆中里保育園	中里1760-22	34-2471	120	3か月から
	◆愛生(あいせい)保育園	境655	38-0768	120	産休明けから
	◆富士見台リズム保育園	比奈2490	21-0814	260	
富士	蓼原保育園	蓼原868-7	61-0683	100	
	南保育園	横割1-9-28	61-2193	130	
	浜保育園	鮫島592-10	61-0200	90	
	なかじま保育園	中島268-2	61-1420	120	
	岩本保育園	岩本581-33	61-8882	90	
	森島保育園	森島160-1	63-0925	80	
	◆富士さくら保育園	蓼原113-14	64-3033	30	産休明けから年少未満
	◆えのき保育園	青葉町566	61-8003	30	
	◆富士保育園	八幡町3-4	61-0064	150	3か月から
	◆岩松保育園	松岡834	63-5406	60	産休明けから
	◆みどりご保育園	岩本2035	61-2381	120	
	◆松岡保育園	松岡1524-3	63-1324	150	
	◆わかくさ保育園	五貫島704-221	63-5596	90	
鷹岡	鷹岡保育園	久沢256-1	71-3639	90	
	厚原保育園	厚原754-1	71-1577	140	
	浅間保育園	入山瀬4-9-3	71-3940	90	
	てんま保育園	天間63	71-7839	60	
	◆富士わかば保育園	天間1598-1	71-7716	90	
富士川	松千代保育園	南松野2595-1	85-2336	90	
	岩淵保育園	岩淵58-16	81-1008	60	

認定こども園（保育園部）※全て私立。

地区	施設名	所在地	電話番号	定員(人)	受け入れ年齢
吉原	認定こども園わかば	大淵3	21-0115	70	5か月から
	みのる認定こども園	原田1742-1	21-4115	40	
富士	すみれ認定こども園	平垣141	63-8632	75	産休明けから
鷹岡	認定こども園たかおか	厚原1385	71-3085	45	5か月から

※**認定こども園たかおか**は平成26年4月開園予定です。

問い合わせ／
こども保育課　☎55-2762　FAX51-0247
※認定こども園については各園へ。

富士市環境報告書を公表します

市は、平成23年度から「第二次富士市環境基本計画」の取り組みを進めています。
今回は、計画で挙げられている基本目標ごと、昨年度に実施した取り組みの一部をお知らせします。

「富士市環境報告書」とは

「富士市環境基本計画」に挙げている5つの基本目標ごとの取り組みの進捗状況の報告や、計画に関連する「富士市地球温暖化対策実行計画（事務事業編）」及び「富士市グリーン購入基本方針」（ともに9ページ上）に基づく取り組みなど、**総合的に市が実施する環境の保全及び創造に関する取り組みを報告するもの**です。

基本目標別 平成24年度に実施した取り組み

目標1 富士山が育む豊かな自然を守り活かすまちづくり

○ブナ林創造事業による植樹
○市有林の適正管理と民有林の間伐推進
○地下水・河川・海域の定期的な水質の監視
○地下水維持のための透水性舗装の採用
○農地の確保やエコファーマーへの支援
○農林水産フェア

目標2 環境への負荷の少ない安心で健全なまちづくり

○大気環境の常時監視
○自動車利用の抑制のためのモビリティ・マネジメント事業
○静かな環境を維持するため、開発行為・土地利用事業などへの指導
○自動車の騒音低減のための排水性舗装の採用
○段ボールコンポスト「だっくす食（く）ん太くん」の普及
○古着類の拠点回収事業を開始

目標3 自然や風土に配慮した暮らしやすいまちづくり

○幹線道路への植樹帯の設置
○地域花壇を管理する団体への花苗配布
○市民・事業者の生け垣づくりに補助金を交付
○バス路線再編計画の策定
○防災講座を開催
○富士山百景写真展を東京都・名古屋市を含む市内外6か所で開催
○富士山百景サポーターズクラブによる撮影エリアの環境保全や、マナー向上のための啓発活動

目標4 次世代に継承する地球にやさしいまちづくり

○再生可能エネルギーの各種補助制度の設置、公共施設への率先導入
○市内の各町内会連合会と協働し、県の「ふじのくにエコチャレンジDAYs（デイズ）」に参加
○事業所の環境マネジメントシステムの取得を促進させるセミナーを開催
○小規模店舗の省エネルギー診断

目標5 パートナーシップで進める環境と調和するまちづくり

○環境エネルギー展と環境フェアを開催
○各地域の公害防止組織による工場パトロール調査
○環境教育に延べ239人の環境アドバイザーを派遣
○友好都市である中国浙江（せっこう）省嘉興（かこう）市の政府友好訪問団・商務代表団の市内製紙工場の視察など

「富士市環境報告書」は、各地区まちづくりセンター、市ウェブサイトなどでごらんになれます。

報告書に対する皆さんの意見を募集します

【提出方法】
10月21日(月)の17時(必着)までに、「富士市環境報告書についての意見書」(市ウェブサイトでダウンロード可)に、必要事項と意見を記入し、直接または郵送、ファクス、Eメールで、〒417-8601 富士市役所環境総務課へ
※持参の場合のみ、各地区まちづくりセンターでも受け付けます。
★いただいたご意見は、富士市環境審議会に報告します。

ストップ!! 地球温暖化

「富士市地球温暖化対策実行計画（事務事業編）」、「富士市グリーン購入基本方針」平成24年度の取り組み結果

市は、市内の事業所の一つとして、職員一丸となって環境にやさしい行動に努めています。

皆さんも、職場や家庭での生活を見直し、身近なことから省エネ行動・グリーン購入への取り組みをお願いします。

富士市地球温暖化対策実行計画（事務事業編）

市は、「富士市地球温暖化対策実行計画（事務事業編）」を第三次計画として策定し、平成23年度から取り組んでいます。

この計画では、5つの区分に分け、市役所の事務事業において発生する温室効果ガス排出量を、平成27年度までに、基準年度である平成21年度に対し、全体で9・5％削減することを目標に掲げています。

区分別温室効果ガス排出量（t-CO_2）

区　分	排出量（t-CO_2）		削減量（t-CO_2）	削減率（%）	
	H21（基準年度）	H24		H24	H27 目標値
市役所独自に取り組むことのできる排出量	35,662.3	36,072.6	410.3	1.2	-5.9
一般廃棄物焼却に伴う排出量	28,391.4	28,316.5	-74.9	-0.3	-15
下水・し尿処理に伴う排出量	1,794.2	1,805.2	11	0.6	10.7
車両の使用に伴う排出量	785.3	768.3	-16.9	-2.2	0
笑気ガスの使用に伴う排出量	334.8	148.8	-186	-55.6	-66.7
合　計	66,967.9	67,111.4	143.5	0.2	-9.5

※四捨五入しているため、数値が一致しない場合があります。

平成24年度は、基準年度である平成21年度と比較し、全体で0・2％増加しました。

〈主な増減要因〉

①エネルギー使用量は5・5％減少したが、電力会社の排出係数（※）がふえたことにより排出量が増加

※1キロワットの電力使用でどれだけのCO_2（二酸化炭素）が排出されるかを示す値。

②一般廃棄物中の廃プラスチック割合の減少

③自動車燃料における軽油使用量の削減

④中央病院における麻酔方法の変更による笑気ガス使用量の削減

今後も引き続き、職員のエコ意識を高め、省エネ行動を推進するとともに、施設の更新の際には省エネタイプにするなど、エネルギー使用量の削減に努めていきます。

富士市グリーン購入基本方針 平成24年度購入結果

グリーン購入とは、消耗品などを購入する前に必要性を熟考し、環境負荷ができるだけ小さい製品を優先して購入することです。

平成24年度でグリーン購入率の高かったものは、トイレットペーパー、事務用封筒（紙製）、附箋紙などです。また、公用車は、低公害車を7台導入しました。

「富士市環境報告書」「富士市地球温暖化対策実行計画」などについての問い合わせ　環境総務課　環境政策担当

☎55-2902　FAX51-0522　E ka-kankyousoumu@div.city.fuji.shizuoka.jp

であい ふれあい わかちあい

第33回 市民福祉まつり

市民福祉まつり ステージ

福祉体験

とき／10月20日（日）9時30分～15時

ところ／中央公園イベント広場

※小雨決行。

内　容／ステージ発表、各種福祉体験、啓発コーナー、バザー、親子のふれあいなど

※高齢者や障害のある人で介助が必要な人は、来場者サポートボランティアがお手伝いしますので、安心してお出かけください。

問い合わせ　社会福祉協議会
☎(64)6600　FAX(64)6567

第43回 富士市福祉展

昨年の福祉展

高齢者、身体障害児（者）、知的障害児（者）などが、丹精込めてつくった作品を発表します。

とき／10月16～20日 9～17時（20日は16時まで）

ところ／ロゼシアター1階展示室

入場料／無料

内　容／絵画、手芸品、書道、写真など約2500点を展示

問い合わせ　福祉総務課
☎(55)2840　FAX(52)2290

第84回

緑と花の百科展

と　き／10月13日(日) 8～15時（雨天決行）
ところ／中央公園イベント広場（ロゼシアター北側）

※車でお越しの場合は、中央公園駐車場や市役所駐車場、ユニプレス駐車場をご利用ください。
※同日開催する富士市技能フェスティバル会場のふじさんめっせ～中央公園間をシャトルバスが走ります。

【問い合わせ】
みどりいっぱい富士市民の会
（事務局：みどりの課）
☎55-2793　FAX53-2772

学ぶ

- バラの育て方講習会
  ①9時30分～　②12時30分～
- 自然の素材で遊ぼう
- おしばな教室
- モデルガーデン展示
- グリーンツアー（自然観察会）
- 緑の相談コーナー
- コンテナガーデン講習会
- フラワーアレンジメント講習会
  ※事前予約（広報ふじ9月5日号に掲載済み）。

見る

- ガーデニングコンテスト市民投票
- 平成25年度花壇コンクールパネル展
- チェーンソーアート
  11時～12時30分
- キッズダンスチーム「ドリーム・エンジェル」によるダンス
  ①11時～　②13時30分～

9～10月は緑の募金月間です。ご協力をお願いします。

買う

- 即売会（庭木・観葉植物・園芸用品など）
- 抽せん会
  1店舗当たり花木1000円以上お買い上げごとに1回抽せん
- 花木オークション　14時～
- 富士ブランド販売

無料

- 市民の花「バラ（四季咲き大輪）」の苗木無料配布（先着順）
  ①9時～（300株）②12時～（200株）
  対象／市内在住・在勤の人（1人1株）
  ※アンケートにご協力ください。
- その場で寄せ植えコーナー　8時～
  （土がなくなり次第終了）
  会場内で購入した花苗や鉢を使って寄せ植えに挑戦！
- コンポスト（肥料）の配布
  ①9時20分～　②11時～
  各200袋（先着順）
  ※詳しくは上下水道総務課へ。☎(55)2800

まちなかニューズレター

第2回

このコーナーでは、まちなかの魅力を知ってもらうため、商店街のイベントや商店主の専門的な知識を紹介します。

軽トラ80台大集合！

富士本町「軽トラ市」開催

富士本町商店街450メートルを歩行者天国にして、「軽トラ市」を開催します。
つくった人と顔を合わせ、お互いに会話を楽しみながら、商店街を歩いて買い物をしてみませんか？

と　き／10月26日(土)　9～12時
※雨天決行。
ところ／富士本町商店街

「軽トラ市」とは

軽トラックの荷台を店舗に見立てた朝市です。農作物だけでなく、雑貨や食品も出品します。
※出店者の募集は、広報ふじ9月5日号に掲載済み。

※8～13時まで交通規制を行いますのでご協力をお願いします。

★同時開催イベント

「ロペティ」お披露目
富士本町商店街のゆるキャラ「ロペティ」の着ぐるみが初登場します。

岳鉄わくわくウオーキング（無料）
と　き／10月26日(土)　8時受付開始
※雨天中止。
コース／岳鉄「吉原本町駅」→富士本町「軽トラ市」
問い合わせ／岳南電車(株)☎(53)5111
※土・日曜日、祝休日は、岳南電車吉原駅（☎(33)0510）へ。

問い合わせ／商業労政課　☎(55)2907　FAX(51)1997

８月のできごと

富士山の魅力を再発見！

子ども市政教室
８月９日　市内各所

公共施設を見学し、市政について学ぶ夏休み恒例の子ども市政教室。ことしは、富士山世界文化遺産登録を記念し、富士山にちなんだ内容で行われました。小学生とその保護者９組21人が参加し、湧水公園や常葉大学、市立博物館、富士塚をめぐりました。

子どもたちは、湧水公園で川に入り、湧き水の冷たさを体感したり、常葉大学で生き物観察をしたりするなど富士山の魅力を学び、「富士山のことがよくわかっておもしろかった」と話していました。

▲湧水公園の川に入り、水の冷たさを肌に感じた子どもたち

田子の浦港の役割を学ぶ

田子の浦港親子見学会
８月20日　田子の浦港

国土交通省清水港湾事務所が、夏休みの特別企画として開催した見学会に、市内の小学生とその保護者21組51人が参加しました。

参加者は、田子の浦漁協で田子の浦港の役割や重要性、そしてシラス漁について、パネルを見ながら説明を受けました。

また、実際に釣り船に乗船して、船上から港や港内で働く船などを見学。子どもも大人も、ふだんあまり見ることのできない船上からの田子の浦港を楽しそうに眺めていました。

▲ 30分に及ぶ乗船体験で港内を見学する参加者

地元農園のブルーベリーを知る

ブルーベリー農園へ行こう！
８月20日　富士ベリーファーム

神戸・富士見台まちづくりセンター合同少年教育事業が、今宮のブルーベリー農園で行われ、神戸小学校と富士見台小学校の４～６年生23人が参加しました。

子どもたちは、農園主から、今宮のブルーベリー栽培について学び、実際に、農園で収穫や挿し木づくりを体験しました。摘み取ったブルーベリーをその場で食べた子どもたちは、「甘酸っぱい」「木によって味が違う」など、生のブルーベリーの味を楽しんだようでした。

▲たくさん実ったブルーベリーを丁寧に摘み取っている子どもたち

富士山世界文化遺産登録記念テーマ展 富士山東泉院と富士山信仰

市立博物館　☎21-3380

と　き／10月12日～12月22日　9:00～17:00（11月１日㈮以降は16:30まで）
ところ／市立博物館特別展示室
内　容／今泉に存在した真言密教の寺院「富士山東泉院」に伝わる富士山関連の資料や神事・祭礼・行事の記録を中心に紹介
入館料／大人100円、小・中学生50円（20人以上の団体料金は、大人60円、小・中学生30円）

10月 移動図書館車ふじ号の巡回日程

中央図書館　☎51-4946

日	場所と貸し出し開始時刻
１日㈫	ハックドラッグ川成島店第２駐車場(14:00) JA富士市竪堀支店駐車場（15:00）
２・16日㈬	駿河台団地（２日の14:15のみ） 富士見台市営住宅集会所前（15:00）
３・17日㈭	滝戸団地内（14:00） 岩本山団地集会所前（15:00）
４・18日㈮	セブン-イレブン中里店駐車場(10:00) マックスバリュ富士江尾店駐車場(11:00) 加島の郷（４日の14:15のみ） 四丁河原南公会堂駐車場（15:00）
５・19日㈯	鈴川中町フードランド前（10:00） 松野まちづくりセンター(19日の14:00のみ)
10・24日㈭	歴史民俗資料館駐車場（15:00）
12・26日㈯	富士信用金庫中丸支店駐車場（10:00） ききょうの郷駐車場(12日の14:00のみ) 富士南まちづくりセンター（15:00）

休館日／７・15・21・25・28日
※都合により中止･変更する場合があります。

募　集

バドミントン大会参加者

りぷす富士（市立富士川体育館）　☎81-2111

と　き／12月１日㈰
ところ／市立富士川体育館
部　門／ミックスダブルス 上級(12組)･中級（18組)･初級者（18組）・初心者（12組）（各先着順）
参加料／１組1,500円
申し込み／10月12日㈯の9:30から受け付けます。申込用紙（市立富士川体育館・市立富士体育館・温水プールなどで配布）に必要事項を記入し、直接またはFAXで市立富士川体育館へ　FAX81-2301

一般求職者向け合同企業面接会

商業労政課　☎55-2778

と　き／10月30日㈬　13:00～16:00
ところ／ふじさんめっせ
参加予定企業／約40社
対　象／市内在住の求職者
内　容／企業ごとの面談ブースで、採用担当者との個別面談
申し込み／受付票（商業労政課・各地区まちづくりセンターで配布、市ウェブサイトでダウンロード可）に必要事項を記入し、当日直接会場へ
※受付票は、面接会当日に記入することもできます。
※複数の企業との面談ができます。履歴書を複数枚持参してください。

富士市不妊治療費助成事業 ～不妊治療費の一部を助成します～

健康対策課　☎64-8994

内　容／一般不妊治療及び特定不妊治療に要する費用の一部を助成（治療の一環として実施される検査も含む）
対　象／夫または妻が、市内に１年以上住所を有し、不妊治療を受けている戸籍上の夫婦で、子どもがいない、または１人しかいない夫婦
※ほかの同種の補助（静岡県特定不妊治療費補助金は除く）を受けていないこと。
補助金額／治療に要した額から保険適用額及び静岡県特定不妊治療費補助金を受けた場合は、その額を差し引いた金額の２分の１で、上限15万円（１年度当たり１回、通算５回まで）
※詳しくは、健康対策課にお問い合わせください。

赤い羽根共同募金にご協力お願いします

10月１日～12月31日

じぶんの町を良くするしくみ。
事務局：富士市共同募金委員会（富士市社会福祉協議会内）
☎64-6600

お知らせ

自衛隊採用制度説明会

市民課　☎55-2746

と　き／①10月13日㈰10:00～15:00
ところ／富士駅南まちづくりセンター
申し込み／当日直接会場へ
問い合わせ／自衛隊富士地域事務所　☎51-1719

里親月間記念事業・新規里親相談会 ～10月は里親月間です～

子育て支援課　☎55-2763

「ふじ虹の会」による里親月間の記念事業と新規里親相談会を開催します。
と　き／10月27日㈰　9:30～16:30
ところ／富士宮市総合福祉会館
※記念事業への出席は、事前に予約が必要です。電話で子育て支援課へ。
※里親の申請は、子育て支援課で随時受け付けています。

献血にご協力を

福祉総務課　☎55-2757

10月の献血

日	場　所	時　間
３日㈭	市役所駐車場	9:30～16:00 (昼休み12:00～13:15)
13日㈰	ふじさんめっせ	9:30～15:00 (昼休み11:30～12:30)
13日㈰	ジャンボエンチョー富士店駐車場	9:30～16:00 (昼休み12:00～13:15)
17日㈭	市役所駐車場	9:30～16:00 (昼休み12:00～13:15)
20日㈰	中央公園（福祉まつり）	9:30～15:00

自死遺族のための個別相談会 すみれ相談会

健康対策課　☎64-8993

と　き	ところ
10月16日㈬	御殿場健康福祉センター ☎0550-82-1222
11月20日㈬	東部健康福祉センター（沼津市）☎055-920-2087
12月18日㈬	富士健康福祉センター（本市場）　☎65-2155

対　象／大切な人を自死で亡くした人
申し込み／予約が必要です。事前に電話で各会場へ
問い合わせ／静岡県精神保健福祉協会　☎・FAX054-202-1220

「スポーツ感動の写真展」作品

スポーツ振興課　☎53-6045

募集作品／スポーツを主題とした感動あふれる写真で未発表のもの
※平成24年10月～平成25年10月に撮影した作品で、一人で複数枚応募できます。
規　格／四つ切り版または、A4版
対　象／市内在住・在勤の人
応募方法／10月5日㈯（必着）までに、住所、氏名、撮影日、題名、コメントを記入したものを裏面に貼りつけ、直接または郵送で、〒417-8601　富士市役所内富士市体育協会事務局へ（返却不可）
※優秀作品は、表彰・展示します。

講座・教室

にちぶにマナぶ！日本舞踊ワークショップ（無料）

ロゼシアター　☎60-2500

と　き／11月10日㈰　13:00～
ところ／ロゼシアターリハーサル室
講　師／日本舞踊家集団「弧の会」
対　象／小学生（初心者可）
定　員／30人（先着順）
申し込み／10月11日㈮の10:00から受け付けます。直接ロゼシアターへ

マンション管理のノウハウセミナー～建物の管理について～

住宅政策課　☎55-2817

と　き／10月19日㈯　13:30～16:00
ところ／市役所6階第一会議室
内　容／個別相談会、セミナー
講　師／後藤唯夫さん（マンション管理士）
対　象／分譲マンション管理組合関係者、区分所有者、管理業者など
※一般の人も参加できます。
参加費／無料
申し込み／事前に、参加申込書（住宅政策課で配布、市ウェブサイトでダウンロード可）に必要事項を記入し、直接またはFAXで住宅政策課へ　FAX57-2828

日曜・夜間納税相談

10月6日㈰　9:00～16:00
10月15日㈫　17:15～19:00
収納課　☎55-2730

秋の丸火自然公園でオリエンテーリングを楽しもう

少年自然の家　☎35-1697

と　き／10月27日㈰　8:30～12:00
※雨天決行、荒天中止。
対　象／小学生、親子、一般
参加費／500円（地図代ほか）
持ち物／筆記用具、雨具、昼食など
申し込み／10月1～10日（7日㈪は除く）に、電話で少年自然の家へ

第4回　富士市アマチュアゴルフ選手権大会

スポーツ振興課　☎53-6045

と　き／11月21日㈭
ところ／南富士カントリークラブ
出場資格／市内在住（学生は本籍があれば可）で、ハンデキャップ15以下またはスコア平均85以内の人
定　員／100人（先着順）
参加費／3,000円
申し込み／10月21日㈪までに、直接または電話で、市内練習場・ゴルフ場へ
問い合わせ／富士市ゴルフ連盟　☎36-0101

ファミリー・サポート・センター地区別交流会

子育て支援課ファミリーサポートセンター　☎66-4128

会員同士で一時的に子どもの預かりを行うファミリー・サポート・センターの地区別交流会に参加しませんか。
と　き／10月24日㈭　10:00～11:30
ところ／伝法まちづくりセンター
内　容／活動事例紹介、折り紙遊び、季節の工作、室内ゲームなど
対　象／会員及び事業に興味のある人（子ども連れ歓迎）
申し込み／当日直接会場へ
※当日その場で会員登録できます。

世界遺産登録記念2013全日本大学女子選抜駅伝競走開催記念 チームQランニングクリニック（観覧）

企画課　☎55-2718

と　き／10月14日㈪　体育の日　13:00～16:00
※雨天時は観覧中止。
ところ／富士総合運動公園陸上競技場
講　師／高橋尚子さん（シドニーオリンピック女子マラソン金メダリスト）
内　容／市内の中学生を対象に行われる教室をスタンドから観覧
申し込み／当日直接会場へ

動物愛護ボランティア意見交換会

環境総務課　☎55-2768

と　き／10月11日㈮　13:30～15:30
ところ／県富士総合庁舎2階201会議室
内　容／県動物愛護管理推進計画の説明、ボランティア活動の紹介
申し込み／9月24日～10月7日に、直接または電話で環境総務課へ
問い合わせ／
県富士保健所衛生薬務課　☎65-2154
県健康福祉部衛生課　☎054-221-2448

平成26年度採用 社会福祉協議会事務局職員

社会福祉協議会　☎64-6600

業務内容／一般事務（福祉事業全般）
対　象／昭和58年4月2日以降に生まれ、短期大学・専門学校卒業以上（見込み含む）で、普通運転免許（取得見込み含む）を有する人
定　員／1人
試験日／10月27日㈰（第一次選考：筆記試験・小論文）
申し込み／10月4～18日（消印有効）に、受験申込書（社会福祉協議会で配布（郵送も可）、社会福祉協議会ウェブサイトでダウンロード可）に必要事項を記入し、直接または郵送で、〒416-8558　本市場432-1 富士市社会福祉協議会へ
HPhttp://www.fujishishakyo.com

個人参加公共施設見学参加者（無料）

広報広聴課　☎55-2736

コース
市役所→環境クリーンセンター→ふれあいショップあゆみ（障害者就労支援施設）→道の駅富士川楽座（昼食）→市立富士川体育館→地域交流センターみんなの家→市役所
と　き／10月29日㈫　9:30～14:50
対　象／市内在住・在勤の人
定　員／20人（応募者多数の場合、初めての人を優先し、抽せん）
申し込み／10月7日㈪の19:00（必着）までに、電話またはFAXに参加する人の住所、氏名、年齢、電話番号（1回につき2人まで申し込み可）、今までの参加有無、「10月29日見学希望」を記入し、おしえてコールふじ「公共施設見学」係へ
☎53-1111　FAX51-0623

松野まちづくりセンター成人講座「松野の歴史探訪」

松野まちづくりセンター　☎56-1055

とき・内容／①11月８日㈮、②12月６日㈮、③平成26年１月17日㈮・④25日㈯、⑤２月21日㈮、⑥３月８日㈯　①～③⑤は19:00～21:00（講義）、④⑥は9:00～12:00（フィールドワーク）　計６回
ところ／松野まちづくりセンターほか
対　象／市内在住・在学・在勤の成人
定　員／30人（応募者多数の場合抽せん）
受講料／300円
申し込み／９月24日～10月11日（必着）に、市ウェブサイト・モバイルサイトで電子申請するか、はがきを持参または往復はがきに住所、氏名、年齢、性別、電話番号、勤務先（市外在住の人）、講座名を記入し、〒421-3303　南松野1792-2　松野まちづくりセンターへ

岩松まちづくりセンター成人講座

岩松まちづくりセンター　☎63-5210

①かりがね堤deガーデニング
と　き／11月14・21日、12月12日、平成26年１月９日、２月13日、３月13日の各木曜日　13:30～15:30　計６回
ところ／岩松まちづくりセンターほか
内　容／ガーデニングに関する知識と技術の学習
定　員／20人（応募者多数の場合抽せん）
受講料／500円（材料費含む）

②おとなの電子工作入門
と　き／12月９・16日、平成26年１月20・27日、２月３・10日の各月曜日　19:00～21:00　計６回
ところ／岩松まちづくりセンター
内　容／電子部品や回路の仕組みの学習、工作
定　員／10人（応募者多数の場合抽せん）
受講料／3,300円（材料費含む）

・・・①②ともに・・・

対　象／市内在住・在勤の18歳以上の人（高校生は除く）
申し込み／10月18日㈮（必着）までに、市ウェブサイト・モバイルサイトで電子申請するか、はがきを持参または往復はがきに住所、氏名、年齢、性別、電話番号、勤務先（市外在住の人）、講座名を記入し、〒416-0909　松岡837-7　岩松まちづくりセンターへ

ご近所の高齢者向けの体操教室指導者養成（無料）

高齢者介護支援課　☎55-2951

と　き／11月18日㈪、12月16日㈪、平成26年２月27日㈭、３月20日㈭　各10:00～11:30　計４回
ところ／消防防災庁舎、フィランセ西館
内　容／介護予防についての講義、体操教室開催に向けての実技など
対　象／体操の指導に関心のある市内在住の人（資格不要）
定　員／40人程度（応募者多数の場合抽せん）
申し込み／11月15日㈮（土・日曜日、祝休日は除く）までに、電話で高齢者介護支援課へ

外国人市民向け「楽しい日本語教室１」

多文化・男女共同参画課国際交流室　☎55-2704

と　き／10月６日～12月22日の毎週日曜日（11月３日と12月８日は除く）14:30～16:00　計10回
ところ／富士市交流プラザ２階会議室２ほか
内　容／生活の中で使う日本語の会話を勉強する（初級レベル）
対　象／日本語を勉強したい外国人
定　員／15人（応募者多数の場合抽せん）
受講料／2,500円（テキスト代含む）
申し込み・問い合わせ／10月５日㈯までに、直接または電話で国際交流ラウンジFILS（富士市交流プラザ内）へ　☎64-6400

難聴者への文字通訳～要約筆記初めて講座（無料）～

障害福祉課　☎55-2911

と　き／①11月９・16・30日の各土曜日　②11月14・21・28日の各木曜日　①②とも13:00～15:00　各計３回
ところ／①フィランセ東館２階福祉体験学習室ほか②富士駅南まちづくりセンター
対　象／市内在住・在勤の人
※聴覚障害のある人やその家族も参加できます。
定　員／各20人（応募者多数の場合抽せん）
申し込み／10月31日㈭までに、電話またはFAXに住所、氏名、電話番号、希望日（①・②）を記入し、障害福祉課へ　FAX53-0151

講座・教室

葉彩画入門

市立博物館　☎21-3380

と　き／10月25日、11月１・15日の各金曜日　9:30～11:30　計３回
ところ／市立博物館染色室
内　容／落ち葉を使った絵の作成
対　象／18歳以上で３回とも出席できる人
定　員／15人（先着順）
参加費／1,000円
持ち物／筆記用具、汚れてもよいエプロン、タオル
申し込み／10月17日㈭の9:00から受け付けます。直接または電話で市立博物館へ

みそづくり教室

福祉総務課　☎55-2840

と　き／①10月21日㈪　②10月22日㈫　各10:00～12:00
ところ／地域交流センターみんなの家
対　象／市内在住の人
定　員／各15人（先着順）
材料費／各4,200円（みそ９キログラム、容器が必要な人は別途600円）
持ち物／エプロン・三角巾・ふきん
申し込み／10月４～８日（日曜日を除く）の9:00～16:00に、直接または電話で地域交流センターみんなの家（☎56-1502）へ

樹木剪定教室

りぷす富士（公園事業課）　☎55-3553

と　き／10月26日㈯　10:00～11:30
ところ／富士西公園
対　象／一般
定　員／20人（応募者多数の場合抽せん。当選者のみに通知します）
受講料／100円
申し込み／10月７～14日（必着）に、はがきまたはFAX・Eメールに郵便番号、住所、氏名、年齢、電話番号を記入し、〒417-0055　永田町2-112　りぷす富士公園事業課へ　FAX57-0180　E park@fuji-kousya.jp
※道具は貸し出します。

市民れんらく版

●還暦フェスティバルvol.4
「富士の麓deおとなまつり」
と　き／10月27日㈰ 9:30～14:30
ところ／常葉大学富士キャンパス
内　容／セカンドライフをテーマにした講演会、ミニセミナー、各種ブース、音楽会など
対　象／中高年世代とその家族
参加費／500円（お昼の学食代含む）
申し込み・問い合わせ／10月21日㈪までに、電話で、還暦フェスティバル実行委員会事務局（一社）まちの遊民社へ　☎51-1112

●秋の富士地区囲碁大会
と　き／10月27日㈰　9:00～
ところ／社会福祉センター田子浦荘（川成新町）
参加費／1,000円（昼食代含む）
申し込み／10月17日㈭までに、電話で富士年金受給者協会富士支部囲碁担当　平井　方　へ　☎62-0319

10月の市役所休日開庁日

開庁日／10月6日㈰ 9:00～16:00
開庁窓口／★市民課（☎55-2747）
★収納課（☎55-2730）
★国保年金課（☎55-2751）

10月の納期

10月15～31日
市・県民税　第3期
国民健康保険税　第4期
収納課　☎55-2730
介護保険料　第4期
介護保険課　☎55-2766
後期高齢者医療保険料　第3期
国保年金課　☎55-2754

富士警察署管内事件・事故

市内で自転車の盗難が多発しています。自転車をとめる際は、少しの間でも必ず施錠をしましょう。

事件情報　〈7月末現在〉

	年間累計	昨年比
全刑法犯罪	1,344件	－ 80件
忍び込み	86件	＋ 20件
空き巣	46件	＋ 2件
自転車盗	266件	＋ 14件

事故情報　〈8月末現在〉

	年間累計	昨年比
件　数	1,668件	－ 21件
死　者	2件	－ 4件
負傷者	2,202件	－ 10件

安全を つなげて広げて 事故ゼロへ

外国人に教えるための「日本語ボランティアステップアップ講座」

多文化・男女共同参画課国際交流室　☎55-2704
と　き／10月9日～11月27日の毎週水曜日　19:00～20:30　計8回
ところ／富士市交流プラザ会議室2
内　容／日本語の教え方、情報交換など
対　象／日本語ボランティアの経験者及び入門講座修了者（ほかで実施した講座でも可）
定　員／20人（応募者多数の場合抽せん）
受講料／2,000円
申し込み・問い合わせ／10月5日㈯までに、直接国際交流ラウンジFILS（富士市交流プラザ内）へ　☎64-6400

やらなきゃ！きかなきゃ！ソンソン塾

富士見台まちづくりセンター　☎21-7102
と　き／10月16日～平成26年3月12日の原則第3水曜日 13:30～15:00 計7回
ところ／富士見台まちづくりセンター
内　容／富士山の話、脳トレ、ミニコンサート、レクリエーションほか
対　象／市内在住・在勤の18歳以上の人（高校生は除く）
定　員／50人（応募者多数の場合抽せん）
受講料／300円
申し込み／9月24日～10月11日の8:30～17:00（土・日曜日は除く）に、直接富士見台まちづくりセンターへ

西図書館主催講演会（無料）
練習せずに2時間でキレイな字を書く方法

西図書館　☎64-2110
と　き／11月15日㈮　18:30～20:30
ところ／富士市交流プラザ2階会議室1
講　師／阿久津直記さん（ペン字講師・Sin書net代表）
定　員／60人（市内在住・在勤の人を優先し、先着順）
申し込み／10月19日㈯の9:30から整理券を配布します。直接西図書館へ
※10月22日㈫の9:30からは、電話・FAXでも受け付けます。
FAX64-3001

富士川ふれあいホール リトミック教室

りぶす富士（富士川ふれあいホール）　☎81-2333
と　き／11月1日～12月6日の毎週金曜日　10:00～10:45　計6回
ところ／富士川ふれあいホール
対　象／平成21年12月～平成23年12月生まれの幼児とその保護者（幼児1人につき保護者1人）
定　員／10組20人（応募者多数の場合抽せん）
受講料／4,000円（保険料含む）
申し込み／10月8～15日（必着）に、直接または、はがき・FAXに住所、親子の氏名・年齢・生年月日、自宅・携帯電話番号を記入し、〒421-3305　岩淵855-39　富士川ふれあいホールへ　FAX81-0203

富士市交流プラザ　各種教室案内

りぶす富士（富士市交流プラザ）　☎65-5523

教室名	と　き	定員	受講料
ベーシックヨガ	11月7日～平成26年1月30日の原則毎週木曜日 19:00～20:30　計10回	30人	4,000円
ヨガエクササイズ	11月8日～平成26年3月7日の原則毎週金曜日 18:30～20:00　計15回	各25人	6,000円
エイジングケア・エクササイズ	11月11日～平成26年2月3日の原則毎週月曜日 ①9:00～10:30 ②10:30～12:00　各計10回		各4,000円
人前で絶対あがらない！話し方教室	11月18日～12月16日の毎週月曜日 19:00～20:30　計5回	20人	5,000円

ところ／富士市交流プラザ　対　象／一般
申し込み／10月7～13日（必着）の8:30～20:30に、直接または、はがき・FAXに住所、氏名、年齢、生年月日、自宅・携帯電話番号、教室名（時間帯）を記入し、〒416-0915　富士町20-1　富士市交流プラザへ
FAX65-5538
※応募者多数の場合抽せん。FAXの場合は送信後、電話で確認してください。

暮らしのカレンダー 10月 OCTOBER［神無月］

●乳がん月間　●里親月間
●住生活月間　●土地月間
●赤い羽根募金
●麻薬・覚せい剤乱用防止運動（～11月）
●都市緑化月間
●仕事と家庭を考える月間

10月の博物館

●第1日曜日「博物館の日」　6日
●テーマ展「富士山東泉院と富士山信仰」　12日～12月22日
●陶芸室自由開放日　13日
●癒（いや）しのおんがく会　20日
●葉彩画入門　25日
※休館日　7・15・16・21・28日

「博物館の日・七宝（しっぽう）ストラップ」から

1 火	住宅・土地統計調査 平成26年度公・私立保育園入園受付～12日→P7 すくすく赤ちゃん講座★　公証役場出張相談● 全国労働衛生週間～7日　［浄化槽の日］
2 水	結婚相談★　お母さんお父さん教室★ 離乳食講習会・ぱくぱく期★
3 木	献血●→P12 人権相談★
4 金	3歳児健診★
5 土	富士市中学校軟式野球1年生大会（富士球場ほか）～12日 かりがね祭り（かりがね堤） 横割八幡神社例大祭　駿河荘まつり
6 日	富士市中学校秋季軟式野球大会（富士球場ほか）～20日 市民課など窓口開設●→P15　日曜納税相談●→P13
7 月	離乳食講習会・ごっくん期★
8 火	富士市総合文化祭　前期（ロゼシアターほか）～20日 普通救命講習■　すくすく赤ちゃん講座★ 労務相談●
9 水	結婚相談★ お母さんお父さん教室★
10 木	1歳6か月児健診★ 人権相談●　［目の愛護デー］
11 金	3歳児健診★ 行政相談●
12 土	富士市民エンジョイスポーツデー（富士総合運動公園ほか） オータム・イン富士見台（中の池）　岩本八面神社秋季例大祭 比奈諏訪大明神秋季大祭　寒竹浅間神社秋祭（富士岡） 東比奈第六天神社秋祭　御崎神社秋祭（比奈） 日吉浅間神社秋季大祭（今泉8）　森島神社（氏神さん）秋の大祭
13 日	めざせ匠人（マイスターものづくり教室）・富士市技能フェスティバル（ふじさんめっせ） 緑と花の百科展（中央公園）→P10 静岡県中学校対抗戦ソフトテニス富士予選（富士総合運動公園・厚原スポーツ公園） 吉原宿宿場まつり（吉原商店街）　水戸島八幡神社秋の祭典 宇多利神社秋季大祭（中之郷）　結婚相談★ 献血（ふじさんめっせ、ジャンボエンチョー富士店駐車場）→P12
14 月	チームQランニングクリニック（富士総合運動公園）→P13 入山瀬浅間神社大祭　［体育の日］［鉄道の日］
15 火	富士市民大学後期講演会入学式（ロゼシアター） 特別徴収（年金からの天引き）10月分【市・県民税、国民健康保険税、介護保険料、後期高齢者医療保険料】 夜間納税相談●→P13　すくすく赤ちゃん講座★ 不動産に関する相談●　子どもの安全を守る市民行動の日
16 水	富士市福祉展～20日（ロゼシアター）→P9 結婚相談★ 離乳食講習会・かみかみ期★
17 木	献血●→P12 1歳6か月児健診★ 人権相談★　［十三夜］
18 金	3歳児健診★ ［統計の日］
19 土	JA全農WCBF少年野球教室（富士球場） 楽しい紙芝居・手あそび（富士市交流プラザ） 認知症サポーター養成講座★　［食育の日］
20 日	市民福祉まつり（中央公園）→P9　三尊祭（岩淵） 広見地区安全大会（広見小）　献血（中央公園）→P12 麻薬・覚せい剤撲滅の日
21 月	離乳食講習会・ごっくん期★ 行政相談週間～27日
22 火	富士市総合文化祭　後期（ロゼシアターほか）～27日 普通救命講習■　すくすく赤ちゃん講座★ 労務相談●
23 水	富士市スポーツ祭開会式・富士市体育協会表彰式（ロゼシアター） 結婚相談★ ふじのくに地産地消の日
24 木	ファミリー・サポート・センター地区別交流会（伝法まちづくりセンター）→P13 1歳6か月児健診★　人権相談●
25 金	市立看護専門学校開校20周年記念式典 市立看護専門学校 紫苑（しおん）祭～26日 夜間納税相談●　3歳児健診★　行政相談●
26 土	市立看護専門学校学校見学説明会 富士本町「軽トラ市」→P10
27 日	かじま祭り（富士町） 富士北北翔まつり（富士中央小） 結婚相談★
28 月	富士市交流プラザ臨時休館
29 火	富士市民グラウンド・ゴルフ レディース大会（富士川緑地）
30 水	結婚相談★
31 木	市・県民税第3期、国民健康保険税第4期、介護保険料第4期、後期高齢者医療保険料第3期納期限→P15

※場所記号　●…市役所　■…消防防災庁舎　★…フィランセ

こちら編集室

9月1日、「防災の日」に行われた静岡県、富士宮市との総合防災訓練。私は、大淵第二小学校で富士山火山噴火避難訓練を取材しました。汗ばむ暑さの中、子どもから高齢者まで、多くの皆さんが参加しました。自衛隊の車両による避難訓練では、小さな子どもたちが大きなヘルメットをかぶり、不安そうな表情で車に乗っていたことが印象的でした。常葉大学での防災講座では、メモを取りながら聞いている人が多く、皆さんの防災意識の高さに私も身が引き締まる思いでした。（彩）

人口　259,169人　（前月比－7）
男　128,208人　（－11）
女　130,961人　（＋4）
世帯　99,687世帯　（＋60）　8月1日現在
編集・発行　富士市総務部広報広聴課
〒417-8601　静岡県富士市永田町1-100
☎0545-51-0123　FAX0545-51-1456

☎問い合わせは☎
富士市コールセンター
おしえてコールふじ
53-1111
［受付時間］
8:30～19:00
土・日曜日、祝休日も受け付けます（年末年始除く）

平成25年9月20日号（毎月5日・20日発行）

ウェブサイトhttp://fujishi.jp　※モバイルサイト・twitter（ツイッター）・Facebook（フェイスブック）・YouTube（ユーチューブ）でも情報発信中。