

広報

ふじ

平成16年

10|20 No.858

ヤギさん、大きな^{うの}角だね！

富士山こどもの国

10月2日



主な内容

公共サービスの民営化や民間委託の方向性が定まりました

平成16年度 市長表彰

平成16年度 教育文化スポーツ奨励賞 / 社会福祉大会

平成17年度 公立・私立保育園の入園申し込みを受け付けます

富士地区広域広報コーナー ふじサンハートリンク

公共サービスの民営化や民間委託の 方向性が定まりました



市では、公共サービスのあり方を「官民協働」の視点から根本的に見直すため、市が直営で行ってきた事業の民営化や民間委託の可能性について、調査研究を進めてきました（広報ふじ7月20日号掲載）。調査研究の結果を踏まえ、行政改革推進本部会議において、すべての事業の方向性を決めましたので、お知らせします。

【民営化を検討した事業の今後の方向性】

事業名	方向性	理由
施設地方卸売 市場管理運営	検討委員会で 市場の将来像 の方針を出す	公設地方卸売市場は、老朽化した施設の改修に莫大な経費がかかると思われ、また、流通形態の変化により、市場自体の機能も低下しています。よって民営化だけでなく、市場の必要性の見直しや、直営を継続した場合の施設規模の見直し、市場の活性化策などについても検討していく必要があります。 このため、市場運営協議会、市場取引委員会に問題提起を行うとともに、専門の検討委員会を立ち上げ、市場の将来像について方針を出す必要があります。
老人ホーム 駿河荘 管理運営	民設民営化で 推進計画を作成	社会福祉法人などが施設を建設・運営した場合、入所者の経済的負担やサービスは現在と変わりません。民営化され、施設が個室中心になれば、入所者のプライバシーが確保され、生活環境の向上が期待できます。さらに雇用の拡大も考えられます。 また、現施設で継続運営する場合、施設の耐震補強工事が必要のため多額の経費がかかりますが、民営化された場合は、施設の建設に対する補助金交付で済むため、運営費縮減と合わせて、財政的な利点も大きいと思われれます。
幼稚園 管理運営	引き続き市民 参加を前提と した検討が必要	保育園と同じく、今回の民営化については早急な結論づけをせず、幼児教育のあり方を、市民参加のもとで慎重に検討していくべきであると判断します。その中で、公立幼稚園の運営上の課題である、保育料、教育内容、保育年数、通園範囲などについても、検討を重ねていく必要があります。
保育園 管理運営	引き続き市民 参加を前提と した検討が必要	今回の民営化については早急な結論づけをせず、まずは、少子化時代に子どもを健全育成していくための、市としての基本的な展望を確立するまで、市民参加のもとで、慎重に検討していくべきであると判断します。「富士市次世代育成支援計画」の策定に合わせて、乳幼児保育のあり方を、幼保一元化を含めて総合的に検討していく必要があります。



調査研究中の十一事業の方向性

九月二十九日に開催した行政改革推進本部会議において、調査研究中の十一件の事業について審議を行い、下表のとおり方向性を決めました。

今後の予定

民営化・民間委託に移行するもの

「公共サービスの民間委託等に関する指針」（広報ふじ七月二十日号参照）に示された民間委託等推進計画を作成します。推進計画の作成に当たっては、関係者による委員会を組織し、サービス受益者や利害関係者などの調整も含め、総合的な観点から検討をしていきます。

直営体制を維持するもの

期間を定めて、今回示された課題を引き続き検証し、業務の改善を図っていきます。また、今後の社会環境の変化により、改めて検討する場合があります。

引き続き検討をしていくもの

関係職員や市民代表（有識者やサービス受益者を含む）などで構成される検討組織を立ち上げます。期間を定めて、今回示された課題や提案を検証し、一定の方向性を打ち出していきます。

【民間委託を検討した事業の今後の方向性】

学校給食	老人ホーム 駿河荘調理	こども療育センター 調理	ふじやま・くすの木学園 調理	可燃ごみ収集	斎場管理運営	庁舎警備
自校直営方式を維持	民設民営化に 合わせて検討	民間委託推進 計画の作成	民間委託推進 計画の作成	民間委託推進 計画の作成	個別業務の委託後、指定管理者制度に移行	民間委託推進 計画の作成
当面は現状の自校直営方式を維持して、富士市らしさを「学校給食」で強調していくことが必要と判断します。なお、現体制の維持には、臨時職員の処遇改善もあわせて検討していく必要があります。	単一業務としての調理業務の民間委託ではなく、民設民営化に 合わせて検討すべきと考えます。 富士市は、小中学校の完全給食にいち早く取り組み、特色ある「できたての温かい給食」を提供してきました。その実績は、保護者の高い信頼となつてあらわれています。これまで、臨時職員を数多く雇用することで人件費の圧縮に努めてきており、現状では民間委託の利点は期待できません。	これまで、障害児施設の調理業務は、外部からの派遣が認められませんでした。しかし、構造改革特別区の認定を受ければ、民間委託が可能になります。このため、委託の方向で推進計画を作成し、「特区」認定の申請をすべきと考えます。 民間委託の課題である、園児個々の特性に応じた食事の提供については、契約の中で明確な管理監督体制を整えておけば、委託は十分に可能です。 なお、委託の成果を高めるために、ふじやま・くすの木学園と、こども療育センターの調理業務をまとめて検討していくことが望ましいと思われれます。	これまで、障害児施設の調理業務は、外部からの派遣が認められませんでした。しかし、構造改革特別区の認定を受ければ、民間委託が可能になります。このため、委託の方向で推進計画を作成し、「特区」認定の申請をすべきと考えます。 民間委託の課題である、園児個々の特性に応じた食事の提供については、契約の中で明確な管理監督体制を整えておけば、委託は十分に可能です。 なお、委託の成果を高めるために、ふじやま・くすの木学園と、こども療育センターの調理業務をまとめて検討していくことが望ましいと思われれます。	過去の資源ごみ収集の委託実績や他市の委託状況から判断すると、直営で行う必然性は低く、民間委託を積極的に進めるべきと判断します。ただし、大規模災害発生時の緊急対応や、職員の処遇問題も考慮し、退職者不補充で緩やかに委託化を進め、当面は五〇％程度の委託率を目標とします。	当面は、直営体制のもとで徐々に業務委託を進め、いずれは指定管理者制度に移行することを視野に入れて検討します。現在は適当な受託事業者が存在せず、公共性・公平性の面から、市内葬祭業者で設立する管理組合などによる運営が妥当と考えられます。 民間事業者でも、議会の議決を得れば「指定管理者」として公共施設を運営できる制度。	公金や個人情報などの重要資産のセキュリティ確保について、現在の警備体制では、他市町村で発生している官公署の盗難事件などに対処するには不十分だと思われれます。また、閉庁後の市民対応についても検討していきます。

平成十六年一月十五日

定例部長会議で、民間委託等の判断基準を示し、委託を検討すべき事務事業の洗い出し調査を実施。

二月一日

定例部長会議で、各部署から提出された検討案件に行政経営課案を加えた一覧表を提示。さらに、所管課に、事業概要、メリット・デメリット、阻害要因などを記入した個別調査書の作成を要請。

二月二十七日

定例部長会議で、委託の検討をする業務五十九件の一覧表と個別調査書を提示。

三月十二日

定例部長会議で、民間委託などの効果が大きいもの（人員の削減が見込まれるもの）として、二十七件の事務事業について、その方向性や優先順位づけなどを審議。

五月十四日

審議の場を行政改革推進本部会議に移し、これまでの部長会議の検討結果や行政経営会議での意見などを参考に、二十七件の事務事業の絞り込みを実施。絞り込みの結果、民営化・民間委託の適否について継続して調査研究を行い、九月にその方向性を決めるもの十五件、所管課で検討後に順次民間委託に移行するもの十二件（下記）を決定。

七月一日

行政改革推進本部会議で、調査研究中の十五件について中間審査を行う。うち四件は下記結果、残り十一件は調査を継続。

九月十五日

行政改革推進本部会議で、十一件の調査研究案件の所管課報告書と、NPO法人コミュニケーションシンクタンクふじに委託した「市民から見た公共サービスに関する調査研究」の報告書を提示。

九月二十九日

行政改革推進本部会議において、十一件の方向性を決定。

次の十二件の業務は、五月十四日に開催した行政改革推進本部会議において、所管課で検討後に順次民間委託に移行していくことになりました。

- 住民基本台帳入力業務
 - 戸籍入力業務
 - プラットホーム誘導業務
 - （環境クリーンセンター）
 - 中央材料室業務（市立中央病院）
 - 病棟医療補助業務
 - 看護師宿舎管理業務
 - こども療育センター車両管理業務
 - 水道施設維持管理・水質管理業務
 - 水道検針・料金徴収等業務
 - 下水道終末処理場運転管理業務
 - 自家用電気工作物保守点検業務
 - 要介護認定訪問調査業務
- 印は、平成十六年度中に民間委託に移行するもの

次の四件の業務は、七月一日に開催した行政改革推進本部会議において審議を行い、民間委託ではなく、業務の見直しを行うことになりました。

- 市長公用車運転業務
- 議長公用車運転業務
- 収入役・教育長公用車運転業務
- 図書館管理運営業務

公用車の運転業務は、現在、専任の運転士を置いています。が、秘書課などの随員の職員が運転士を兼務するなどして、将来的には公用車の廃止も視野に入れて、業務改善を行う方向になりました。

図書館の管理運営業務は、現時点では民間委託の利点が期待できないため、現体制を見直すことにより、開館時間の延長や市民サービスの向上を検討すべきであると判断しました。

今回の方向性の詳細な内容や、市の調査研究報告書、コミュニケーションシンクタンクふじが調査報告した「市民が求める公共サービスに関する調査研究」の報告書の内容は、富士市ホームページや行政経営課でござらういただけます。



平成十六年度

市長表彰

平成十六年度の市長表彰受賞者が決まりました。

この市長表彰は、各分野の功労者を毎年表彰する市の最高表彰制度で、市の発展に尽くされた人に贈られるものです。

ことしの受賞者は、五人の皆さんです。十一月一日の市制記念日に、ロゼシアターで表彰式を行います。

地方自治功労



まえまていいち
前嶋貞一さん
(天間)

昭和五十四年以来、二十一年余の長きにわたり、富士市議会議員として地方自治に参画されました。この間、第三十三代議長、文教民生委員会委員長、環境経済委員会委員長、第二東名自動車道対策特別委員会委員長などの要職を歴任し、地方自治の振興と地域福祉の向上に尽力され、市政発展のために多大な貢献をされました。

社会福祉功労



はなざきまさみつ
花崎正光さん
(青葉町)

昭和四十七年、民生委員児童委員に就任以来、多年にわたり地域福祉の増進と要保護者の世帯更生のために尽力されました。この間、富士駅北地区民生委員児童委員協議会会長などの要職を歴任するほか、昭和四十八年から十六年間にわたり保護司を務めるなど、社会福祉の向上と明るい社会づくりに多大な貢献をされました。

地域社会功労



いしまる えみこ
石丸恵美子さん
(広見本町)

昭和四十九年以来、多年にわたり消費者運動に携わり、この間、富士市消費者運動連絡会代表などの要職を歴任し、市民の安全、安心な暮らしのために尽力されました。また、平成三年から十二年間にわたり、富士市議会議員を務めるなど、市民生活の向上に多大な貢献をされました。

水火災防護功労



はやさか ちかお
早坂千賀夫さん
(厚原)

昭和四十九年以来、多年にわたり消防団員を務め、この間、富士市消防団長などの重責を担い、市民の生命財産の保全と災害予防に尽力されるとともに、消防力の強化充実に多大な貢献をされました。また、平成十五年からは鷹岡商工会副会長に就任するなど、地域経済の発展にも貢献されました。

社会福祉功労



かとうまさえ
加藤政江さん
(厚原)

昭和四十七年、民生委員児童委員に就任以来、多年にわたり地域福祉の増進と要保護者の世帯更生のために尽力されました。この間、鷹岡地区民生委員児童委員協議会会長などの要職を歴任するほか、富士地区更生保護婦人会会長を務めるなど、社会福祉の向上と明るい社会づくりに多大な貢献をされました。

平成16年度

教育文化スポーツ奨励賞

教育、文化及びスポーツの振興に寄与する市民などの活動を奨励するために贈られる「富士市教育文化スポーツ奨励賞」。ことしの受賞者は、3個人、2団体の皆さんです。11月3日の文化の日に、ロゼシアターで表彰式を行います。

スポーツ

小澤 由貴子 さん（富士宮市）

市立吉原商業高校教諭。「NEW!!わかふじ国体」では静岡県選手団の旗手を務め、選手としても活躍。ことし6月の世界マスターズ水泳選手権大会では、二百メートル混合フリーリレーで見事優勝。高校では水泳部顧問として後進育成に尽力されています。

日本画

久保田 明宏 さん（伝法）

平成三年に県芸術祭で芸術祭賞を受賞するほか、平成十三年には伊豆美術祭大賞を受賞し、日本画家として着実な実績を重ねる一方、多年にわたり市内の絵画教室講師として後進の指導に当たり、富士市の日本画の発展・普及に貢献されています。

文芸

渡辺 寛 さん（柚木）

市民文芸などに、詩をはじめ文芸作品を数多く発表。昨年度、コスモス文学の会「主催の第二十三回コスモス文学賞・掌編小説部門で第一席の文学賞を受賞。また、広く市民に文芸の世界のすばらしさを伝えるため、熱心な文芸普及活動を実践されています。

音楽

富士クラシック協会

平成元年、富士地区のクラシック演奏家により結成。市民にクラシック音楽をより身近なものとして親しんでもらうため、公民館、図書館、ロゼシアターなどでのコンサートや小中学校への訪問コンサートなど、年十数回の質の高いボランティア演奏活動を行い、富士市におけるクラシック音楽の普及に貢献されています。

書道

富士書道連盟

昭和四十一年、富士市の書道の普及、書道芸術の高揚および書道教育の振興を図る目的で設立。県下でも卓越した書道家の多い団体として高い評価を得ています。また、「NEW!!わかふじ国体」では、会員が一丸となり賞状筆耕に協力するなど、その活動はボランティア精神に富み、富士市の書道の普及振興に寄与されています。

社会福祉大会

社会福祉大会は昭和48年から毎年開かれ、ことしで32回目を迎えます。住みなれた街で、だれもが安心した生活を送るためには、市民一人一人が支え合い、助け合うことが大切です。

皆さんも、身近な福祉を見直すために、社会福祉大会に参加してみませんか。

表彰並びに感謝状贈呈

福祉の増進に寄与した団体や個人、福祉事業を支援する事業所などに対して、表彰状や感謝状を贈呈します。

11月11日(木) 13:00～16:00
ロゼシアター中ホール（入場無料）

体験発表

アビリンピック金賞受賞者 山本 昭吾 さん

平成13年に、「第25回全国障害者技能競技大会（アビリンピック）」の旋盤部門で金賞を受賞。現在は、要約筆記ボランティアのアドバイザーとして活躍中。大淵在住。

記念講演

講師 小久保 晴代 さん（フリーアナウンサー）

その日の疲れは、その日のうちに解消!!

～あなたのカラダは、

疲れ蓄積型？疲れ消化型？～



託児(無料)を希望する人は、社会福祉協議会へ電話でお申し込みください(定員10人、先着順)。

問い合わせ 社会福祉課 ☎55-2757
社会福祉協議会 ☎64-6600

平成17年度

公立・私立保育園の 入園申し込みを受け付けます

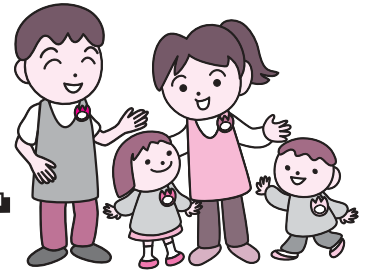

【受付期間】

11月1日(月)～10日(水)

【受付時間・場所】

月～金曜日 8:30～17:00 各保育園、児童福祉課
土曜日 8:30～13:00 各保育園

公立・私立保育園の一覧 は私立

地区	保育園名	住所	電話番号	定員(人)	受け入れ年齢
吉 原 地 区	第一保育園	中央町3丁目2-16	52-1707	120	産休明けから
	第二保育園	今泉4丁目3-11	52-2314	90	
	第三保育園	原田1150-1	52-2236	70	
	柏原保育園	沼田新田147-3	33-1234	60	
	杉の木保育園	伝法2837	51-0285	120	
	広見保育園	大淵36-10	36-2670	120	5か月から
	中野保育園	大淵2814	35-0189	70	
	伝法保育園	伝法1707-6	52-1317	200	
	緑ヶ丘保育園	今泉2147-1	52-3195	90	産休明けから
	ひな保育園	比奈1547	34-0531	90	3か月から
	中里保育園 (平成17年6月1日移転予定)	中里144-15 (移転先 中里1760-22)	34-2471	90	
	愛生保育園	境655	38-0768	120	
	富士見台 リズム保育園	比奈2490	21-0814	200	産休明けから
富 士 地 区	蓼原保育園	蓼原868-7	61-0683	100	産休明けから
	南保育園	横割1丁目9-28	61-2193	130	
	浜保育園	鮫島592-10	61-0200	90	
	なかじま保育園	中島268-2	61-1420	120	
	岩本保育園	岩本581-33	61-8882	60	1歳児から
	森島保育園	森島160-1	63-0925	80	
	富士さくら保育園	蓼原113-14	64-3033	30	産休明け～ 年少(3歳児)未満
	えのき保育園	青葉町566	61-8003	30	3か月から
	富士保育園	八幡町3-4	61-0064	150	
	岩松保育園	松岡834	63-5406	60	
みどりご保育園	岩本2035	61-2381	120		
鷹 岡 地 区	松岡保育園	松岡1524-3	63-1324	120	産休明けから
	わかさ保育園	五貫島704-221	63-5596	60	
	鷹岡保育園	久沢256-1	71-3639	90	
	厚原保育園	厚原754-1	71-1577	140	
	浅間保育園	入山瀬4丁目9-3	71-3940	90	
鷹 岡 地 区	てんま保育園	天間63	71-7839	60	産休明けから
	富士わかば保育園	天間1598-3	71-7716	60	

申し込み

申込書を、公立・私立とも各保育園または児童福祉課に提出してください(入園案内及び申込書は、各保育園、児童福祉課で配布)。なお、11月11日以降に申し込みをする場合は、直接児童福祉課にお申し込みください。

* 保育園の定員に余裕がないときは、第1希望の保育園に入園できない場合がありますので、できるだけ第3希望まで記入してください。

入園基準

保護者が昼間、外で仕事をしている(月16日以上で、1日4時間以上の勤務)
保護者が昼間、家庭で家事以外の仕事をしている(内職では、月1万5,000円以上の収入がある)

母親が出産の前後である(出産前後各3か月)

保護者が病気であったり、心身に障害があったりする

家庭に、長期にわたる病人や心身に障害のある人がいて、保護者がその看護・介護に当たっている

火災、風水害などの復旧に当たっている
上記以外に明らかに児童の保育ができないと市長が判断した場合

* 入園期間中であっても、家庭で保育ができる状態になった場合は、退園していただきます。

保育料

保育料は、父母またはその世帯の主たる生計維持者である祖父母などの前年の所得税、前年度市民税により決定します。

受け入れ年齢の「1歳児」とは、平成17年4月1日現在で1歳になっている児童のことです。

開園時間については、申込書と一緒に配布する入園案内でご確認ください。

問い合わせ
児童福祉課 ☎55-2762

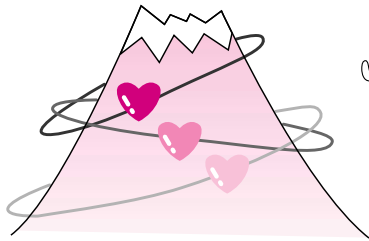

ふじが ハートリンク

このコーナーでは、富士地区2市1町（富士市・富士宮市・芝川町）にかかわりのある広範な情報をお知らせします。

行楽の秋 ～各地の紅葉情報～

行楽の季節を迎え、富士市、富士宮市、芝川町には、身近に秋の趣を感じられるスポットが多くあります。

今回は、富士地区の紅葉の見どころを紹介します。

秋晴れのさわやかな一日を、紅葉めぐりで過ごしてみたいかがでしょうか。



富士市

渓流沿いに広がる紅葉 須津川渓谷

清流と豊かな自然に囲まれた須津川渓谷は、富士市の東部に位置し、四季折々の美しい景色が楽しめる、愛鷹山系随一の美しい渓谷です。これからの季節は、溪流沿いに色鮮やかな紅葉を見ることが出来ます。

落差二十一メートルの「大柵の滝」の前には、「滝見橋」というつり橋がかかり、そこから木々の間を抜ける一・五キロメートルの遊歩道が続きます。また、平成十五年三月には「須津渓谷橋」が完成し、渓谷から約五十メートルという高い場所から、滝を見おろすことが

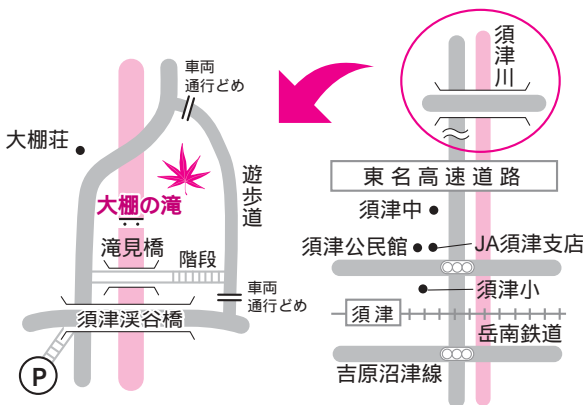

できるようになりました。近くには休憩所とトイレもあります。大柵の滝までの道は、あまり広くありませんが、車ですぐ近くまで行くことができます。また、駐車場（無料・約五十台）も完備されています。

紅葉の美しい季節、お弁当を持って家族で出かけてみてはいかがでしょうか。

問い合わせ
林 政 課 〇五五―二七八三
商業労政課 〇五五―二七七七

富士宮市

富士のふもとでの紅葉のいろ 富士宮の紅葉情報

猛暑だった夏も過ぎ、木々のこずえも色づく季節を迎えました。この秋、富士宮の紅葉の見どころと、見ごろをお知らせします。

ことしの夏に十一万八千人の登山客でにぎわった、表富士宮口五合目から宝永遊歩道を散策するコースでは、紅葉したイタドリ、カラマツ、ナナカマドなどが見られます。また、表口登山道沿線さくらの園北側には「カエデの森」が整備されています。ここには、イロハモミジをはじめ、四種類のカエデ二百五十本が鮮やかに紅葉して目を楽しませてくれます。駐車場は、さくらの園に完備されています。

国道一三九号 上井出インターから車で三分。天下の名瀑「白糸の滝」では、滝の売店通りをぶらっと歩きながら滝つぼに降り立つと、ここでは幾筋にも流れ落ちる滝と、紅葉を楽しむことができます。



富士山五合目宝永遊歩道

場所	見ごろ	樹種
富士山五合目	10月中旬	カラマツ、ナナカマド、イタドリ
富士山登山ルート分岐点	10月中旬～下旬	ウルシ、カラマツ、カエデ
富士山二合目 西白塚周辺	10月下旬	ウルシ、カエデ
カエデの森	10月下旬～11月初旬	カエデ
白糸の滝	11月中旬	ウルシ、カエデ
田貫湖周辺	11月初旬～中旬	カエデ
毛無山	11月初旬	ウルシ、カエデ
天子ヶ岳	11月中旬	ウルシ、カエデ

問い合わせ
富士宮市役所
商工観光課
☎〇五四四―二二二―二五五
水とみどりの課
☎〇五四四―二二二―二六九

そのほか、富士宮の紅葉の名所をご紹介します（左表）。

芝川町

黄色いじゅうたん 西山本門寺の大イチョウ

芝川町西山にある西山本門寺は、康永三年（一二四四年）、日代が開山したと伝えられる富士五山の一つです。

下馬札のある黒門から、百三十五段の石段、千五百メートルの参道には、およそ百本の樹齢四百五十年を超える杉が立ち並んでいます。その杉並木の先にある本堂境内には、樹齢三百年から四百年とされている大イチョウが二本あります。

大イチョウの黄葉の見ごろは、

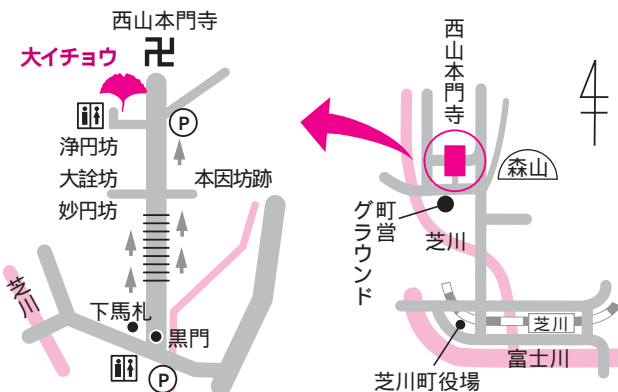

十月中旬から下旬ごろで、イチョウの葉は緑色から次第に黄金色に色づき、落葉とともに、あたり一面が黄色いじゅうたんに覆われます。

問い合わせ
芝川町役場農林商工課
☎〇五四四―六五―二八〇六



富士地区
広域広報コーナー
これからも、富士地区の
情報をいろいろとご紹介し
ていきます。



大淵地区敬老会
(九月二十日)



救急業務の大切さを実感

「1日救急隊員体験実習」

9月9日 救急の日に伴い、市立看護専門学校生らによる「1日救急隊員体験実習」が行われました。実習では、通信指令施設や高規格救急車など、救急に関する最前線の設備を見学。また、心肺蘇生法の体験では、真剣なまなざしで正しい救護方法を学び、救急医療業務の大切さを実感していました。



気軽に芸術に親しんで

「富士芸術村開村式」

9月12日 市内で活躍する芸術家により、大淵にある旧家を拠点とする「富士芸術村」の開村式が行われました。式典では、初代村長の漆畑勇司さんが、「芸術村を拠点に富士市が芸術・文化の栄えるまちになれば」と期待の言葉を述べました。また、オープン記念展では、旧家と現代アートの融合が、訪れた市民の目を楽しませていました。



明るくて温かみのある園舎が完成

「市立第一保育園新園舎落成式」

9月7日 旧園舎の老朽化に伴い建設工事が進められていた市立第一保育園の園舎が完成し、落成式が行われました。新園舎は、富士ヒノキを多く使い、明るく温かみのあるものになりました。式典では園児たちが「新しい保育園で、みんなで仲よく遊びます」とお礼の言葉を述べ、保育園の完成を祝いました。



教養を深め、豊かな心を

「富士市民大学後期講演会開校式」

9月8日 「自分発見・再発見」をテーマに、富士市民大学後期講演会の開校式がロゼシアターで行われました。さまざまな分野で活躍する人たちによる後期講演会は、全7回の講演を予定。初日は、漫才タレントの海原しおりさんによる講演が行われ、受講生の皆さんは、時折拍手を送りながら熱心に聞き入っていました。



月明かりの下、優雅に舞うかぐや姫 「姫名ひめなの里まつり」

9月24日 中秋の名月を前に、比奈の竹採公園で「姫名の里まつり」が行われました。太鼓や神楽などの伝統的な民俗芸能のほか、かぐや姫クイーンや地元の子もたちなどによる、創作舞踊「かぐや姫伝説」が上演されました。幻想的で優雅な舞いは、会場に訪れた大勢の観客を魅了しました。



バスに乗って出かけよう！ 「バスの日啓発イベント」

9月20日 公共交通機関であるバスに親んでもらおうと、「バスの日啓発イベント」が中央公園で行われました。行き先を乗客に告げずに市内観光地をめぐる「バスミステリーツアー」が行われたほか、会場では、12月から吉原地区で運行予定の新しいひまわりバスなどが展示され、多くの市民がバスとの触れ合いを楽しんでいました。

温室効果ガスの排出量

単位：トン（CO2に換算）

	市役所独自で取り組める排出量	一般廃棄物焼却に伴う排出量	下水道処理に伴う排出量	総量
H15年度実績値	22,985	39,433	4,555	66,972
	0.1%増	1.0%減	9.3%増	
H12年度基準値	22,953	39,827	4,168	66,948
	4.0%減	5.0%減	38.0%増	
H17年度目標値	22,035	37,836	5,752	65,623

富士市地球温暖化防止対策実行計画結果
平成十五年年度の温室効果ガスの排出量は左図のとおりです。全体では、平成十二年年度の基準値とほぼ同じになりました。一般廃棄物焼却に伴う排出量は減少しましたが、市民サービスの充実や、下水道の普及などに伴う増加要素もあります。今後も、排出量削減の目標達成に向けて、より一層、省エネ行動を推進していきます。

「富士市地球温暖化防止対策実行計画」と「富士市グリーン購入基本方針」の平成十五年年度の取り組み結果を報告します

富士市グリーン購入基本方針
実施結果

平成十五年度は、グリーン購入（エコマークがついていたり、再生紙を使用したりしている商品の購入）の対象品目として、百二十七品目を定めました。グリーン購入率が高かったものは、コピー用紙、シャープペンシル、OA機器、公用車などです。一方、低かったものは、制服・作業服、作業用手袋などです。これは業務の特殊性のため、グリーン購入対象商品がなかったことによります。

市では、できることから「少しでも」という意識を持ち、目標達成に向け努力していきます。皆さんも、職場や家庭での生活を見直し、身近にできることから省エネルギーに取り組みましょう。

問い合わせ
環境政策課
☎55-2901
http://fujishi.jp/cityhall/kankyo-b/k_seisaku/

12月1日から福祉医療制度が変わります

乳幼児医療費助成制度 ☎ 児童福祉課 55-2763

旧	通院の場合		入院の場合	
	対象	0歳～5歳未満	0歳～3歳未満 1日からの入院	3歳～小学校就学前 継続して8日以上入院
自己負担金	1日500円(500円に満たない場合はその額。1か月につき4回目まで自己負担し、5回目以降は自己負担金なし)		1日 500円	

新	通院の場合		入院の場合	
	対象	0歳～小学校就学前	0歳～小学校就学前、1日からの入院	
自己負担金	1日500円(500円に満たない場合はその額。1か月につき4回目まで自己負担し、5回目以降は自己負担金なし)		1日 500円	

制度改正により、現況届の提出が必要な人がいます。該当する人には既に往復はがきで通知済みですので、まだ提出していない人は返送をお願いします。また、新しい受給者証は11月末までに郵送します。

母子家庭等医療費助成制度 ☎ 児童福祉課 55-2763

旧	対象	18歳以下の児童を養育している市内在住・非課税世帯の母(父)子家庭の母(父)とその児童、または両親のいない児童(18歳以下の児童とは18歳に達した最初の3月31日まで)
	入院時の食事	助成対象

新	対象	対象児童の範囲を20歳の誕生日に達する前日までとする
	入院時の食事	助成対象外

助成方法について、県内の医療機関(接骨院など除く)に受診した際の支給申請書の提出が必要なくなります。また、新しい受給者証は11月末までに郵送します。

重度心身障害者医療費助成制度 ☎ 障害福祉課 55-2759

旧	対象	身体障害者手帳1・2級の人、療育手帳A判定の人 特別児童扶養手当1級の人、障害基金年金1級の人		
	入院時の食事	助成対象	自己負担金	全額助成

新	対象	<ul style="list-style-type: none"> 上表に加え、身体障害者手帳・内部障害3級の人(ただし内部障害にかかわる医療費のみ対象) 12月以降の新規申請者で、申請時に65歳以上の方は、通院医療費のみ対象(市民税非課税世帯の方は入院分も対象) 		
	入院時の食事	助成対象外	自己負担金	1か月1医療機関につき500円

助成方法について、県内の医療機関(接骨院など除く)に受診した際の支給申請書の提出が必要なくなります。また、新しい受給者証は11月末までに郵送します。

精神障害者医療費助成制度 ☎ 障害福祉課 55-2759

入院時の食事	旧 助成対象	新 助成対象外
--------	--------	---------



我が家のアイドル



中原 琢海ちゃん H14.3.27生
父・春彦 母・理絵(大淵)
「歌が大好きな琢海くん。
今日もいっぱい歌ったよ」



藤田 空来ちゃん H16.1.26生
父・和宏 母・利香(中央町3)
「その笑顔を見るとみんな
がハッピーになれるよ」



齋藤 美咲ちゃん H14.6.17生
父・秀也 母・由美子(水戸島1)
「これからも明るく元気な毎
日と一緒に過ごそうね!」



大林 蒼依ちゃん H15.11.15生
父・俊一 母・圭子(今泉)
「ハイポーズ!で出発進
行~」

暮らしの たより

お知らせ

人名用漢字の追加について

☎ 市民課 55-2749

戸籍法施行規則の一部改正により、9月27日から子どもの名前に使用できる字が493文字ふえ、2,722文字になりました。人名用漢字にない字は使用できませんので、出生届を出す際にはご注意ください。

夜間納税相談 ~市役所~

（市県民税・固定資産税）

11月15日(月)・16日(火) 17:00~19:00

☎ 収税課(3階)55-2730

（国民健康保険税）

11月15日(月)・16日(火) 17:00~19:00

☎ 国民健康保険課(3階)55-2753

飼えなくなった

犬・ねこの引き取り日

☎ 富士保健所衛生課 65-2154

とき 11月5日・12日・26日

各金曜日 9:00~10:00

ところ 県富士総合庁舎車庫南側

犬の場合、愛犬手帳が必要です。

看護師等再就職相談

☎ 中央病院看護部 52-1131

看護職の資格を持ち、現在就業していない人に、最近の看護・医療の情報提供や再就職の相談に応じます。

とき 11月15日(月) 10:00~14:00

ところ 富士宮市保健センター(富士宮市宮原12-1)

費用 無料

申し込み 当日直接会場へ

問い合わせ 静岡県ナースセンター

東部支所 ☎055-920-2088

青色申告決算と年末調整の説明会

☎ 市民税課 55-2734

富士税務署では、平成16年分青色申告決算と年末調整の説明会を開催します。関係書類は事前に送付しますので、必ず持参してください。

不足書類がある場合は説明会会場または富士税務署でお受け取りください。

青色申告決算説明会

とき	ところ	時間
11月24日(水)	ロゼシアター 小ホール	10:00~12:00

年末調整説明会

とき	ところ	時間
11月24日(水)	ロゼシアター 小ホール	13:30~15:30
11月25日(木)	ロゼシアター 小ホール	10:00~12:00 13:30~15:30

開場は、それぞれ30分前です。

問い合わせ 富士税務署 ☎61-2460



献血にご協力を

☎ 社会福祉課 55-2757

11月の献血

日	場所	時間
5日(金)	JR東田子の浦駅	9:00~10:00
	JA富士市元吉原支店	10:45~12:00
	浜町公園前	13:30~14:30
	ダイトー駐車場	15:15~16:15
14日(日)	フィランセ東館1階	9:30~16:00 (昼休み12:00~13:00)
18日(木)	市役所北側駐車場	9:30~16:00 (昼休み12:00~13:00)
28日(日)	フィランセ東館1階	9:30~16:00 (昼休み12:00~13:00)

11月 移動図書館車庫の巡回日程

☎ 中央図書館 51-4946

日	場所と貸し出し開始時刻
2日・16日(火)	天間田代区公会堂駐車場(10:00) ハググラッグ川成島店第2駐車場(14:00) JA富士市登壇支店駐車場(15:00)
4日・18日(木)	滝戸団地前(14:00) 岩本山団地集会所駐車場(15:00)
5日・19日(金)	スーパー吉川中里店駐車場(10:00) すどの杜(11:00) 四丁河原南公会堂駐車場(15:00)
6日・20日(土)	鈴川中町フットボール前(10:00) 自由ヶ丘県営住宅集会所(14:00)
11日・25日(木)	東芝松岡アパー(10:00) 高山県営住宅団地内(14:00) 歴史民俗資料館駐車場(15:00)
13日・27日(土)	富士信用金庫中丸支店駐車場(10:00) 城山町公会堂(14:00) 広見町静岡ガス社宅駐車場(15:00)
17日(水)	富士見台市営住宅集会所前(15:00)

都合により中止・変更する場合があります。

休館日は1、3、8、15、22、23、26、29日です。

児童手当・児童扶養手当の手続を

☎ 児童福祉課 55-2763

	受給資格者など	請求者の所得限度額 (給与所得控除後)	手当の月額など		申請に必要なもの
児童手当	小学校3年生までの児童を養育している人	例:扶養人数2人の場合 544万円 385万円 扶養人数4人の場合 620万円 461万円 数字は厚生年金・共済・船員保険加入者、内はそれ以外の国民年金加入者など	1人目・2人目の児童 5,000円	3人目以降の児童 1万円	印鑑 申請者名義の預金通帳 厚生年金・共済・船員保険加入証明(用紙は児童福祉課で配布) 申請内容によりほかのものが 必要になる場合があります
児童扶養手当	離婚・未婚・死亡・遺棄及び拘禁などで父親がいないまたは父親が重度の障害の状態にある18歳以下の児童を養育している母、養育者で公的年金を受給していない人、事実上婚姻関係のない人で監護日より5年以内の人(18歳以下の児童とは18歳に達した最初の3月31日まで) 申請者本人が直接児童福祉課へ	全部支給 例:扶養人数2人の場合 95万円 一部支給 例:扶養人数2人の場合 268万円	児童1人 4万1,880円	2人目 5,000円増 3人目以降 3,000円増	印鑑 戸籍謄本 申請者名義の預金通帳 母子家庭などの証明書 申請内容によりほかのものが 必要になる場合があります

既に申請を済ませている人は、手続の必要はありません。



乳幼児医療費・母子家庭等医療費・重度心身障害者医療費・精神障害者医療費に対する各福祉医療制度が12月1日から変わります。詳しくは12ページをごらんください。

講座教室

ファミリーバドミントン初心者教室

☎ スポーツ振興課 55-2876

と き 11月16日(火)・25日(木)
19:00~21:00
ところ 市立富士体育館
内 容 ファミリーバドミントンの基本技術からゲームなど
対 象 市内在住・在勤の小学生以上の、ファミリーバドミントン初心者(小・中学生は保護者同伴)
定 員 50人(応募者多数の場合抽せん)
受講料 200円(保険料) 当日徴収
持ち物 運動のできる服装、体育館シューズ
申し込み 11月5日までに、往復はがきの往信用裏面に住所、氏名、年齢(学年)、電話番号、返信用表面に郵便番号、住所、氏名を記入し、〒417-8601 富士市教育委員会スポーツ振興課へ(Eメールでも可)
Eky-sports@city.fuji.shizuoka.jp

点訳(入門編)講習会

☎ 障害福祉課 55-2911

と き 11月27日、12月4日・11日・18日、平成17年1月8日・15日・22日・29日、2月5日・12日
各土曜日 計10回 9:30~11:30
ところ フィランセ東館2階ふくし学習室
対 象 市内在住・在勤で、講習会終了後に点訳ボランティアとして活動できる人
定 員 10人(応募者多数の場合抽せん)
受講料 無料
申し込み 11月8日~12日に電話で障害福祉課へ
指定の点訳ソフトに対応するパソコンが必要ですのでお問い合わせください。

富士警察署管内交通事故

(9月30日現在)

	年間累計	昨年比
件数	2,019件	+122件
死者	9人	-2人
負傷者	2,591人	+123人

安全は自ら(家庭)から地域から

イベント、お出かけ情報など
ガイド
耳より情報
☎53-1111

市民れんらく版

社会保険労務士 無料相談会
と き 11月2日・16日、12月7日・21日、平成17年1月18日、2月2日・15日、3月1日・15日
各火曜日(ただし2/2は水曜日)
13:00~17:00
ところ 静岡県商工会議所(静岡市黒金町20-8)
相談内容 解雇、賃金、セクシャル・ハラスメントなど労働に関する問題
申し込み 事前に静岡県社会保険労務士会へ ☎054-247-5920

森林育成についての相談は「富士市森林組合」へ
森林を適正に管理することにより水源かん養につながります。
森林育成に困っている人は富士市森林組合(☎35-5339)へご相談ください。



秋の森づくり県民大作戦
~炭やき体験と秋の里山体感~
参加者募集
と き 11月27日(土) 9:00~15:00
ところ 富士根北部農業公園(富士宮市粟倉1263)
内 容 木炭づくり体験や里山での自然観察など
定 員 40人(先着順)
参加費 無料
持ち物 汚れてもいい服装、軍手、タオル、昼食など
申し込み 11月17日(必着)までに、はがきまたはEメールに郵便番号、住所、氏名、年齢、電話番号、「森づくり大作戦参加希望」を記入し、〒416-0906 県富士農林事務所森林整備課へ ☎65-2202
Efuji-mori@pref.shizuoka.lg.jp

富士常葉大学開学5周年記念文化講演会

と き 12月10日(金) 18:00~20:00
ところ ロゼシアター小ホール
内 容 日本の歴史が動くとき
講 師 松平定知さん(NHKエグゼクティブアナウンサー)
定 員 300人(先着順)
参加費 無料
申し込み 11月15日までに、往復はがきの往信用裏面に参加する人の住所、氏名、年齢、電話番号(1枚のはがきで2人まで申し込みできます)、返信用表面に郵便番号、住所、氏名を記入し、〒417-0801 大淵325番地 富士常葉大学開学5周年記念文化講演会事務局へ ☎36-1133

ひとりで悩まず電話してください
「女性の人権ホットライン」
夫やパートナーからの暴力や、職場でのセクシャル・ハラスメント、ストーカーなどに困っていたら、お電話ください。

と き 11月21日(日) 10:00~17:00
相談先 静岡地方法務局静岡県人権擁護委員連合会 ☎054-254-3589
当日以外にも静岡地方法務局富士支局(☎53-1200)では常時人権相談を行っています。また、毎月第2・4木曜日は市民相談室(市役所2階)、第1・3木曜日はフィランセにて特設人権相談を行っています。

合気道「聖神会」
入門コース生徒募集
体力づくり・健康維持のために、護身術として合気道を始めてみませんか?
と き 毎週日曜日 9:00~10:30
ところ 市立富士体育館柔道場
対 象 小学生以上の人
受講料 月4,000円(高校生以下3,000円)
申し込み 当日直接会場または電話・FAXで朝比奈 方へ ☎61-0728

ビデオ広報「ふじ広報室」

ケーブルテレビ3チャンネルで放送中!!

7:00~7:15 11:00~11:15 20:30~20:45

放送時間 月~金曜日

☎ 広報広聴課 55-2700

暮らしの たより

募 集

JICAボランティア

☎ 国際交流室 55-2704

青年海外協力隊・日系社会青年ボランティア

応募資格 20～39歳で日本国籍の人
説明会

11月4日(木) 18:30～20:30

三島市文化会館3階大会議室

シニア海外ボランティア・

日系社会シニアボランティア

応募資格 40～69歳で日本国籍の人
説明会

11月4日(木) 14:00～16:00

三島市文化会館3階大会議室

…… とも……

募集期間 11月16日まで

問い合わせ JICAプラザ

☎0120-32-5931

☎http://www.jica.go.jp

特定優良賃貸住宅入居者

☎ 住宅政策課 55-2817

募集期間 11月1日～16日

募集住宅 コーポラス橋本(柚木55-1)

募集戸数 15戸 3LDK

家賃 6万6,000円～7万5,000円
(入居する世帯所得による)

敷金 22万5,000円

対象 収入基準に適合する人など

申し込み・問い合わせ 平和ハウジング㈱富士店 ☎51-6161

第9回 フットサル・トーナメント 大会参加チーム

☎ 施設利用振興公社 53-0900

とき 12月12日(日)

ところ 市立富士体育館

対象 中学生以上の男女で、チーム

内に市内在住・在勤の人を含んだ、

控え2人を含めた7人のチーム

定員 32チーム(応募者多数の場合抽せん)

参加費 1チーム5,000円(保険料含む)

申し込み 11月14日(日)

の8:30～9:00に参加

費を持参し、市立富

士体育館へ



平成17年度採用 富士市職員

☎ 人事課 55-2711

採用職種 福祉施設指導員

採用予定人員 若干人

受験資格 昭和44年4月2日～昭和62

年4月1日に生まれた人で、福祉に

かかる資格(社会福祉士、介護福祉

士、精神保健福祉士のいずれか)を

有する人、または介護支援専門員の

登録証明書の交付を受けている人

資格などは、平成17年3月31日ま

でに取得見込みの人を含みます。

試験日 11月21日(日) 9:00～11:30

受付期間 10月21日～11月10日

試験会場 消防防災庁舎5階研修室

(市役所本庁舎西側)

申し込み 必要書類(人事課で配布、

ホームページからダウンロードも可)

に必要事項を記入し、直接または郵

送(書留または配達記録郵便)で〒

417-8601 富士市役所人事課へ

第7回 富士市民 ファミリーバドミントン 大会参加チーム

☎ スポーツ振興課 55-2876

とき 平成17年1月16日(日)

受付 8:00～

ところ 市立富士体育館

募集チーム数 64チーム以内(オー

プンの部48チーム、小学生の部16

チーム。応募者多数の場合抽せん)

チーム構成 1チーム6人以上

資格 市内在住・在勤・在学の人

参加費 1チーム500円 後日徴収

申し込み 11月26日(必着)までに

申込用紙(スポーツ振興課、各公

館で配布)に必要事項を記入し、

直接または郵送で〒417-8601 富士

市教育委員会スポーツ振興課へ

西図書館再開について

☎ 西図書館 64-2110

西図書館を11月2日(火)から再開しま

す。旧所在地に建てた仮設館で、貸

出・返却中心のサービスを行います。

学習室・集会室はありません。

11月の納期

11月15日～30日

国民健康保険税 第5期

☎ 国民健康保険課 55-2753

介護保険料 第5期

☎ 介護保険課 55-2765

催

し

児童文学講演会

☎ 中央図書館 51-4946

とき 12月1日(水) 10:00～12:00

ところ 中央図書館2階視聴覚室

テーマ 昼寝ごろごろ絵本が出来た

講師 内田麟太郎さん(児童文学作家)

対象 市内在住・在勤の人

定員 100人(先着順)

申し込み 11月11日(木)の9:00から受

け付けます。直接中央図書

館へ

託児あり。申し込みの際に受け付

けます(先着10人)

岳南広域都市計画変更案の縦覧

☎ 都市計画課 55-2786

岳南広域都市計画公園・浮島ヶ原

自然公園(中里地先)の変更案に関

する縦覧を次のとおり行います。

とき 11月4日～18日(土・日曜

日除く) 8:30～17:00

ところ 都市計画課(市役所4階)

都市計画の案について意見がある

場合は、縦覧期間中に意見書の提

出ができます。

第23回 富士市立幼稚園展

☎ 学校教育課 55-2870

とき 11月20日(土)・21日(日)

9:00～17:00

ところ ロゼシアター展示室

内容 戸外遊び・一日の保育の流

れなどの写真や作品、市内

4園にあることばの教室の

紹介など

問い合わせ 田子浦幼稚園

☎61-2154

第3回 静岡県中学校総合文化祭

☎ 学校教育課 55-2869

開会式・ステージ部門発表

展示部門発表

とき 11月13日(土) 9:30～16:00

11月12日(金)～14日(日)

9:00～16:30

ところ ロゼシアター

入場料 無料

問い合わせ 第3回静岡県中学校総

合文化祭実行委員会事務局

(長泉町立北中学校)

☎055-987-1820

暮らしの

カレンダー

11月 NOVEMBER
[霜月]

- 全国糖尿病月間
- 地震防災強化月間
- 富士市青少年健全育成強調月間
- ゆとり創造月間

11月の 博物館

富士・沼津・三島3市共同企画展
「暮らしの中の食文化」展 ~7日

小展示・秋の部
「暮らしの道具のうつりかわり」展
20日~12月23日

機織り体験 6、20
手すき和紙体験 7、21
陶芸教室 9、11、25
はじめてのやきもの教室 13
やきもの絵付け教室 20
富士の型染教室 17
休館日 1、4、8、15、22、24、29日



博物館体験農園のソバ畑

1月	保育園入園受付 ~10日 P7 市長表彰式(ロゼシアター) P5 [市制記念日] 高尾山神社祭典 [計量記念日]
2月	すすくすく赤ちゃん講座(フィランセ西館)
3水	教育文化スポーツ奨励賞表彰式(ロゼシアター) P6 結婚相談(フィランセ東館) [文化の日]
4木	富士市男女共同参画審議会(消防防災庁舎) 15:00~ 赤ちゃんひろば(伝法公民館) 子宮がん検診(フィランセ西館)
5金	献血(JR東田子の浦駅ほか) P13 3歳児健診(フィランセ西館)
6土	商工フェア・富士市お茶まつり(中央公園)~7日 吉永ふれあいコンサート(吉永第一小学校)
7日	農林水産フェア(公設地方卸売市場) リサイクル青空市(富士マリンプール駐車場) [立冬]
8月	ロゼシアター臨時休館 赤ちゃんひろば(須津公民館)
9火	秋の火災予防運動 ~15日 新浜金毘羅さん 普通救命講習(消防防災庁舎) 赤ちゃんひろば(田子浦公民館) すすくすく赤ちゃん講座(フィランセ西館) [119番の日]
10水	地域社会貢献者褒賞表彰式(ロゼシアター) 結婚相談(フィランセ東館) 子宮がん検診(フィランセ西館) 赤ちゃんひろば(今泉公民館) 離乳食講習会・初期(フィランセ西館)
11木	税を知る週間 ~17日 社会福祉大会(ロゼシアター) P6 1歳6か月児健診(フィランセ西館)
12金	大淵1・2 祖師堂祭典(おそっさん) ふじの未来の教育を考える懇談会(消防防災庁舎) 19:00~ 3歳児健診(フィランセ西館)
13土	岩本実相寺御会式 ~14日
14日	消防まつり(市役所北側駐車場) ラ・ホール富士臨時休館 小木の里歩け歩けグラウンドゴルフ大会(富士川緑地憩いの広場) 献血(フィランセ東館1階) P13 結婚相談(フィランセ東館)
15月	ロゼシアター臨時休館 赤ちゃんひろば(フィランセ西館) 夜間納税相談(市役所3階) ~16日 P13 [七五三]

16火	ロゼシアター臨時休館 すすくすく赤ちゃん講座(フィランセ西館) 2歳児むし歯予防教室(フィランセ西館)
17水	結婚相談(フィランセ東館) 赤ちゃんひろば(岩松北公民館) 離乳食講習会・後期(フィランセ西館)
18木	献血(市役所北側駐車場) P13 1歳6か月児健診(鷹岡公民館)
19金	3歳児健診(吉永公民館)
20土	市立幼稚園展 P15・小中学校図工展(ロゼシアター)~21日
21日	須津地区ふれあい遠足(須津川渓谷) 鷹岡地区市民安全大会(静岡県中央自動車学校) 伝法地区まちづくり安全推進パレード(伝法小学校) 麻薬・覚せい剤撲滅の日 家族ふれあいサンデー
22月	すすくすく赤ちゃん講座(フィランセ西館)
23火	シルバー人材センター文化祭 富士市技能者表彰式(ラ・ホール富士) 富士てがみまつり(比奈長学寺) [勤労感謝の日]
24水	結婚相談(フィランセ東館) 離乳食講習会・初期(フィランセ西館)
25木	赤ちゃんひろば(大淵公民館) 1歳6か月児健診(フィランセ西館)
26金	赤ちゃんひろば(天間公民館) 3歳児健診(フィランセ西館)
27土	
28日	ふるさと芸能祭(ロゼシアター) 富士駅伝競走大会(陸上競技場周辺) レディース・フェスタ2004(フィランセ西館) 原田地区まちづくり推進総合パレード(原田小学校) 結婚相談(フィランセ東館) 献血(フィランセ東館1階) P13
29月	
30火	国民健康保険税第5期納期限 P15 介護保険料第5期納期限 P15

平成十六年十月二十日号(毎月五日・二十日発行)

この日編集手

表紙の撮影で、担当者とともに富士山こどもの国へ。この日は好天に恵まれ、10月とは思えないような暑さの中、取材してきました。しかし、吹く風の涼しさと真っ青な空は秋ならでは。ところで、秋といえば、海の中も秋らしくなってきました。海水の透明度が上がり、伊豆の海にも黒潮に乗って多くの回遊魚たちがやってきます。ことしも、秋の海中散歩を楽しみたいと思います。(山育ちダイバー)

人口 243,380人(前月比+7)
男 120,861人(+12)
女 122,519人(-5)
世帯 86,323世帯(+34)10月1日現在
編集・発行 富士市総務部広報広聴課
〒417-8601 静岡県富士市永田町1-100
☎0545-51-0123(代) ㊟0545-51-1456

