



静岡県チーム見事3位入賞

10月26日～29日

NEW!! わかふじ国体秋季大会
バレーボール競技少年男子

主な内容

出会いと感動、そして未来へ NEW!!わかふじ国体

市職員の給与と定員を公表します

富士地区広域広報コーナー

年末の交通安全県民運動

出会いと感動、そして未来へ

”がんばる“が好き
第58回 国民体育大会

NEW!! わかふじ国体

富士市キャッチフレーズ

「富士に集え・競え・若い力」

熱気

夏季大会

9月13日(土)～16日(火)

静岡県富士水泳場



競泳競技



成年女子百メートル平泳ぎ
優勝
田中雅美さん(東京都)

富士山も人も最高でした
プールも大きくて明るかったし、
たくさんの方が応援に来てく
れて盛り上がりすぎて、とても泳
ぎやすかったです。シーズン最後
の大会であるこの国体で優勝でき
てうれしいです。来年につながる
泳ぎができたと思います。
もともと静岡は好きだったので
すが、富士市は富士山がきれい
でお茶も水もおいしく、人もみな
優しくて最高でした。また、いつ
かこのプールで泳ぎたいと思いま
す。

四十六年ぶりに静岡県で開催された第
五十八回国民体育大会「NEW!!わかふ
じ国体」は、さまざまなドラマを生み、
多くの感動を残して閉幕しました。
富士市では、夏季大会の総合関・閉会
式、競泳競技、飛込競技、秋季大会のバ
レーボール競技少年男子、公開競技のス
ポーツ芸術が繰り広げられ、大いに盛り
上がりました。また、この大会は、多く
の市民の皆さんの力が結集した「市民総
参加の国体」となりました。
今回は、選手をはじめ、この大会に携
わった皆さんのお話とともに、富士市が
熱く燃えた日々を振り返ります。

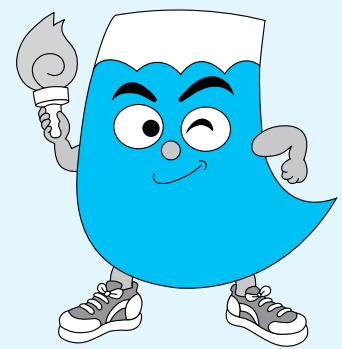

NEW!!わかふじ国体
マスコット「ふじっぴー」

秋季大会

10月26日(日)～29日(水)

市立富士体育館



バレーボール競技 少年男子



少年男子三位
静岡県チームキャプテン
村上伸哉さん(静岡市)

固いきずなで三位入賞

優勝が目標でしたが、静岡県チーム少年男子の成績は、過去四位が最高だったので、三位になれて本當にうれしかったです。準決勝で負けた後、三位になろうと気持ちをすぐ切りかえたのがよかったと思います。

大会では、今までにないくらいみんな気持ちを通じ合い、いいゲームができたと思います。中学一年生のときから、この大会に向けて長い間みんなと合宿を重ねてきたので、固いきずながありました。五年間の苦労が実り、最後に満足できる結果が残せてよかったです。



飛込競技



成年女子高飛込二位・飛板飛込三位
樋口まゆみさん(依田橋)

応援が励みになりました

地元での開催ということ、たくさんの方々が応援に来てくれて、とても励みになりました。飛込教室の生徒の皆さんも来てくれてうれしかったです。演技は飛板飛込で一種目失敗してしまいましたが、高飛込はほぼ満足のいくのでした。優勝を目標にしていたので、二位・三位で少し悔いがありますが、職場でもあるこのプールで表彰台に上がることができたのでよかったです。これも皆さんの応援のおかげだと感謝しています。

スポーツ芸術

2XXX年宇宙船富士市号

宇宙の果てから

地球崩壊の危機に宇宙へ脱出した富士市民が、ふるさとを見つめ直し地球への帰還を決意するという物語。公募で集まった国体ジャズダンススキップチームをはじめ、市内音楽・演劇・スポーツ団体など、総勢約四百人による手づくりの舞台を展開。



男役 佐野 晃弘 さん
(中丸)[右]
子役 伊藤 美風 さん
(中丸)

本番は満点、とても楽しい思い出

オーディションで落ちるかもしれないと思っていたので、主演になってびっくりしました。練習は長くて大変だったこともあったけれど、あつという間でしたね。本番は最初緊張したけれど、すぐ落ち着いてきて満点だったと思います。せっかく、キッズチームのみんなと仲よくなれたのに、これで会えなくなるかと思うと寂しいです。とても楽しい思い出になりました。



大会期間中、公開競技としてスポーツ芸術が行われました。富士市では、富士山を素材として富士市の文化・歴史・芸術を全国に発信しようと、舞台部門二、展示部門四、協賛事業二と盛りだくさんの事業が企画され、多くの市民・団体の皆さんの参加により盛大に行われました。

子どもたちの富士山百景

全市立小中学校の子どもたちが描いた「富士山パネル」を競技会場に展示。



秋季大会の展示風景



富士第一小学校の制作風景

自分たちの作品が飾られてうれしい

図案を考えるのに一番時間がかかりました。月が出て空が明るいきれいな雰囲気が出せるようにしました。月の光が当たっているところの赤から青に変わっていく富士山を見て、きれいだなと思ってもらえるように描きました。



鷹岡中学校美術部の皆さん

塗り初めは緊張したけれど、富士山の形になってきたら楽しくなってきました。自分たちの作品が国体の会場に飾られてうれしいし、すごいことだなと思いました。

NEW!! わかふじ国体 富士山写真展

やさしい富士 きびしい富士



富士市文化連盟
常任理事
鈴木 芳雄 さん
(中央町2丁目)

富士山の美しさを写真で紹介

富士山写真展は、富士市文化連盟写真部で、日本一の山「富士山」の写真を多くの皆さんに見てもらいたい、広めたいという思いから、二年がかりで企画しました。

開催期間中、展示写真の縮小版を五百枚用意しましたが、九州から来られた人が四十枚もおみやげに買ってくれるなどして、ほぼ完売しました。大盛況でもうれしかったですね。写真をもらいになった皆さんに富士山を愛していただきたいと思えます。



ステーションプラザ
FUJIでの展示風景



縮小版の販売



NEW!! わかふじ国体

富士市オープニングコンサート

「見よ西風からの富士」

ピアノコンクール・コンサート

富士市オリジナル曲「見よ西風からの富士」のピアノコンクール最優秀賞者と静岡交響楽団の共演。

オープニングにふさわしい演奏に



最優秀賞

久保田 葉子さん(東京都)



受賞できたのは、伴奏者の協力などいろいろな皆さんのおかげなので、感謝の気持ちでいっぱいです。オーケストラとの共演は初めてだったので本当にありがたく思いました。音楽を通して国体にかかわれて幸せです。



最優秀賞

五島 史音さん(岐阜県)



国体という大きなイベントのオープニングを飾るといふことで、オープニングにふさわしい演奏ができるよう練習に取り組んできました。オーケストラとの共演の機会を与えていただけてとてもうれしかったです。

紙の造形「水と光」

静岡県富士水泳場内に「水と光」、水泳場入り口に「富士の湧水」の作品を展示。



制作者

漆畑 勇司さん

(柳島)[右端]

制作協力

富士美術研究所の皆さん

富士市の地場産品を使った芸術作品

「水と光」の作品は飛び込んだ選手が水中から水面上上がっていくイメージでつくりました。素材は、富士市の地場産品の富士ヒノキ、和紙、竹を使っています。和紙を染めたり、竹の形を整えたりと作業工程が大変で、八か月という長い期間がかかりましたが、多くの皆さんに協力していただき完成しました。

「富士の湧水」の作品は、

富士山の湧水と自然から得た恵みを市民がどう活用しているかをイメージしてつくりました。湧水には紙バンドを使用しました。訪れる皆さんに競技を見るだけでなく、それに関する芸術を見ていただけるようなよい作品に仕上がりました。



「水と光」の制作風景



「富士の湧水」の制作風景

協賛事業

◀まちかどコンサート (夏季)



▶アートセッション2003 (富士町けやき通り周辺)



◀まちかどコンサート (秋季)



国体ポスター展

国体の躍動感を表現

スポーツが好きなので、スポーツのことで何か役に立てればと思いリハーサル大会のポスター部門に応募しました。一人でも多くの人に見てもらえるよう、国体の躍動感を出せるよう流れを意識して描きました。最優秀賞に選ばれて、国体のPRに協力できてうれしかったです。



リハーサル大会ポスター部門最優秀賞

遠藤 高夫さん

(横割1丁目)

温水プールでの展示風景



参加

市内企業から12人の皆さんが表彰式などのアシスタントとして活躍しました。



式典アシスタントは一生の思い出、最初、このような大役を仰せつかり、務めることができるか不安でした。また、この国体に向け、一年前から研修を重ねてきましたが、研修は厳しく、当たり前ですが日常生活で身につけていなくて苦労しました。しかし、国体にこのような形で参加できたことは一生の思い出となります。式典アシスタントという貴重な体験の中で得たマナーと知識を、今後の社会生活に役立てていきたいと思っています。



式典アシスタント
坂田 雅美 さん
(横割1丁目)

式典

夏季大会式典前演技者
秋山 高行 さん(厚原)



夏季大会式典前演技者
服部バレエスクールの皆さん



本番が一番よいできでうれしいウオーターパフォーマーとして出演することになり、最初照れくさい感じがありました。シンク口は初めてで、練習でみんなと合わせるのが大変だったけれど、本番は今までの中で一番よいできだったので、とてもうれしかったです。



夏季大会式典前演技

大きな舞台で踊れて幸せ。たくさんのダンサーの中で自分の個性が出せるようにいろいろ考えて演じました。本番までは長い道のりでしたが、とても楽しく踊れました。国体というこんなに大きな舞台で踊ることができて幸せでした。

大会旗及び炬火リレー

神戸地区リレー走者
横山 壽雄 さん
(神戸)



夏季大会
中央リレー走者
藤澤 節子 さん
(比奈)



大会旗及び炬火リレー-富士市歓迎式

四十六年前の感動を再び
四十六年前の静岡国体のとき、高校の陸上部だったことから、炬火リレー走者として走りました。小中学生をはじめ多くの皆さんに声援してもらって感動したことを覚えています。今回、神戸地区リレーの最終走者として再び走る機会をいただきうれしかったですね。走った後、少し胸がどきどきしていましたが、心は青春でした。



秋季大会中央リレー

違った形で再び国体へ参加。大学時代、国体に陸上で出場したことがあります。今は競技をやめてしまいましたが、静岡で国体をやるといふことで、違った形で自分が参加できたらいいなと思い、リレー走者に応募しました。本番は、練習のときよりスピードが速くてびっくりしましたが、沿道の皆さんが応援してくれて、とても楽しく走ることができました。

今回の国体では、市民の皆さんを中心に構成される専門委員会が6分野設けられました。各専門委員の皆さんが、専門的な立場から大会の企画・運営に携わり、この大会を支えました。

支える



総務・企画専門委員会

高野 邦雄 委員長

(宮島)

これまでの啓発活動が実った大会。平成十一年から開催に向けて、一人でも多くの市民の皆さんに国体の参加者になっていただくこと、さまざまなPRイベントを行ってきました。大会では、会場に訪れるほどの人が訪れるとともに、「ふじ3運動」でも、多くの皆さんに積極的に参加していただき、これまで続けてきた活動の成果があったと大変うれしく思います。



競技・施設専門委員会

小沢 祐和 委員長

(中島)

一体化した選手団と観客の応援

選手の皆さんが気持ちよく泳いでもらえるよう運営の連携を図ることに努めました。選手団の応援席を設けたことで、選手団と観客の応援が一体化していて、近年になく盛り上がった大会だったと思います。国体が終わっても水泳場をむだにしたいくないですね。今後も全国規模の大会を誘致していきます。静岡県水泳の発信地になればと思います。

食中毒がないよう万全を期して準備。直接選手の体に影響する宿泊・医事・衛生の担当ということで、気を使いましたね。まだ暑い時期の開催だったので、食中毒には一番注意しました。富士市から絶対食中毒を出さないという思いで、弁当も事前に試食してチェックしました。何事もなく終了したのも、万全を期して準備をしていたおかげだと思えます。



宿泊・医事・衛生専門委員会

菊池 正英 委員長

(富士見台1丁目)

計画どおり運営できた輸送バス

選手・役員・観客の皆さんを安全かつ的確に輸送するため、一日に百台という車両の確保やシャトルバス、選手輸送バスの定時運行など、富士市独自の輸送体系をまとめました。また、警備、消防関係においても、万全な体制を整えました。その結果、計画どおりに運営でき、多くの皆さんに利用していただき感謝しています。



輸送・交通・警備・消防専門委員会

早川 勇彦 委員長

(厚原)



スポーツ芸術・式典専門委員会

辻村 典枝 委員長

(津田町)

スポーツと芸術の共通の感動を発信。富士市のスポーツ芸術は、スポーツの持つ美しさを縦系に、富士市に伝わる文化・歴史を横系にして、スポーツと芸術の共通の感動を発信できたかと思っております。感動を発信できたかと思っております。それぞれの発表は多くの皆さんの協力ですばらしいものに仕上がっていました。今後もこのエネルギーを富士市の文化の発展につなげてほしいと思います。



大会旗及び炬火リレー専門委員会

勝亦 徳明 委員長

(大淵)

各地区盛り上がった炬火リレー

大会旗及び炬火リレーは、競技に負けず劣らず華やかなものだと思います。中央リレー・地区リレーとも沿道の皆さんの声援をたくさんいただき、すばらしいリレーになりました。特に地区リレーは、富士市独自のものです。地区ごとに出発式やリレーなどを工夫し、盛況でとてもよかったと思います。

健康づくり



田子浦小学校 6年2組
62 (シックスツー)・ザ・グレート

ふじっぴー体操で大賞を受賞
競泳の市川洋介選手が私たちの小学校出身ということもあり、このクラスではことし総合学習の時間に国体をテーマに勉強してきました。その中で、ふじっぴー体操がおもしろそうだったので、国体55日前イベントのGOGOフェスタに出場することにしました。どんなふう踊るか構成をみんな考えて、休み時間や放課後に練習しました。優勝をねらっていたので、「ふじっぴー大賞」がとれてとてもうれしいです。また学校などで機会があれば踊りたいと思います。

さん
ふじ3運動

ふじ3運動は、私たちのシンボルである富士山とともに、「おもてなし」「ボランティア」「健康づくり」の3つの目標を掲げた市民運動です。

花いっぱい運動

一般公募の「花の大使」をはじめ、花の会、緑化指導員、市内小中学生、協賛事業者の皆さんの協力により、競技会場や練習会場周辺などに、花のプランターが飾られました。



花の会の皆さんによるプランターの会場への搬入



小学生の皆さんによる種子から育てた苗の植えつけ



花の大使
後藤 玉緒さん
(西船津)

自分の育てた花でおもてなし
大会の日まで枯らせてはいけなく、いつもの家の花づくりよりも気を使いました。お盆のころ雨が降り続いて心配でしたが、大会に合わせるかのようになきれいに花が咲き安心しました。私が育てたのはプランター一つでしたが、富士市じゅうの家庭や学校などで育てられた花が会場にたくさん並べられていて、大変きれいでした。

学校観戦

迫力ある泳ぎがすごかった

一流選手の泳ぎを見るのは初めてで、泳ぎがきれいだしすごく迫力がありました。学校のみんなで選手の方々に「頑張れ」ってうちわをたいて応援しました。全校生徒で応援に来てとても楽しかったです。僕も水泳をやっているのですが、このよう大きな大会に出たいと思いました。



青葉台小学校 6年
園川 湧斗さん
(今泉)

おもてなし

応援メッセージカードづくり

押し花で選手を応援

選手の皆さんが日ごろの練習成果を力いっぱい出せるよう、色とりどりの押し花で楽しく思ったまを表現しようと思いました。枚数が二千四百枚とあまりにも多くて、大変じゃないかと心配する声もあり、どうしようかと思いましたが、会の皆さんに協力していただいたおかげで思ったより早くできてよかったです。



ふしぎな花倶楽部
秋モリス
押花同好会秋桜代表
相村 満智子さん
(川尻)

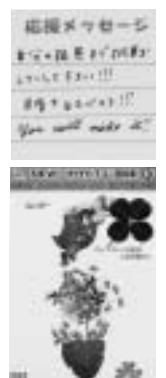

メッセージカードの表面と裏面



ゴミバスターズ2(ツアー)の皆さんによる環境美化活動



観光ボランティアガイドの皆さんによるシャトルバス内の観光案内



チームふじっぴーの皆さんによるスタンプラリーの受付(左)とのぼり旗の設置



地区を挙げて国体に協力
 一年前から水泳会場に一番近い町内ということで、大会が成功するよう、桜まつりや体育祭などで横断幕を掲げたり、ふじっぴーの着ぐるみを借りたりして、広見地区を挙げて国体に協力してきました。国体本番も大会を盛り上げようと、みんなボランティアに参加しました。選手の皆さんに富士市に来てよかったという印象を持ってもらえる一助になったかなと満足しています。今後、この盛り上げを地区のコミュニティ活動に結びつけていきたいです。



広見地区コミュニティ推進会

丹羽 靖 さん(伝法)[左]
 水原 義倫 さん(大淵)

**ボランティア
チームふじっぴー**

個人ボランティアのチームふじっぴーの皆さんをはじめ、団体協力員の皆さんなど、多くの皆さんがボランティアとして活躍しました。

笑顔と声かけを心がけました
 国体本番は、スタンプラリー係として活動しましたが、笑顔で接して声かけをいっぱいするように心がけました。仲間がみんな優れた人ばかりで、呼び込みなど工夫していましたね。選手をはじめ、子どもからお年寄りの皆さんまでたくさんの方が記念になるからと押しに来てくれてうれしかったです。今後は、地域でもボランティア活動をしていきたいと思えます。



田村 篤子 さん
(松岡)

新しい組織につながれば
 弁当係でしたが、チームワークがよくスムーズにできました。多くの市民の皆さんがボランティアとして参加していたので、国体が終わってこのボランティア組織が解散するのはいらないと思います。別の形で新しい組織ができて、市民一人一人がボランティアに参加できる場づくりにつながるといいですね。



高柳 基雄 さん
(岩本)

市民総参加の国体、皆さんのパワーを今後のまちづくりへ

夏季大会、秋季大会とともに、トップアスリートたちによるハイレベルな熱戦が繰り広げられ、多くの感動をいただきました。連日、多くの皆さんが応援に駆けつけ、大会を盛り上げたことは、全国から集う人々に温かい心とぬくもりが伝わった大会になったと思います。

これまで、「市民総参加の国体」を目標に「ふじっぴー運動」を展開してきました。大会中は、のぼり旗や歓迎プラントーなど、市民手づくりの装飾が街と会場を彩り、大会に華を添えました。また、競技会の運営やスポーツ芸術、炬火リレーとさまざまな分野で、市民や団体の皆さんにご参加をいただきました。

この国体で培われた市民の皆さんの熱意とパワーを、我が街・富士市の財産として今後のまちづくりに反映させ、「元氣ある富士市づくり」をさらに展開していきたいと思っています。

準備段階から、多方面にわたりご尽力をいただきましたボランティアの皆さんをはじめ、競技団体、事業所など、関係各位に絶大なご協力をいただき、心から感謝申し上げます。



富士市長
鈴木 尚

問い合わせ
 国体事務局 〇五五一二七二二

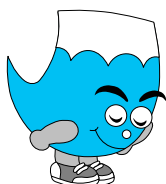



市職員の 給与と定員を 公表します

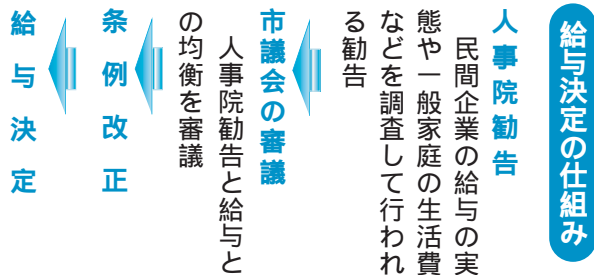

市職員の給与は、地方公務員法により、国や他の地方公共団体の職員及び民間企業の従業員の給与、生計費などを考慮して定められ、市議会でも決された給与と条例に基づいて支給されています。

また、定員はその上限が職員定数条例に定められています。

給与などの状況

■ 人件費の状況 (平成14年度 普通会計決算)

歳出総額(A)	662億9,569万9,000円
人件費(B)	151億8,933万1,000円
人件費の比率(B)/(A)	21.8%
平成13年度の人件費の比率	22.3%

普通会計の人件費には、市長や議員などに支給される給料、報酬などを含まれています。

■ 職員給与費の状況 (平成15年度 普通会計予算)

職員数(A)	1,653人	
給与費	給料	71億 370万7,000円
	職員手当	16億7,978万3,000円
	期末勤勉手当	31億4,739万1,000円
	合計(B)	119億3,088万1,000円
1人当たりの給与費(B/A)	721万8,000円	

職員手当とは扶養手当、住居手当などの諸手当で、退職手当は含まれていません。

■ 平均給料月額、平均年齢 (平成15.4.1現在)

一般行政職	技能労務職
平均給料月額 (平均年齢)	平均給料月額 (平均年齢)
36万6,176円 (43.0歳)	32万2,041円 (43.0歳)

一般行政職とは一般行政事務に従事する事務・技術職員をいい、技能労務職は清掃業務員、給食調理員などをいいます。

■ 職員の初任給の状況 (平成15.4.1現在)

区分	富士市		国	
	初任給	採用2年経過日の給料月額	初任給	採用2年経過日の給料月額
一般行政職	大学卒	17万8,400円	18万 900円	20万 200円
	高校卒	14万9,200円	17万1,500円	18万5,600円
技能労務職	高校卒	14万9,200円	13万9,500円	14万9,200円
			13万6,700円	14万6,200円

■ 経験年数別・学歴別平均給料月額の状況 (平成15.4.1現在)

区分	経験年数10年	経験年数15年	経験年数20年	
一般行政職	大学卒	28万6,146円	33万4,096円	39万5,025円
	高校卒	23万9,771円	28万 67円	34万7,100円
技能労務職	高校卒	22万4,650円	27万2,283円	29万9,400円

■ 一般行政職の級別職員数の状況 (平成15.4.1現在)

区分	1級	2級	3級	4級	5級	6級	7級	8級	合計
標準的職務	主事補 技師補	主事 技師	上席主事 上席技師	主幹 主査	統括主幹 参事補	課長 室長 参事	部参事	部長 局長	
職員数	25人	176人	201人	249人	123人	89人	11人	12人	886人
構成比	2.8%	19.9%	22.7%	28.1%	13.9%	10.0%	1.2%	1.4%	100.0%
前年の構成比	1.9%	19.7%	24.7%	27.0%	15.2%	9.0%	1.2%	1.3%	100.0%

■ 期末勤勉手当の状況 (平成15.4.1現在)

区分	期末手当	勤勉手当
6月期	1.55月分	0.7月分
12月期	1.7月分	0.7月分
合計	3.25月分	1.4月分

職制上の段階、職務の級などによる加算措置があります。支給割合は国と同じです。

■ 各種の手当の状況(普通会計分・平成14年度決算)

調 整 手 当	職員 1人当たりの平均支給年額	25万4,302円
	給料、扶養手当及び管理職手当の合計額の6%です。	
時 間 外 手 当	職員 1人当たりの平均支給年額	19万6,486円
	通常の勤務時間を超えて勤務したときに支給されます。	
特 殊 手 当	支給対象者 1人当たりの平均支給年額	7万1,843円
	危険、困難、不快、不健康な業務について支給されます(清掃作業手当、特殊施設勤務手当、消防手当、防疫作業手当など)。	

■ その他の手当の状況(平成15.4.1現在)

区分	内 容	月 額
扶養手当	配偶者	1万4,000円
	その他の扶養親族 (1)2人まで1人につき	6,000円
	(2)その他	5,000円
住居手当	借家の職員 家賃などに応じて算出した額	月額 6,700円 ~ 2万7,000円
	持ち家の職員	月額 6,700円
通勤手当	交通機関利用者 交通用具使用者	運賃相当額 通勤距離 2 km以上の人について 通勤距離に応じて算出した額
		月額 6,500円 ~ 2万4,400円
	その他	月額 3,200円

■ 退職手当の状況(平成15.4.1現在)

区 分	富 士 市			国	
	自己都合による退職	勲 褒 による退職	定 年 による退職	自己都合による退職	勲 褒 ・ 定 年 による退職
勤続20年	21.0 月分	34.65月分	28.875月分	21.0 月分	28.875月分
勤続25年	33.75月分	44.55月分		33.75月分	44.55 月分
勤続35年	47.5 月分	62.7 月分		47.5 月分	62.7 月分
最高限度	60.0 月分	62.7 月分		60.0 月分	62.7 月分
その他の加算措置	定年前早期退職特例措置 (2~20%加算)			定年前早期退職特例措置 (2~20%加算)	
1人当たりの平均金額	1,166万 9,500円	2,556万 3,200円	2,872万 1,675円	—	
平均年齢	41歳	54.5歳	60歳	—	

■ 特別職の給料・報酬の状況(月額は平成8.1.1改定)

区 分	月 額	期 末 手 当		
		6月期	12月期	合 計
給 料	市 長	100万 円		
	助 役	81万 円	2.25月分	2.4月分
	収入役	73万 円		
報 酬	議 長	63万 円		
	副議長	56万5,000円	2.25月分	2.4月分
	議 員	50万 円		

定員の状況

(各年4月1日現在)

部 門	区 分	職 員 数			対 前 年 差 引		内 訳
		平成14年	平成15年	差 引	増員数	減員数	
一 般 行 政 部 門	議 会	13	13				電子計算業務の業務増による増 文化会館業務の所管替えによる減 在宅介護支援業務の業務増による増 国民年金業務の国への移管による減 耐震補強事務量の増加による増 道路建設事業量の減少に伴う減
	総務企画	229	218	11	4	15	
	税 務	88	88				
	民 生	304	299	5	4	9	
	衛 生	188	188				
	労 働	5	5				
	農林水産	39	39				
	商 工	16	16				
小 計	1,083	1,066	17	12	29		
特 別 行 政 部 門	教 育	324	327	3	9	6	文化会館業務の所管替えによる増 退職者の補充をしなかったことによる減 査察業務の業務増による増 事務の臨時職員化による減
	消 防	262	263	1	2	1	
	小 計	586	590	4	11	7	
公 営 企 業 等 部 門	病 院	530	525	5	2	7	薬剤師業務の業務増による増 医療補助業務の臨時職員化による減 退職者の補充をしなかったことによる減 事務の臨時職員化による減 事務の所管替えによる減
	水 道	56	52	4		4	
	下 水 道	53	52	1		1	
	そ の 他	59	58	1		1	
	小 計	698	687	11	2	13	
合 計		2,367	2,343	24	25	49	

職員数は市長や助役などの特別職以外の職員数であり、休職者や派遣職員などを含み、臨時及び非常勤職員を除いてあります。

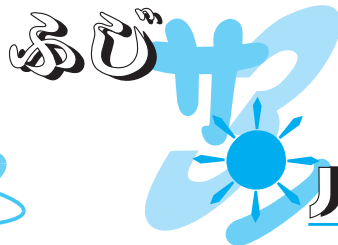

ハートリンク

このコーナーでは、富士地区 2 市 1 町(富士宮市・富士市・芝川町)にかかわりのある広範な情報をお知らせします。



富士市

(社)日本建設機械化協会
施工技術総合研究所
富士市大淵三二五四

こんな施設 知って いますか?

この施設は、駿河湾を見おろす大淵に五万坪の敷地を有し、緑に囲まれた中で、建設技術に関するさまざまな研究や調査、試験が約七十人の職員によって、行われています。

具体的には、橋梁の疲労試験(車が走ったり、風が吹いたりするなど橋にかかる負担にどれくらい耐えられるか)やトンネル工事の施工法に関する調査研究、ほかにも新しく開発された建設機械の試験を行います。これまでに、瀬戸大橋や第二東名などの建設にかかわってきました。

以前は、主に建設機械の検査を行っていましたが、今では国土交通省や日本道路公園などから委託され、国の大型プロジェクトをはじめとする橋や道路などの設計や補修方法、工事に関する業務を行っています。

これほど大きな設備は、世界でもまれな大型疲労試験機。橋の疲労試験を行っています



内でも珍しく、全国からここ富士山のふもとに最先端の技術が集まり、また全国に向けて技術発信もしています。

詳しくは、施工技術総合研究所
☎三五・〇二二二

県立朝霧 野外活動 センター

富士宮市根原 1



▲スケートも楽しめます

富士宮市



ふれあい体験工房 遊竹庵

芝川町上稲子二二一九

芝川町

芝川町の特産品として定着している竹細工は、素朴で、また、繊細なつくりから見る人に懐かしさと優しいぬくもりを感じさせます。竹細工の作品は、ヤジロベエの原理を応用した「ゆらりとんぼ」をはじめ、沢ガニ、カブトムシ、風景など生活の中のものすべてが題材となります。

今回紹介する施設は、竹細工づくりを楽しく体験できる「ふれあい体験工房遊竹庵」という施設です。こ

富士市・富士宮市・芝川町には、それぞれの地域性を生かした公共施設が、たくさんあります。

今回は、近くにありますながら意外と知らないのとはいう公共施設を紹介します。

紙上で「公共施設めぐり」をお楽しみください。

の建物は、芝川町上稲子にある温泉施設「ユー・トリオ」の敷地内に平成八年度に建てられ、町内の竹細工の名工たちにより組織されている「竹細工の会」によって運営されています。初めて竹細工に挑戦する人も名工たちが教えてくれますので大丈夫です。また、名工たちがつくったすばらしい作品の展示・販売も行っています。

営業日時 毎週月・水・土・日曜日
十時～十五時三十分

朝霧高原の豊かな自然の中で、さまざまな野外活動を通して豊かな心と健やかな体をはぐくむための青少年教育施設です。

平成八年六月に建設された現在の施設は、本館棟に視聴覚室や研修室があり、建物の三、四階が宿泊施設となっています。

多目的体育館棟には、スケート場、プラネタリウムなどがあり、一般にも開放しています。

●お勧め情報

十二月二十一日(日)、一月二十五日(日)、二月十五日(日)、三月二十一日(日)は、家庭の日として、子ども連れの家族はスケート利用が無料となります。

申込 利用日の前月七日までに、往復はがきに希望日(月一日)、



利用人数(八人まで)、氏名(代表者に)、年齢、代表者住所・電話番号を記入し、〒四一八〇一〇朝霧野外活動センターへ

受付 十三時十五分～十三時三十分
滑走 十三時三十分～十六時

詳しくは、朝霧野外活動センター
☎〇五四四・五一・〇三二一



▲ 素朴で繊細な竹細工づくり



※ユー・トリオ休館日は休み
詳しくは、遊竹庵
☎〇五四四・六六・〇二八三

**富士地区
広域広報コーナー**
富士地域の公共施設を
紹介します。

年末の交通安全県民運動

安全は ^{みずか} 自ら うち(家庭) から 地域から

何かと慌ただしい年末は、交通事故がとて多く発生する時期です。「いつもの道だから」「急いでいるから」など交通ルールをおろそかにしていませんか。ちょっとした油断が引き起こす交通事故。こんなときこそ、交通ルールやマナーを守ったり、安全確認をしたりすることが大切です。

明るい新年を笑顔で迎えるために、一人一人が心にゆとりや思いやりを持ちましょう。



重点目標1 高齢者の交通事故防止

- ▶ 70歳以上の高齢運転者標識(もみじマーク)を表示した車には、速度を落としたり道を譲ったりするなど、思いやり運転を心がけましょう。
- ▶ 外出する高齢者には、家族が交通安全について一声かけて、注意を喚起しましょう。

重点目標2 飲酒・暴走運転の追放

- ▶ 運転者として社会的責任を自覚し「少しぐらいなら大丈夫」「さめたから大丈夫だろう」の甘い考えは捨て、飲酒運転は絶対にしないようにしましょう。
- ▶ 「飲んだら乗らない」「乗るなら飲まない」「乗るなら飲ませない」の『三ない運動』を実践しましょう。

重点目標3 薄暮時の交通事故防止

- ▶ 薄暮時は車も自転車も早目にライトを点灯し、相手の車や自転車、歩行者に接近を知らせましょう。
- ▶ 夜間外出するときは、目立つ服装で靴や持ち物に反射材を取りつけ、運転者から発見されやすいよう家族ぐるみで配慮しましょう。

●●●●●●●●●● 街頭や地域で啓発活動を行います ●●●●●●●●●●

と き	行 事	と ころ
	(街頭広報・通学指導の日)	
15日(月)	7:00~ 8:00 街頭指導及び広報	各地区 市役所駐車場
	18:30~ 18:50 富士市交通安全指導員会視閲	市役所駐車場
	19:00~ 20:00 主要交差点街頭指導	各地区
16日(火)	9:30~ 11:30 交通安全母の会高齢者訪問	岩松・ 富士駅北地区
17日(水)	7:40~ 8:20 高校生自転車通学街頭指導	市内 6 か所
	(薄暮時の交通事故防止の日)	
18日(木)	16:00~ 17:00 夕暮れのライトオン作戦	市内
19日(金)	13:30~ 16:00 湯ったり年の瀬交通安全	東部市民プラザ
20日(土)	(高齢者交通安全を語る日)	
22日(月)	15:00~ 16:00 シートベルト・チャイルドシート 着用街頭指導及び取り締まり	ロゼシアター 西側交差点
	(飲酒・暴走運転 追放パトロール)	
24日(水)	19:00~ 20:00 飲酒運転追放夜間 パトロール	富士駅・吉原 中央駅周辺
26日(金)	18:00~ 20:00 主要交差点街頭指導	各地区
	(ゆく年くる年 交通安全を語る日)	
31日(水)	初日の出暴走取り締まり	市内全域

10月のできごと

街のアルバム



十月十二日
緑と花の百科展
(中央公園
イベント広場)



目指せ、きれいな富士市 「市内一斉美化活動」

10月17日 中学生が中心となり、市内各地でゴミ拾いなどの清掃活動が一斉に行われました。元吉原地区では、小中学校合同で、デイサービスセンター「はまかぜ」や幼稚園などをきれいにしました。参加した中学生は「松の葉がたくさんあって大変だったけど、地域の施設がきれいになってよかった」と満足そうに話してくれました。



新幹線の利用が便利に 「新富士駅ダイヤ改正イベント」

10月1日 東海道新幹線のダイヤ改正と「品川駅」の開業に伴う記念式典がJR新富士駅で行われました。式典には、鈴木市長をはじめ関係者が多数参加し、テープカットやくす玉割りのほか、式典後にはバンド演奏も行われました。今回のダイヤ改正により、新富士駅からの上り始発列車の時刻が繰り上げられるなど、利便性が向上しました。



であい・ふれあい・わかちあい 「市民福祉まつり」

10月19日 ふれあいを通じて福祉への理解を深めてもらおうと「市民福祉まつり」が中央公園イベント広場で行われました。ステージ部門では、富士養護学校生のダンスや保育園児のオペレッタなどが繰り広げられました。そのほかにも車いす体験や各福祉施設でつくられた製品の販売などが行われ、たくさんの市民でにぎわいました。



技のすばらしさを披露 「富士市技能フェスティバル」

10月11日・12日 技能職者の技能と丹精込めて製作した手づくりのよさを市民に知ってもらおうと「富士市技能フェスティバル」がラ・ホール富士で行われました。この催しは毎年行われ、ことしで25回目を迎えました。会場には多くの市民が訪れ、畳のへりの縫いつけや木工などを体験し、技のすばらしさを感じていました。

県営住宅入居待機者募集

☎ 建設部管理課 55-2817

今後1年間に空き家が発生した場合の入居待機者を募集します。

受付期間 12月4日(木)～10日(水)(土・日曜日を除く)

受付時間 9:00～12:00、13:00～16:00

申込資格 同居の親族があること、収入が基準以内であることなど

申し込み・問い合わせ 直接静岡県住宅供給公社東部支所(沼津市 東部総合庁舎)へ ☎055-920-2271

旧軍人軍属等の皆さんへ

☎ 社会福祉課 55-2757

弔慰金などが支給されます。

対象 特別永住者として日本に永住している人などで、昭和12年7月7日以後の公務傷病により、昭和16年12月8日以降死亡された人の遺族 重度の障害の状態にある人 重度の障害の状態にあった人の遺族

請求方法 平成16年3月31日までに社会福祉課へ

障害者の日記念事業 「ゆめのくにのおんがくかい」

☎ 障害福祉課 55-2761

12月9日は障害者の日です。この日にちなんで記念事業として開催します。入場は無料です。

とき 12月14日(日) 12:30開場
13:00開演

ところ 富士市民センター

内容 障害を持つ人などがステージで歌やダンスなどを発表する楽しい音楽会

富士山百景写真募集 ～私がお気に入りの富士山の眺め～

☎ 商業労政課 55-2777

募集内容	富士山、または富士山を背景とする自然や地形、植物や花、農業、街、歴史、人や営みなど、富士市らしい景観を眺めることができ、次の要件を満たす富士山眺望地点(区域)
募集要件	「富士山の眺め」または「富士山を背景とした富士市の眺め」であること 富士市内からの眺めであること 「富士山」が見えること 個人の所有地などで一般に公開されていない地点、到達するのが非常に困難な地点からの眺めでないこと
募集期間	第3期募集 10月1日～12月31日 第4期募集 平成16年1月1日～3月31日
募集方法	応募用紙(商業労政課、各公民館など公共施設で配布のほか、富士市ホームページでダウンロードできます)に必要事項を記入して、写真とともに郵送、持参またはEメールで富士市役所商業労政課へ。 資料として同封する写真はサービス判程度で、一人何点でも応募できます(応募書類、同封の写真は返却しません)。 ☎sy-syougyou@city.fuji.shizuoka.jp ☒http://fujishi.jp/

富士警察署管内交通事故

(10月31日現在)

	年間累計	昨年比
件数	2,141件	-110件
死者	13人	1人
負傷者	2,764人	-167人

安全は自らうち(家庭)から地域から

県富士水泳場

「水泳教室(1～2月)」参加者募集

① アクアシェイプ

1月19日から毎週月曜日 10:00～

② ウォーク&ジョグ

1月13日から毎週火曜日 19:00～

③ アクアフィットネス

1月14日から毎週水曜日 19:00～

申し込み 12月8日(月)9:00から受け付けます(受講料4,000円)

☎ 県富士水泳場 35-6022

2004年版 市民暮らしのカレンダー

「市民暮らしのカレンダー」が間もなく皆さんのご家庭に届きます。今回のカレンダーは、市民の皆さんから公募した絵手紙を使用してつくられています。多くの皆さんから、合わせて570通もの応募をいただきました。その中から、右表の皆さんの作品を採用させていただきました。主な行事、生活に役立つ情報が満載のカレンダーを1年間ご利用ください。

また、応募いただいた作品の展示会を下記の日程で開催しますので、ごらんください。

～ 展示会 ～

12月20日(土)～25日(木)(22・23日は休館) 中央図書館1階エントランスホール

問い合わせ 広報広聴課 ☎55-2700



月	氏名【敬称略】	表紙【敬称略】
1月	高木 三枝子(津田)	渡邊 佳奈(比奈)
2月	久保田美也子(伝法)	橋田 富子(厚原)
3月	清水 淑江(中野)	佐野 宏子(久沢)
4月	西山 あき子(中島)	金森 恵子(錦町1)
5月	田原 春代(観音)	大石 宏子(入山瀬)
6月	望月 泉(本市場)	望月 政子(松岡)
7月	山崎 菊男(中島)	渡辺みや子(中野)
8月	町田 猶子(松岡)	佐藤 育子(横割6)
9月	小山 定子(大淵)	小澤ちえ子(宮島)
10月	鈴木 文子(岩本)	篠原 佳子(大淵)
11月	仲澤 富子(宮島)	大塚 靖子(岩本)
12月	稲葉 八重子(大淵)	寺田 房江(宮島)

里親を募集しています

☎ 児童福祉課 55-2763

温かい家庭生活を提供してくれる里親になってみませんか(随時受付中)。
養育・養子里親 子どもが自立できるまで養育します。特別養子縁組をすることもできます
親族里親 三親等以内の親族が養育します
短期里親 夏・冬休みや連休などの短期間、子どもと一緒に生活します
専門里親 児童虐待などの影響を受けた子どもを、研修を受けて養育します
 問い合わせ 児童福祉課、または県東部児童相談所 ☎055-920-2083

ニコニコクラス参加者募集

☎ 中央病院看護部(4A病棟) 52-1131 内線2431

双子の妊娠、出産、産後、育児の教室に参加してみませんか?
と き 12月6日(土) 10:00~12:30
と ころ 中央病院2階大会議室
内 容 講義(産婦人科医師・助産師) 双子のママ・パパの体験談及び実習
対 象 双子の妊婦とその家族(夫、祖父母)
定 員 10組(先着順)
参加費 無料
申し込み 12月5日までに、電話で中央病院看護部(4A病棟)へ

中央病院臨時職員募集

☎ 中央病院総務課 52-1131 内線2217

職 種 看護師、准看護師
業務内容 救急外来看護業務
土・日・祝日の日勤帯 (8:15~16:45) 勤務
準夜帯 (16:15~0:45) 勤務
勤務日 については相談に応じます。
処 遇 当院規定による
雇用期間 平成16年3月31日まで
募集人員 とも若干人
選考方法 面接により決定
募集期間 随時
申し込み 中央病院にある履歴書に必要事項を記入し、直接中央病院総務課へ

母子家庭のための修学資金をご利用ください

☎ 児童福祉課 55-2763

来年の4月に高校、大学、専門学校などへ進学予定で、経済的に困難な母子家庭に対し、無利子で資金を貸し出します。
申請書類は12月1日から児童福祉課で事前に配布します。
修学資金 高校・専門学校などは月額1万8,000円~3万5,000円、短大・大学などは月額4万4,000円~6万3,000円
就学支度資金 高校・専門学校などは7万5,000円~30万円、短大・大学・専門学校などは37万円~45万円
 各資金とも、校種、公・私立、学年、通学条件などによって、金額が異なります。下記の日程で親子面接を行い、申し込みを受け付けます。希望者は申請書類を持参し、必ず親子でお越しください。
と き 12月22日(月) 10:00~16:00 **と ころ** 消防防災庁舎5階第1会議室

精神障害者のバス利用料金を助成します

☎ 障害福祉課 55-2761

精神障害者の生活圏を拡大することを目的にバス利用料金の一部を助成します。
対 象 市内在住で精神障害者保健福祉手帳の交付を受けている人
助成内容 富士急静岡バスの路線バスで利用可能な乗車券(年間2,000円分のバスカード2枚)を交付
申し込み 精神障害者保健福祉手帳と印鑑を持参し、障害福祉課へ代理人でも申請可能です。

健康づくり・保健コーナー



~安心して産み育てるために~

妊娠・出産は女性にとって短期間で心身に大きな変化を与え、その後長期にわたる育児への責任も負うことになり、人生の中でも大きな変化がある時期です。この時期の母子の健康はその後の健康状態にも大きく影響します。安心して育児ができるよう、妊娠中はもちろん妊娠前から健康を保つことが大切です。

<富士市の妊婦と出生児の状況>

貧血の妊婦、喫煙習慣のある妊婦(20歳代女性の喫煙率は25%)が増加していて、健康状態が懸念されます。また2,500g以下の低出生体重児が増加しています。

<母子の健康を守るために心がけたいこと>

- 妊婦健診を定期的に受け母子の健康状態をチェックし、不安や疑問は医師に相談する。
- 規則正しいバランスの取れた食生活で、妊娠中毒症や貧血などの予防に心がける。

- たばこは母子に悪影響を与えるため禁煙し、受動喫煙にも注意する。
 - 性行為感染症は不妊症や出生児へ感染のおそれもある。性行動への責任を持つ。
 - 保健福祉センターやかかりつけの産婦人科医院で行う両親学級へ参加する。
- <相談機関>
- 母子健康手帳の交付、「お母さんお父さん教室」開催、妊婦などの健康相談
☎ 保健福祉センター母子保健担当 64-8994
 - 働く女性の妊娠・出産・育児にかかわる制度や労働条件などについて「労働相談」毎週火~金曜日 9:00~15:00
☎ ラ・ホール富士1階労働相談室 57-0524
 - 不妊・婦人科の病気について
市内各産婦人科医院・静岡県不妊専門相談センター
☎055-991-2006

☎ 保健福祉センター 64-8993

エアロビクス・硬式テニス・女性水泳教室

☎ 施設利用振興公社 36-2131

教室名	と き	ところ	対 象	回数	定員	受講料	受付日	申 し 込 み
エアロビクス	平成16年1/13~3/16 毎週火曜日 19:00~20:30	温水プール 研修室	一 般 (高校生以下を除く)	10回	30人	4,000円	12月14日(日) 8:30~9:00	本人が受講料を持参して温水プールへ(応募者多数は抽せん)
	平成16年1/15~3/18 毎週木曜日 10:00~11:30	市立富士体育館剣道場						本人が受講料を持参して市立富士体育館へ(応募者多数は抽せん)
硬式テニス	午前 平成16年1/20~2/20 毎週火・金曜日 10:00~11:30	富士総合運動公園 庭球場		10回	30人	5,000円	12月21日(日) 8:30~9:00	本人が受講料を持参して富士総合運動公園庭球場へ (応募者多数は抽せん)
	午後 平成16年1/20~2/20 毎週火・金曜日 13:00~14:30							
	夜間 平成16年1/21~2/25 (2/11除く) 毎週水・金曜日 19:00~20:30		6,000円					
女性水泳	平成16年1/23~3/26 毎週金曜日 10:00~11:30	温水プール	一般女性	10回	30人	5,500円		本人が受講料を持参して温水プールへ(応募者多数は抽せん) 申し込み時に印鑑が必要です

12月

移動図書館車心し号の巡回日程

☎ 中央図書館 51-4946

日	場所と貸し出し開始時刻
2日・16日(火)	天間田区公会堂駐車場(10:00) ハットラッグ川成島店第2駐車場(14:00) 富士緑道壱堀広場(15:00)
3日・17日(水)	富士見台市営住宅集会所前(15:00)
4日・18日(木)	滝戸団地前(14:00) 湯沢平市営住宅内(15:00)
5日・19日(金)	スーパー吉川中里店駐車場(10:00) すどの社(11:00) 四丁河原南JA富島駐車場(15:00)
6日・20日(土)	鈴川中町フードランド前(10:00) 自由ヶ丘県営住宅集会所(14:00)
11日・25日(木)	東芝松岡パーク(10:00) 高山県営住宅団地内(14:00) 歴史民俗資料館駐車場(15:00)
13日・27日(土)	富士信用金庫中丸支店駐車場(10:00) 城山町公会堂(14:00) 広見町静岡ガス社宅駐車場(15:00)

都合により中止・変更する場合があります。

中央図書館の休館日は、1日、8日、15日、22日、23日、29日~31日です。

施設の臨時休館・休場

と き 12月17日(水)・18日(木)

- ・総合運動公園全施設
- ・市立富士体育館
- ・富士柔剣道場

なお、温水プール・市立富士体育館では12月17日、18日の受付分を12月16日に受け付けます。

☎ 温水プール 36-2131

☎ 市立富士体育館 53-0900

特別納税相談

~市役所~

市県民税・固定資産税 ☎収税課(3階)55-2730

12月14日(日) 9:00~16:00

15日(月)・16日(火) 17:00~19:00

国民健康保険税 ☎国民健康保険課(3階)55-2753

12月7日(日)9:00~16:00

15日(月)・16日(火) 17:00~19:00

児童扶養手当振り込みのお知らせ

児童扶養手当の12月期(8月~11月分)を12月11日に受給者の口座に振り込みます。ご確認ください。

☎ 児童福祉課 55-2763

12月の納税

12月10日~25日
固定資産税・都市計画税(第4期)
☎ 収税課 55-2730

12月15日~25日
国民健康保険税(第6期)
☎ 国民健康保険課 55-2753
介護保険料(第6期)
☎ 介護保険課 55-2765

飼えなくなった 犬・ねこの引き取り日

と き 12月12日・19日

各金曜日 9:00~10:00

ところ 県富士総合庁舎車庫南側
犬の場合、愛犬手帳が必要です。

☎ 富士保健所衛生課 65-2154

2004年版 県民手帳 発売中

最新の各種統計資料・郵便料金表・暮らしの相談窓口など、仕事や生活に役立つ情報が満載です。
(予約はありません。直接総務課へ)
大型判・小型判 各500円
販売場所 総務課(市役所7階)
☎ 総務課 55-2708



献血にご協力を

☎ 社会福祉課 55-2757

12月の献血

日	場 所	時 間
18日(木)	市役所北側駐車場	9:30~16:00 (昼休み12:00~13:00)

富士献血会場(フィランセ)

と き 12月14日(日) 9:30~16:00
(昼休み12:00~13:00)

と ころ フィランセ
東館1階リ
ハピリルム

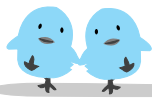

我が家のアイドル



岩並^{りな}李^なちゃん H4.12.8 生
飛^{とば}翔^{しょう}ちゃん H15.1.17生
微^ま睡^{すい}香^かちゃん H13.12.2 生
父・利実 母・由香里(五貫島)
「みんなでいいお顔!だれが1番かな?」



宍^{まなみ}戸^み愛^あ海^みちゃん H15.6.1 生
父・裕司 母・由加子(原田)
「生後3か月になりやっと
首が据わりました。」



鈴^{あゆな}木^ゆ愛^あ夕^ゆ奈^なちゃん H14.11.10 生
父・明彦 母・幸美(国久保1)
「ハイハイを10か月で卒業。
おめでとう!これからはヨ
チヨチ歩きを頑張ろうネ。」



松^{とうま}井^ま刀^た麻^まちゃん H14.10.9 生
父・俊之 母・潔保(広見町7)
「だれに会ってもパパにそっ
くりと言われるボク。寝相
までパパ似らしいよ!」

市民れんらく版

ホームヘルパー2級養成研修受講生募集

と き 12月13日~平成16年3月27

日 週2日(金曜日18:00~21:00・
土曜日9:00~17:00)

と ころ まごころサービス富士センター

内 容 講義、介護演習、実習など

対 象 市内在住で訪問介護員とし

て従事を希望する人

定 員 40人(応募者多数の場合抽せん)

受講料 6万6,000円(テキスト代、検査料含む)

申し込み・問い合わせ 12月5日(
9:00~15:00)までにまごころサー

ビス富士センターへ ☎51-2184

クリスマスの集い

~賛美歌とカントリーミュージック

で楽しいひとときを~

と き 12月7日(日) 18:30~

と ころ ホワイトパレス

問い合わせ 鷹岡チャペル

☎・☎72-3376

被保険者証が「カード化」されます
政府管掌健康保険の被保険者証が
平成16年1月から順次、被扶養者の
も含めて1人1枚の「カード」に更
新されます。新しい被保険者証は、現
在お持ちの被保険者証(オレンジ色)
と交換となりますので、勤務先が指
定する日までに必ず事業主などへ返
納してください。

問い合わせ 富士社会保険事務所

☎61-1900

余暇活動支援者養成講座

と き 平成16年1月10日・24日

各土曜日 13:00~16:00 計2回

と ころ 市内体育施設を予定

内 容 ニュースポーツと指導法

市街化調整区域内における建築形態規制を定める区域の指定と数値の決定に係る縦覧

☎ 建築指導課 55-2791

市街化調整区域内における建築形態規制を定める区域の指定と数値を定めるため、次の日程にて決定案を縦覧します。なお、本市では現行の規制区域及び数値を変更せず決定する予定です。

と き 12月1日~15日 8:30~
17:00(土・日を除く)

と ころ 市役所4階 建築指導課
決定案について意見があるときは、縦
覧期間中に意見書の提出ができます。

暮らしの

カレンダー

12月 DEC [師走]

- ・大気汚染防止推進月間
- ・地球温暖化防止月間
- ・こども電話相談強調月間
- ・歳末たすけあい運動

12月の 博 物 館

企画展「技を支えた道具たち」
12月14日まで
富士の型染教室 10日
はじめてのやきもの教室 13日
機織り体験 13日、27日
はじめての絵付け教室 20日
休館日 1日、8日、15日、22日、24日、
28日、29日、30日、31日



技を支えた道具たち

1月	住宅需要実態調査 国民健康保険料第5期納期限 介護保険料第5期納期限 [冬の省エネルギー総点検の日] 消費者被害防止年末キャンペーン期間~10日 [世界エイズデー] すくすく赤ちゃん講座(フィランセ西館)
2火	
3水	離乳食講習会・初期(フィランセ西館) 赤ちゃんひろば(原田公民館)
4木	人権週間~10日 1歳6か月児健診(フィランセ西館) 赤ちゃんひろば(吉永公民館)
5金	3歳児健診(フィランセ西館) 赤ちゃんひろば(吉原公民館)
6土	富士市環境シンポジウム(ロゼシアター)
7日	地域防災訓練 国民健康保険税納税相談(市役所3階) P
8月	赤ちゃんひろば(青葉台公民館)
9火	すくすく赤ちゃん講座(フィランセ西館) 普通救命講習(消防防災庁舎) [障害者の日]
10水	赤ちゃんひろば(富士南公民館)
11木	1歳6か月児健診(フィランセ西館)
12金	3歳児健診(フィランセ西館) 赤ちゃんひろば(富士見台公民館) [大淵穴原七面堂御会式]
13土	
14日	「安心の町今泉」をめぐす大集会(吉原第二中学校体育館) 天間地区市民安全大会(天間小学校グラウンド) 献血(フィランセ東館1階リハビリルーム) P ゆめのくにおんがくかい(富士市民センター) 納税相談(市役所3階)~16日 P 市県民税・固定資産税納税相談(市役所3階) P
15月	年末の交通安全県民運動~31日 すくすく赤ちゃん講座(フィランセ西館)

16火	ロゼシアター臨時休館 2歳児むし歯予防教室(フィランセ西館)
17水	離乳食講習会・初期(フィランセ西館) 赤ちゃんひろば(岩松公民館)
18木	献血(市役所北側駐車場) P 1歳6か月児健診(フィランセ西館) 赤ちゃんひろば(田子浦公民館)
19金	3歳児健診(フィランセ西館) 赤ちゃんひろば(丘公民館)
20土	
21日	家族ふれあいサンデー [麻薬・覚せい剤撲滅の日]
22月	赤ちゃんひろば(フィランセ西館) [冬至]
23火	普通救命講習(消防防災庁舎) [天皇誕生日]
24水	離乳食講習会・後期(フィランセ西館)
25木	固定資産税・都市計画税第4期 国民健康保険料第6期 介護保険料第6期 すくすく赤ちゃん講座(フィランセ西館) 赤ちゃんひろば(鷹岡公民館) [クリスマス]
26金	[官公庁仕事納め]
27土	
28日	ロゼシアター臨時休館(午後)
29月	
30火	
31水	工業統計調査 [大みそか]

平成十五年七月二十日号

こちら編集室

夏が来ると、毎日泳いでいた小学生のころを思い出します。水泳部での練習のほかに、スイミングスクールにも通っていたので、1日5,000メートル以上泳いでいました。当然おながすくので、食事は友人の倍以上をペロリ。30歳を越えた現在、運動量は当時の10分の1以下?なのに、食べる量は当時以上...。たるんだおなかを鏡に映しながら、ことこそダイエットを成功させ、子どもとマリンスプールに行きたいと思っています。

人口 242,044人 (前月比 - 16)
男 120,518人 (- 2)
女 121,526人 (- 14)
世帯 83,606世帯 (+ 62) 7月1日現在
編集・発行 富士市総務部広報広聴課
〒417-8601 静岡県富士市永田町1-100
☎51-0123代 ☎51-1456

