

広報

ふじ

NEW!! わかふじ国体

開催まで
あと

夏季大会 9/13~16 県富士水泳場
秋季大会 10/25~30 市立富士体育館

177
日



かけがえのない3年間の思い出を胸に
第8期生33人の巣立ち

市立看護専門学校卒業式 3月4日

主な内容

市役所の組織の一部が変わります
富士・愛鷹山麓地域環境管理計画の
行政指導方針を改正します
富士地区広域広報コーナー

富士市の住宅ローン
市立中央病院 歯科口腔外科の新設と神経内科の常設のお知らせ
小規模貯水槽水道の管理が義務づけられます
緑と花の百科展 ほか

一部変わります

「組織機構の見直し」

市は、行政経営を強化し、組織運営の効率化を図るため、組織機構を見直します。

企画課

政策の企画や調整を行う政策担当に加え、NPO活動などの市民活動支援や、コミュニティFM放送の設立に関する業務を担当する市民活動支援担当を設置します。

行政経営課（新設）

市政の効率化を図るため、行政改革の推進や行政評価の導入に取り組みほか、市の外郭団体の経営診断などに取り組みます。

情報政策課（課名変更）

電子自治体の構築に向け、情報化の推進に取り組みため、情報システム課の名称を情報政策課に改め、同課に情報企画担当を設置します。

市民生活課（新設）

国民年金相談や市民相談をはじめ、消費者行政に関する事務を行います。また、当課に市民相談室を設置します。

環境政策課（新設）

環境政策について、環境保全課との間で業務分担の再編をします。環境基本計画や、富士・愛鷹山麓地域環境管理計画に関する業務のほか、地球温暖化防止や新エネルギーに関する業務を担当します。

市庁舎

は、新設または課名が変わるところです

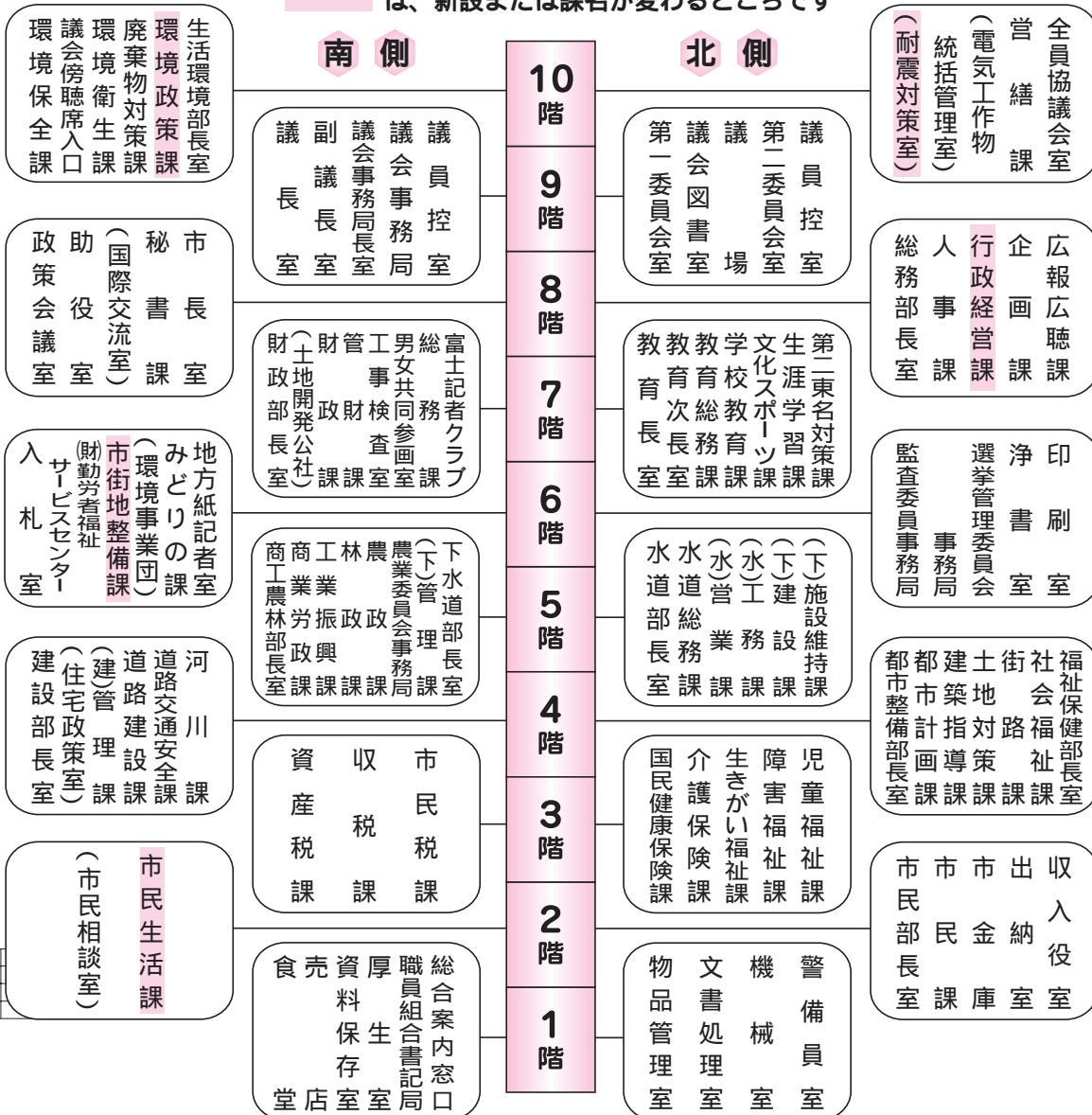

4月1日より

市役所の組織が

環境保全課

環境調査や公害防止計画の策定、大気・水質などの汚染防止対策に加え、これまでみどりの課で所管していた自然保護に関する業務も担当します。

市街地整備課（新設）

土地区画整理事業の推進に加え、市街地再開発や新富士駅周辺B地区の整備事業を担当します。

耐震対策室（新設）

公共施設の耐震補強を計画的に実施するため、建設部管轄課内に設置します。

【行政改革の実施状況】

市では、平成十三年度より五か年を推進期間とする行政改革を進めています。行政改革とは、

簡素で効率的な行政システムの確立時代の要請や市民ニーズに的確に対応する行政の推進

という基本姿勢に基づき、市民サービスの向上とコスト意識に徹した行政の推進を目指すものです。

十五年度の主な取り組み

- ・ 総合的な行政評価システムの構築に向けて、事務事業評価の試験的導入
- ・ パブリックコメント制度の導入
- ・ PFI事業の導入指針の作成と庁内推進体制の整備
- ・ 選挙事務の合理化（指定投票区制度

の導入と投票状況速報システムの構築）

- ・ 下水処理場の包括的民間委託の検討
- ・ 地理情報システムの導入検討
- ・ 市議会議事録のインターネット公開
- ・ 公用バス運行の民間委託一部実施
- ・ 遊休化している市有地の公売処分
- ・ 庁内OA化の推進と通信回線の専用化
- ・ 住民基本台帳ネットワークシステム化及びICカードの活用
- ・ 電子市役所への推進に向けてのホームページの充実



1 市の政策に関する計画などをつくる過程で、その計画案の趣旨や内容を市民に公表し、市民の意見を市の政策に反映させること。

2 プライベート・ファイナンス・イニシアチブの略。行政で行われていた公共施設整備について、民間の資金、経営技術や知識を活用し、より効果的で効率的な公共サービスをを行う手法。

問い合わせ

企画課 ☎55-2719

4月1日以降は、行政経営課に変わります

消防防災庁舎

7階	大会議室
6階	設備機械室・非常用発電機室
5階	国体事務局[国体総務課・競技式典課]会議室
4階	情報政策課・電子計算機室
3階	防災対策課・災害対策本部 作戦指令室・通信指令室
2階	消防本部[管理課・警防課・予防課]PR室
1階	中央消防署・車庫・防火衣ロッカー



富士・愛鷹山麓地域環境管理計画の 行政指導方針を 改正します

富士市では、平成3年に富士・愛鷹山麓地域環境管理計画を策定し、自然環境の保全と創造、節度ある利用を図るための諸施策を推進しています。このほどこの計画の対象地域の土地利用事業について、行政指導方針を改正しますのでお知らせします。

土地利用事業の行政指導方針改正

富士・愛鷹山ろくの森林は、地下水の涵養や治山・治水など、私たち市民生活に多大な恵みを与えてくれます。

この貴重な自然を守るため、富士山こどもの国や森林墓園などの公共事業における土地利用事業を優先する行政指導方針を定め、民間事業者が計画する五千平方メートル以上の土地利用事業については、申請書の受付を保留してきました。

しかし、現在の大変厳しい財政状況では、市の産業の発展や活性化などにつながるまちづくりの基盤整備と、自然の中で質の高い生活を享受するため、市民生活を優先した土地利用事業について、民間活力を導入していくことも必要です。

このため、行政指導方針を改正し、民間事業者が計画する五千平方メートル以上の土地利用事業についても、富士・愛鷹山麓地域環境管理計画に整合し、都市計画法などに適合するものは申請書の受付をすることにしました。なお、土地利用事業の場所は原則として国道四六九号以南とします。

◆基盤整備

基盤整備として考えられるものは、次のようなものがあります。

- 工業団地整備（五ヘクタール以上）
- 企業、研究機関などの技術開発研究所
- 農林業施設

計画対象地域の概要図

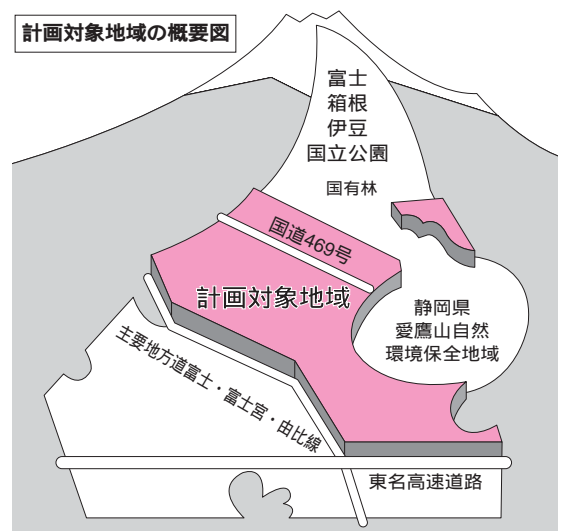

◆生活の質を高めるための整備

生活の質を高めるための整備として考えられるものは、次のようなものがあります。

- 自然とのふれあいを中心とした自然体験学習施設
- 植物園

◆事前相談を開始

四月一日から事前相談を開始します。なお、富士市土地利用事業の適正化に関する指導要綱に基づく事前協議申請書の受付は十月一日からです。

問い合わせ

企画課 ☎五五二二七二八
四月一日以降の問い合わせは、
環境政策課 ☎五五二二七七六

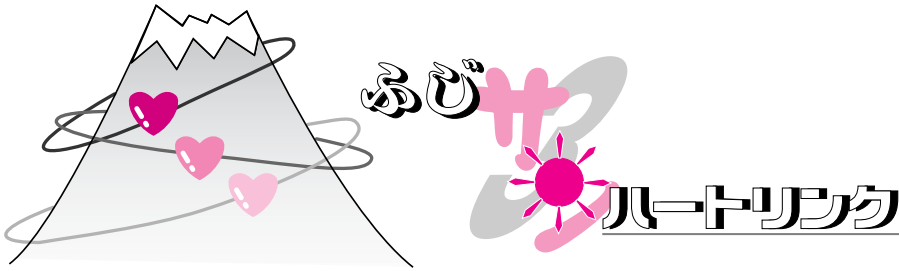

このコーナーでは、富士地区 2 市 1 町(富士市・富士宮市・芝川町)の情報をお知らせします。今回は、富士宮市と芝川町にある歴史的建造物や遺跡について紹介します。

富士宮市 「狩宿の下馬ザクラ」と「井出館跡」

建久三年(一一九二年)に征夷大将軍になった源頼朝は、その翌年、多数の御家人を集め富士野において巻狩を行いました。その舞台となった富士宮市北部の白糸・上井出地区には、富士の巻狩にまつわる伝説が数多く残っています。中でも、頼朝の宿所が置かれたと伝えられる狩宿の井出家やその周辺には、「狩宿の下馬ザクラ」や「井出館跡」などの代表的な伝承地があります。

「狩宿の下馬ザクラ」は、ここで頼朝が馬からおりたところだと言われています。この桜には、頼朝が馬をつないだという「駒止めの桜」の伝説や、頼朝が宿所の前に刺した桜の枝が根づいたものなどの伝説もあります。この桜は国の天然記念物に指定されています。樹種はアカメノヤマザクラで、花の見ごろは四月中旬です。

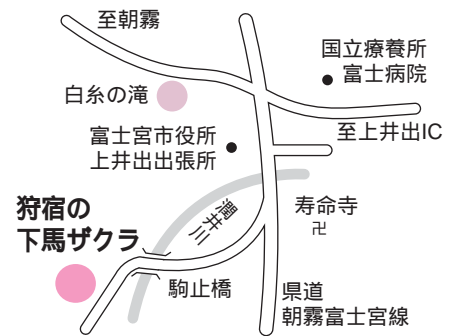

富士宮市文化課
☎0544-22-1187



芝川町 「大鹿窪遺跡」

芝川町の中心部を南北に縦断して富士川に合流する芝川の左岸側、大鹿窪という地区で、縄文時代から中・近世の遺跡が発掘されました。中でも、縄文時代草創期後半(約一万一千年前)と思われる集落跡が中心に見つかりました。

この「大鹿窪遺跡」では、現在わかっているもので十一基の住居跡が発見されています。このうち八基の住居跡が、広場と思われる場所を中心に半円形(馬てい形)に並んで集落の形をしていました。広場には、石を集めて料理をした跡と思われる集石遺構や、祭事を行ったと思われる配石遺構なども見つかりました。また、当時の人々が使用したと思われる、煮炊きに使用した土器のほか、狩猟のために槍の先につけて使った尖頭器や、弓の矢の先につける矢じりなどの生活用具も数多く発掘されました。

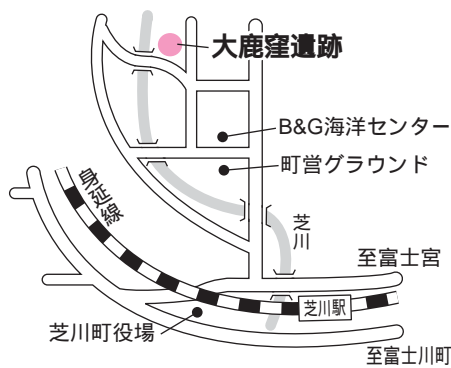

芝川町教育委員会
☎0544-65-0402

住まいづくりを応援します!!

富士市の

住宅ローン

(富士市勤労者住宅建設資金貸付制度)

利率	年 1.77% 5年返済
	年 2.10% 10～35年返済
融資額	1,000万円 まで

「富士市の住宅ローン」(富士市勤労者住宅建設資金貸付制度)は、働く人のマイホーム取得の援助資金として、市と静岡県労働金庫が協同して行う貸し付けです。

住宅の新築、増・改築を考えている皆さん、「富士市の住宅ローン」を利用してみてはいかがでしょうか。

利用できる人は？

市内に自分が住む住宅を新築、増・改築するか、または土地、建物を購入する勤労者です。中古住宅やマンションの購入についても対象となります。

ただし、土地を購入する場合は、富士市に住民登録をしている勤労者か、市内の事業所に五年以上勤めている勤労者に限ります。

貸し付けの条件は？

住宅の建築面積
新築住宅の場合、五十平方メートル以上二百八十平方メートル以下。増・改築の場合、増・改築後の床面積が四十平方メートル以上。

宅地購入の場合

宅地面積が百平方メートル以上、三百三十平方メートル以下で、貸し付けの日から五年以内にその土地に住宅を建築できること。

担保

その不動産に第一順位の抵当権を設定します。ただし、住宅金融公庫などの公的資金をあわせて利用する場合は、第二順位または第三順位を認めます。

保証人 原則として必要ありません。

融資額の貸付期間は？

融資額は一件につき最高一千万円です。一千万円を超える融資を希望するときは、そのほかの公的融資とあわせて利用できます。貸付期間は、五年、十年、十一年から三十五年のいずれかです。

相談・申し込み

4月1日から、ろうきん各支店・ローンセンターで受け付けます。

受付時間 平日9:00～15:00

水曜日は17:00～19:00も受け付けています

静岡県労働金庫富士支店

☎61-0808

静岡県労働金庫吉原支店

☎53-2525

ろうきん岳南ローンセンター

☎52-8333

富士市勤労者教育資金

利率・融資限度額が変わります

広報ふじ2月20日号でお知らせした、勤労者教育資金の利率、融資限度額が4月1日より変わりますので、お知らせします。

利率	2.10%	2.05%
融資限度額	250万円	300万円

問い合わせ 商業労政課 ☎55-2778

歯科口腔外科の新設（5月1日～）と 神経内科の常設（4月1日～）のお知らせ

問い合わせ

中央病院総務課 ☎52-1131

中央病院では、市民の皆さんからの強い要望により、歯科口腔外科を5月1日から新設します。また、神経内科の外来診療部門を4月1日から常設化し、入院の受け入れとあわせて対応していきます。

◆歯科口腔外科（別館一階）

口をあけたときの痛みなど、あごの関節の病気、受け口やあごのゆがみ、あごの骨折、唾液腺の病気、口の粘膜の病気、口やあごの奇形など、口の中とあごの骨の病気を診療します。一般の歯科とは違い、虫歯や歯槽膿漏などの診療は行いませんのでご注意ください。

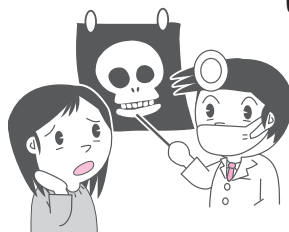

◆神経内科（二階）

脳、せきすい、末梢神経、筋肉の病気を診療します。頭痛や目まいのような身近に見られる症状から、突然の意識障害やまひといった救急疾患までさまざまな症状が診療の対象となり、その症状から診断の糸口を見つけ、治療を進めます。神経内科で診察する病気は、特別な治療がいらぬものから、厚生労働省指定の神経難病までさまざまです。

診療時間は、いずれも中央病院の他の診療科の診療時間に準じます。

四月一日から

小規模貯水槽水道の管理が義務づけられます

水道法などの改正により、四月一日から、ビルやアパートなどの小規模貯水槽水道（受水槽が十立方メートル以下）についても、清掃及び検査が義務づけられます。

水槽の清掃

一年以内ごとに一回、定期的に専門の清掃業者に行ってもらいましょう。

水槽の点検

マンホールのふたの施錠や亀裂の有無、防虫網の設置などの点検を定期的に行いましょう。欠陥を発見したときは、速やかに改善措置をとってください。

水質検査の実施

蛇口から出る水の色、濁り、におい、味、残留塩素の検査を定期的に行ってください。異常があったときは、必要な項目の検査を行い、安全性を確認してください。

給水停止及び

利用者への周知
供給する水が健康を害する恐れがあるときは、直ちに給水を停止し、その水を飲まないよう利用者に知らせてください。



問い合わせ

水道部営業課

☎ 55-2847

簡易水道の場合は各簡易水道組合、または富士保健所 ☎65-2153

第63回

緑と花の 百科展



4月13日(日) 8:00~16:00 (雨天決行)
中央公園イベント広場 (ロゼシアター北側)

即売会

庭木・花木・草花・盆栽・観葉植物など約2万点の
ほか、肥料・種子・園芸用品・切手など

市民の花「バラ(四季咲き大輪)」の苗木無料配布

9:00~(300株) 12:00~(300株)の2回

先着順ですのでご注意ください。

緑の相談コーナー

造園・草花・病害虫・生け垣・盆栽など

花木オークション・風船の配布(緑化募金)

庭木のせん定実技講習会 バラの育て方講習会

ガス器具・郵便切手の展示 肥料の即売

花木1,000円以上お買い上げごとに1回抽せん

＝同時開催＝

擬木コンクール及び即売

コンポスト(肥料)の無料配布

春季緑の募金運動にご協力を

4月1日～5月31日

みどりと環境美化を推進する富士市民の会では、町内会(区)単位での募金活動や緑と花の百科展での募金活動を行います。

皆さんから集まった募金で、地域に苗木を配布します。ご協力をお願いします。

参加して みませんか?

花壇コンクール

対象 学校花壇、一般花壇

家庭の花壇は対象になりません。

審査 春と秋に現地で事前審査と本審査を行い、総合順位を決定します

審査日 春季審査 4月中旬

秋季審査 9月初旬

申し込み 申込用紙(みどりの課にあります)に必要事項を記入し、4月10日までに直接みどりの課へ

ガーデニングコンテスト

対象 市内在住の一般家庭

審査 写真により審査を行います。申し込み後に事前審査を行い、10月の緑と花の百科展のイベント会場などでの市民投票や、みどりの課ホームページ上での投票によって決定します

審査期間 8月～10月を予定

申し込み 4月15日～6月16日に、応募用紙(みどりの課にあります)に必要事項を記入し、写真を添えて直接みどりの課へ

Eメールでの応募もできます。詳しくは、みどりの課ホームページをごらんください。

<http://www.city.fuji.shizuoka.jp/tosise-b/midori/>

問い合わせ

みどりと環境美化を推進する富士市民の会事務局 みどりの課 ☎55-2793

2月のできごと

街のアルバム



くすの木学園
作品即売会
(二月二十〜二十五日)



動物を慈しむ心を 「動物慰霊碑除幕式」

2月19日 環境クリーンセンター敷地内に動物慰霊碑が建立され、その除幕式が行われました。この慰霊碑は、県動物保護協会富士地区支部が中心となり、県獣医師会富士支部の協力のもと、市内にある12の動物病院に募金箱を設置し、協力を呼びかけて集めた募金によって建てられました。除幕セレモニーが行われた後、多くの人たちに動物を慈しむ心が根づくよう、心を込めて花をささげました。



真っ赤なだるまに願いを込めて 「毘沙門天大祭」

2月7～9日 日本三大だるま市の一つとして知られる「毘沙門天大祭」が今井の妙法寺で行われました。毎年恒例のこの祭りは、旧暦の1月7～9日の3日間行われます。ことしは週末に重なったため、市内はもちろん県内外からも多くの人々が詰めかけました。毘沙門天周辺では、だるまを売る店などの露店が並び、お参りをした人たちが、開運を願いだるまを買い求めていました。



確かな知識で賢い消費者に 「富士市生活展」

2月21～23日 「いかそう情報、あすへの暮らし」をテーマに「富士市生活展」がユニー吉原店1階催事場で行われました。会場では、消費者運動連絡会による清涼飲料の糖度測定や食品添加物、生ごみリサイクル、大気汚染の調査結果などが展示されました。また、環境に優しい手づくり石けんのコーナーには、たくさんの親子連れが集まり、石けんづくりを楽しみました。



下流域の洪水、浸水被害を軽減させる 「石坂古屋敷^{ふるやしき}雨水貯留池完成式」

2月13日 「石坂古屋敷雨水貯留池完成式」が行われました。この雨水貯留池は、近年石坂周辺の宅地化が進み、降雨時に石坂川の流量がふえ、下流域で浸水するなどの被害が起きたため、その対策として建設されました。式典では、市長や地元関係者などが出席し、完成を祝うくす玉割りが行われました。また、広見小学校の児童による演奏や、富士木遣愛好会の木遣りが披露され、式典に花を添えました。



4月の献血

☎ 社会福祉課 55-2757

4月の献血

日	場 所	時 間
2日(水)	市役所駐車場	9:30~15:30 (昼休み12:00~13:00)
17日(木)		
28日(月)		

富士献血会場

と き 4月13日・27日 各日曜日
9:30~12:00、13:00~16:00
と ころ フィランセ東館1階リハビリルーム

ロゼシアター開館10周年記念事業

「BS日本のうた」観覧者募集

と き 4月24日(木) 開場18:00~
と ころ ロゼシアター大ホール
定 員 1,400人程度

申し込み 4月10日(必着)までに官製往復はがき(1人1枚)の往信用の裏面に郵便番号、住所、氏名、年齢、電話番号を、返信用の表面にご自分の郵便番号、住所、氏名を書いて、〒420-8721 NHK静岡放送局「BS日本のうた」公開係へ 返信用裏面には何も記入しないでください。応募者多数の場合は抽せん。

問い合わせ
NHK静岡放送局
☎054-274-1020
(月~金10:00~18:00)



手話奉仕員養成講座(入門編)

☎ 障害福祉課 55-2761

聴覚障害者とともに活動し、手話奉仕員を目指す人のための講座です。
と き 5月20日~12月9日の火曜日 19:00~21:00と日曜日 10:00~15:00 計23回
と ころ フィランセ西館4階ホール
対 象 市内在住・在勤の人
定 員 60人 受講料 無料(教材費実費)
申し込み 4月18日までに電話で障害福祉課へ
2年間かけて行います。

乳幼児医療費受給者証の交付について

☎ 児童福祉課 55-2763

平成12年3月2日以降生まれの子どもは、3月31日で有効期限が切れます。3月末に新しい受給者証を郵送しますのでご確認ください。
なお、平成9年4月2日~12年3月1日生まれの子ども受給者証は、誕生日末日(1日生まれは前月末日)が有効期限となっています。お手元にある受給者証を引き続きお使いください。

印鑑登録印はあなたの財産です

印鑑登録とは、所有の印をあなた個人のものとして公に立証するために登録することです。登録された印鑑を「実印」といい、不動産の売買や保証などに必要で、個人の財産を守る大切なものです。

印鑑登録をする際には、本人が写真付きの官公庁発行の身分証明書(パスポート・自動車運転免許証など)を持参して登録する場合や代理人に委任して登録する場合などさまざまなケースがありますのでお問い合わせください。

登録できない印鑑

大きさ...印影が1辺8mm以上25mm以下の枠の中に入らないもの

高さ2cm未満

縁が全部ないまたは著しく欠けている

印章がすり減って印影がはっきりしない

ゴム印や印章の変形しやすいもの

氏名以外(職業・資格・花文字・飾り柄など)が彫られている

彫られている氏名の文字が住民票(外国人登録原票)と同じでないもの
家族で同じ印鑑は登録できません。また、石材の印鑑は欠けやすく登録印にできませんでしたが、水晶・メノウ材などの印については登録できるようになりました。

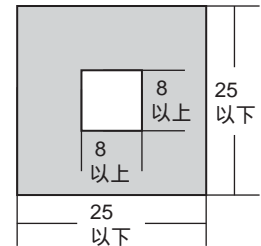

☎ 市民課 55-2747

健康づくり・保健コーナー ⑦

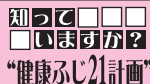

“健康ふじ21計画”

1日3食しっかりって栄養バランスに気をつけよう

「よい食習慣とは~1日3食のリズム~」

1食でも欠食すると1日に必要な栄養量が不足し、生活習慣病の要因になります。よい食習慣を身につけるためには、朝食を抜かないことが第一歩です。朝食をしっかり食べないと脳に十分なエネルギーが届かず、集中力や持続力が低下します。さらに体調を整えたり病気を予防したりするビタミン、ミネラル、食物繊維も不足します。このような**栄養バランスの偏り**が**生活習慣病**を招いてしまいます。

「富士市の現状」

平成13年度に実施した市民アンケートによると、朝食をとらない人(週2回以上)の割合は、次の表のように20・30歳代で30%から40%ありました。

	富士市(朝食の欠食)		国民栄養調査(欠食習慣)	
	男	女	男	女
20歳代	40.0%	34.4%	46.3%	34.7%
30歳代	35.3%	15.1%	38.8%	25.0%
40歳代	21.2%	17.0%	24.6%	15.4%

「栄養のバランスをとるためには」

私たちの体は、いろいろな栄養素により生命を維持し、常につくりかえられています。そこで1回の食事には、**“主食(1品) 主菜(1品) 副菜(2品)をそろえる”**ようにして、いろいろな食品(30食品)を組み合わせる工夫をしましょう。栄養バランスは1日単位で考えるのが基本です。朝食を抜いたりせずに1日3食、規則正しく食べる習慣を心がけましょう。

主 食 炭水化物(米・パン・めん類などの穀類・いも類)

主 菜 たんぱく質・脂質(魚・肉・卵・大豆製品)

副 菜 ビタミン・ミネラル・食物繊維(野菜・海藻・きのこ・こんにゃく類)

間食(おやつ) ビタミン・カルシウム(果物・牛乳・乳製品)

保健福祉センター ☎64-8990

電話加入権の公売

☎ 収税課 55-2730

市は、富士財務事務所などと合同で、差し押さえた電話加入権を公売します。

とき 4月22日(火) 10:40~11:00
 ところ 県富士総合庁舎3階301会議室
 問い合わせ 富士財務事務所納税課
 ☎65-2123

中止になる場合
 もありますので
 事前に電話で確
 認してください。



不動産の無料相談会

☎ 土地対策課 55-2787

不動産鑑定士が不動産に関するいろいろな相談を受け付けます。気軽にお越しください。

とき 4月10日(木) 10:00~16:00
 ところ 市役所8階第2会議室
 内容 鑑定評価、価格、賃料、売買、交換、借地、借家、相続、贈与、その他土地に関すること
 問い合わせ (社)静岡県不動産鑑定士協会 ☎054-253-6715

富士山麓^{ろく}ブナ林創造事業

☎ 環境保全課 55-2773

富士山の自然を守るため、ブナなどの苗木を植えてみませんか。ミニコンサートも予定しています。友人や家族連れでどうぞ。

とき 4月29日(火) 10:00~
 ところ 富士山こどもの国
 市役所から送迎バスがあります。
 定員 100人(先着順)
 申し込み 4月4日~11日に直接または電話で環境保全課へ
 申込者には後日詳細を連絡します。

はじめてのやきもの教室・絵付け教室

☎ 市立博物館 21-3380

陶芸の経験のない人のために、「はじめてのやきもの教室・絵付け教室」を行います。粘土で作品をつくったり、コーヒーカップや皿などに絵付けをしたりして、陶芸に親しんでみませんか。

<p>やきもの教室</p> <p>とき 毎月第2土曜日 9:30~12:00 (制作時間は2時間程度)</p> <p>ところ 市立博物館工芸室</p> <p>対象 小学4年生以上の人 小学生は保護者同伴。</p> <p>定員 30人(先着順)</p> <p>受講料 1回1,000円(材料費含む)</p> <p>申し込み とも当日9:00~9:30に受講料を持参し市立博物館へ</p>	<p>絵付け教室</p> <p>とき 毎月第3土曜日 9:30~12:00 (制作時間は2時間程度)</p> <p>ところ 市立博物館工芸室</p> <p>対象 小学1年生以上の人 小学生は保護者同伴。</p> <p>定員 30人(先着順)</p> <p>受講料 1回500円(材料費含む)</p>
--	---

乳幼児保健・予防接種事業の変更

☎ 保健福祉センター 64-8994

すくすく赤ちゃん講座(6か月児)
 1歳児健康相談が変わり、6か月になる赤ちゃんが対象の講座です。

赤ちゃんひろば
 「子育てひろば」が変わり、対象月齢が9~12か月児が対象です。

各種予防接種
 受付時間が13:30~14:00に変わります。またポリオの下期とツベルクリン反応検査及びBCGの上期も時期が変わります。

いずれも3月に配布された「平成15年度健康カレンダー」をごらんください。

さくらまつり
 in ふるさと村

とき 4月6日(日) 雨天決行
 10:00~15:00
 ところ 市立博物館

☎ 市立博物館 21-3380

博物館無料開放 模擬店各種
 手漉和紙体験 機織り体験
 無線交信体験
 わらじづくり実演
 陶芸・竹細工・型染の実演と即売
 ふるさと村ウォッチング・スタンブラー

4月の納期

4月15日~30日
 固定資産税・都市計画税(第1期)
 ☎ 収税課 55-2730



春の訪れを感じるきょうこのごろ、そよ風に誘われ、外で思いっきり体を動かしてみたくなるね。

今回は、NEW!!わかふじ国体で、正式競技や公開競技のほかに行われる「デモスポ行事」についてお話するね。「デモスポ行事」とは、「デモンストラーションとしてのスポーツ行事」の略で、国体開催期間中、県内に住んでいる人を対象に、一人で

も多くの人に国体に参加し、感動と友情を共有してもらいたいという思いから行われるんだ。ウォーキングやインディアカ、ゲートボールなど、子どもからお年寄りまで、気軽に楽しめるスポーツ21種目が県下各地で行われ、一部の種目を除いてだれでも参加できるようになっているよ。

きっとみんなもやってみみたい種目が見つかるはず。デモスポに参加して、あなたも国体選手の仲間入りかな?ふじっぴーは国体を契機にみんなが健康づくりを始めてくれるとうれしいな。

☎ 国体総務課 55-2721

近隣市町村で実施される
 デモスポ行事

秋季大会

少年・少女スポーツ
 (スポーツチャンバラ)
 とき 10月26日(日)
 ところ 芝川町
 対象 小中学生
 ウォーキング
 とき 10月26日(日)
 ところ 蒲原町・由比町
 対象 どなたでも

詳しくは電話で国体総務課までお問い合わせください。



第1回 市民観光・交流フォーラム

☎ 商業労政課 55-2777

～みんなで広げよう観光交流の輪～
 と き 4月19日(土) 13:30～19:30
 ところ ラ・ホール富士
 内 容 市民提案発表、基調講演、
 パネルディスカッション、懇親会
 (富士市の素材を使った料理を囲んで)など
 定 員 250人
 受講料 無料(ただし、懇親会に参加する人は2,000円)
 申し込み 4月11日までに電話または
 FAX・Eメールで商業労政課へ ☎51-1997
 sy-syougyou@city.fuji.shizuoka.jp

富士警察署管内交通事故 (2月28日現在)

	年間累計	昨年比
件数	354件	- 4人
死者	0人	- 4人
負傷者	441人	- 15人

安全は自らうち(家庭)から地域から

事業用資金融資相談

☎ 商業労政課 55-2777

～あなたの事業を応援します～
 と き 毎月第1・3木曜日
 9:00～12:00
 ところ 市役所2階市民相談室
 内 容 公的融資制度の相談・斡旋、
 創業・計画革新の相談
 決算状況がわかる資料をご持参ください。予約申し込みの手続きは不要です。お気軽にお越しください。

ミニバスケットボール教室

☎ 施設利用振興公社 36-2131

と き 5月6日～7月8日 毎週
 火曜日 19:00～20:30 計10回
 ところ 市立富士体育館
 対 象 小学4～6年生
 定 員 30人(応募者多数の場合は抽せん)
 受講料 4,000円
 申し込み 4月13日(日)8:30～9:00に
 本人または家族が受講料を
 持参し市立富士体育館へ

4月13日(日)

静岡県議会議員選挙

投・開票状況速報 両選挙とも下記の方法でお知らせします。

ダイヤル案内 ☎53-0909

インターネット

市役所ホームページ <http://www.city.fuji.shizuoka.jp>

iモード(携帯電話) <http://www2.city.fuji.shizuoka.jp/asp/i/>

4月27日(日)

富士市議会議員選挙

☎ 選挙管理委員会 55-2879

中央図書館田子浦分室

「田子浦文庫」開設



田子浦公民館内に「田子浦文庫」
 を開設します。4月中旬の開館を
 目指し準備を進めています。
 開館日 火曜日～日曜日 10:00～
 17:00(ただし国民の休日、年末
 年始、毎月第4金曜日は休館)
 ☎ 田子浦文庫 66-4901

4月

移動図書館車いすの巡回日程

☎ 中央図書館 51-4946

日	場所と貸し出し開始時刻
1日(火)	天間田代区公会堂駐車場(10:00) ウズ川成島店第2駐車場(14:00) 富士緑道野堀広場(15:00)
2日(水)	富士見台市営住宅集会所前(15:00)
3日(木)	滝戸団地前(14:00) 湯沢平市営住宅内(15:00)
4日・18日(金)	スーパー吉川中里店駐車場(10:00) すどの社(11:00) 四丁河原JA富島駐車場(15:00)
5日・19日(土)	鈴川中町フロント前(10:00) 自由ヶ丘県営住宅集会所(14:00) 旭化成西住宅駐車場(15:00)
24日(木)	東芝松岡アパート(10:00) 高山県営住宅団地内(14:00) 歴史民俗資料館駐車場(15:00)
26日(土)	富士信用金庫中丸支店駐車場(10:00) 城山町公会堂(14:00) 広見町静岡ガス社宅駐車場(15:00)

都合により中止・変更する場合があります。

中央図書館の休館日は、7～17日、21日、28日、29日です。

市民れんらく版

富士市医師会学術講演会

と き 4月19日(土) 15:00～
 ところ フィランセ西館4階ホール
 テーマ 前立腺癌とPSA
 講師 篤葉賢一さん(静岡がんセ
 ンター病院長)
 対 象 市内在住の人
 定 員 200人 参加費 無料
 問い合わせ 富士市医師会
 ☎52-3111

青少年健全育成事業「大地の王国」
 ～ハタケ・ホッター魔法の土～
 家族で野菜の種まきから収穫までを農
 家のアドバイスを受けて体験しよう。
 と き 5月25日～9月21日
 (5月15日19:00～説明会)
 ところ 大淵(1家族約5坪)
 対 象 市内の小学生がいる家族

定 員 20家族(応募者多数の場合は抽せん)
 申し込み・問い合わせ 4月20日ま
 でに応募用紙に必要事項を書いて、
 直接または郵送またはFAXで、〒
 417-0057 瓜島町82番地富士商工会
 議所2階(社)富士青年会議所事務
 局へ ☎53-3366 ☎52-2581
 ホームページからの申し込みも可。
 ☎<http://www.fuji-jc.or.jp>

田子の浦港クリーンガード
 美化・清掃ボランティア募集
 田子の浦港周辺の緑地や海岸の、
 定期的な清掃活動(平成14年度は4
 回)への参加と港美化のためのご意
 見をいただき、協働ボランティアを
 募集します。
 申し込み・問い合わせ 4月30日ま
 でに、電話またはFAXで田

子の浦港管理事務所管理課
 へ ☎33-0496 ☎33-1009
 静岡県立大学大学院ビジネス講座
 受講生募集
 と き 5月中旬～8月上旬(うち
 10週)
 ところ 静岡県立大学沼津エクステ
 ンションセンター(沼津)
 内 容 小売と街のマーケティング、
 金融工学概説、キャリア・
 マネジメントなど計6科目
 定 員 1科目20人
 受講料 1科目2万8,800円
 申し込み 4月12日までに履歴書な
 どを持参または郵送で〒
 422-8526 静岡市谷田52-1
 静岡県立大学事務局学務ス
 タッフへ ☎054-264-5008

さわやか健康体操教室・エンジョイスports教室
 ~ ストレッチ体操、リズム体操、レクリエーション、ニュースポーツ ~
 ☎ 文化スポーツ課 55-2876

さわやか健康体操教室

対象 市内在住で60歳以上の人 受講料 1,000円(保険料含む)
 申し込み A地区は4月15日(火)、B地区は4月16日(水)の9:45~10:00に受講料を
 持参し各会場へ
 応募者多数の場合は抽せん。また、1人1会場に限ります。

地区	会場	期間(計10回)	曜日	時間	定員
A地区	鷹岡公民館	5/12~7/28	月	9:30~10:30 10:45~11:45	各50人
		5/15~7/17	木	10:00~11:00	
	田子浦公民館	5/15~7/17	木	9:30~10:30 10:45~11:45	各35人
		5/12~7/14	月	9:30~10:30 10:45~11:45	
元吉原公民館	5/15~7/17	木	10:00~11:00		
	5/12~7/14	月	9:30~10:30 10:45~11:45		
B地区	須津公民館	5/15~7/17	木	9:30~10:30 10:45~11:45	各60人
		5/14~7/16	水	10:00~11:00	
	天間公民館	5/14~7/16	水	10:00~11:00	各50人
		5/16~7/18	金	9:30~10:30 10:45~11:45	
市立富士体育館	5/15~7/17	木	9:30~10:30 10:45~11:45	各50人	
	5/13~7/15	火	10:00~11:00		
鷹岡市民プラザ	富士見台公民館	5/16~7/18	金	9:30~10:30 10:45~11:45	各35人
		5/13~7/15	火	9:30~10:30 10:45~11:45	
	鷹岡市民プラザ	5/13~7/15	火	9:30~10:30 10:45~11:45	

エンジョイスports教室

とき 5月13日~7月15日 毎週火曜日 計10回 10:00~11:30
 ところ 市立富士体育館 定員 70人(応募者多数の場合は抽せん)
 受講料 1,000円(スポーツ安全保険料含む)
 申し込み 4月7日~9日の9:00~16:00に直接、またははがきに(4月9日
 必着)住所、氏名、年齢、電話番号を記入し、〒417-8601富士市役所文化ス
 ポーツ課へ。1人で2人以上の申し込みはできません。

個人参加公共施設見学

4月25日(金) 9:00~15:00

コース 市役所 富士楽寿園 くるみの里 広見荘 歴史民俗資料館
 環境クリーンセンター 市役所

対象 市内在住・在勤の人 定員 20人

申し込み はがきに参加する人の住所、氏名、年齢、電話番号、見学日(1枚の
 はがきに2人まで申し込みできます)を書いて、〒417-8601富士市役所広報
 広聴課「公共施設見学」係へ(4月10日の消印有効)
 お子さま連れで参加希望する人は、申し込み前にお
 問い合わせください。 ☎ 広報広聴課 55-2700



**富士市ホームページに
 新コーナー登場**

☎ 広報広聴課 55-2700

富士市ホームページは、2月25日
 に延べアクセス数が100万件を突破
 しました。さらに多くの皆さんに利
 用いただけるよう、新コーナーを開
 設しましたので、ごらんください。

ふじフォトライブラリー(富士市
 写真集)

広報広聴課が所有する写真(昭和
 34年~)の中から、富士山、自然・
 風景、富士市の歩み、祭り・イベン
 ト、施設などの写真を掲載していま
 す。キーワードや撮影年月日などで
 検索して見るすることができます。

富士山壁紙集

パソコンの壁紙用に富士山の写真
 を提供しています。

みてみて富士山

市外から撮影した富士山の写真を
 募集して掲載しています。

☎ <http://www.city.fuji.shizuoka.jp>

**特別図書整理(ばく書)のため
 市立図書館が休館します**

市立図書館は、約68万点の所蔵
 資料と図書データの総点検をする
 ため休館します。利用者の皆さん
 にいつでも的確に資料を提供でき
 るよう、年1回の特別整理は欠か
 せないものです。ぜひ、ご理解を
 お願いします。

中央図書館 4月7日~17日

今泉文庫 4月18日~26日

西・東図書館、富士文庫

4月18日~29日

☎ 中央図書館 51-4946

我が家のアイドル



安藤 楓良ちゃん H14.3.6生
 父・幸雄 母・路子(森島)
 「我が家の暴れん坊將軍。き
 ょうも元気に暴れてます!」



原田 力駆ちゃん H14.4.24生
 父・康弘 母・治美(今宮)
 「わんぱくなりくんです。早
 くハイハイできるといいね。」



遠藤 麻莉那ちゃん H11.9.28生
 昂ちゃん H14.8.14生
 父・仁 母・香恵(伝法)
 「あきらの名づけ親はお姉ちゃんです。」



深澤 雄一郎ちゃん H10.12.8生
 光星ちゃん H14.9.29生
 父・博之 母・麻央(松岡)
 「二人のかわいい天使たち!」

暮らしの カレンダー 4月 APRIL [卯月]

・緑の募金運動(5月まで)

4月の 博物館

第41回企画展
「おしゃれな原始・古代人」展
~5月5日
「さくらまつりinふるさと村」 6日
機織り体験 6、26日
陶芸教室 8、9、10、22日
はじめてのやきもの教室 12日
はじめての絵付け教室 19日
休館日 7、14、21、28、30日



「おしゃれな原始・古代人」展

1 火	市立保育園入園式 固定資産価格等の縦覧(市役所3階資産税課)~30日 すくすく赤ちゃん講座(フィランセ)
2 水	献血(市役所駐車場) P10 赤ちゃんひろば(今泉公民館)
3 木	赤ちゃんひろば(吉永公民館) 1歳6か月児健診(フィランセ)
4 金	「ぐるん・ば よねのみや」オープン 赤ちゃんひろば(吉原公民館)
5 土	吉原地区さくら祭(小瀬井川沿い) 富士見台地区さくら祭り(富士見台桜ヶ池)
6 日	丘地区桜まつり(厚原スポーツ公園) 鷹岡地区さくら祭(鷹岡公民館) 富士の茶娘クイーンコンテスト(ラ・ホール富士) さくらまつりinふるさと村 P11
7 月	小・中学校入学式・始業式
8 火	市立吉原商業高校入学式 間門の第六天さん(間門浅間神社) 中央図書館休館 ~17日 P13 普通救命講習(消防防災庁舎) すくすく赤ちゃん講座(フィランセ)
9 水	市立看護専門学校入学式 市立幼稚園入園式 離乳食講習会・初期(フィランセ) 赤ちゃんひろば(富士南公民館)
10 木	1歳6か月児健診(フィランセ)
11 金	赤ちゃんひろば(富士見台公民館) 3歳児健診(フィランセ)
12 土	献血(市役所駐車場) P10
13 日	緑と花の百科展・擬木コンクール(中央公園) P8 静岡県議会議員選挙 献血(フィランセ東館1階リハビリルーム) P10
14 月	桑崎善光寺さん 赤ちゃんひろば(広見公民館)
15 火	すくすく赤ちゃん講座(フィランセ)

16 水	境・薬王寺祭 離乳食講習会・完了期(フィランセ) 赤ちゃんひろば(岩松公民館)
17 木	赤ちゃんひろば(田子浦公民館) 1歳6か月児健診(フィランセ) 献血(市役所駐車場) P10
18 金	赤ちゃんひろば(丘公民館) 3歳児健診(フィランセ) 今泉文庫休館 ~26日 P13 西・東図書館、富士文庫休館 ~29日 P13
19 土	
20 日	富士ふれあいウォーク(富士総合運動公園) 家庭の日 市内クリーンデー 麻薬・覚せい剤撲滅の日
21 月	赤ちゃんひろば(フィランセ)
22 火	普通救命講習(消防防災庁舎) すくすく赤ちゃん講座(フィランセ) 2歳児むし歯予防教室(フィランセ)
23 水	離乳食講習会・初期(フィランセ)
24 木	赤ちゃんひろば(鷹岡公民館) 1歳6か月児健診(フィランセ)
25 金	3歳児健診(フィランセ)
26 土	
27 日	富士市議会議員選挙 献血(フィランセ東館1階リハビリルーム) P10
28 月	献血(市役所駐車場) P10
29 火	富士山麓ブナ林創造事業 P11 [みどりの日]
30 水	固定資産税・都市計画税第1期納期限

平成十五年三月二十日号

555編纂室

運動不足解消に自転車通勤を始めて1か月半がたちました。毎朝早目に家を出ているのでゆっくり走っても間に合うのですが、なぜか自転車をこぎ出すと全力でこいでしまいます。当然職場に着くころには汗だくで、息切れ状態。でも、仕事が始まるころになると、体調もばっちりです。楽しく仕事が始まります。心なしかウエストも細くなっているかも。もうしばらく続けよう。(青葉通りを全力疾走するおにいさん!?)

人口 242,503人(前月比-63)
男 120,673人(-49)
女 121,830人(-14)
世帯 83,991世帯(+10)3月1日現在
編集・発行 富士市総務部広報広聴課
〒417-8601 静岡県富士市永田町1-100
☎51-0123(代) 51-1456

