

11 20
2002

No.814
毎月5日・20日発行



丸火の秋 親子自然の集い

～秋の自然観察と木の実のクラフトづくり～ 11月2日

主な内容

皆さんの声をまちづくりに
～平成14年度世論調査結果報告～

市職員の給与と定員を公表します

年末の交通安全県民運動

皆さんの声を まちづくりに



平成14年度世論調査

「あなたの文化活動とロゼシアター」

・「新富士駅北側地区整備」について

データ

対象 市内在住の満20歳以上の男女3,000人

抽出方法 住民基本台帳から等間隔無作為抽出

調査期間 平成14年6月17日～7月1日

調査方法 郵送調査

有効回収数(率) 1,750人 (58.3%)

※比率は百分率で表示し、小数点以下第2位を四捨五入していますので、合計が100%にならない場合があります。

市では、市民の皆さんの意見や要望を市政運営の基礎資料とするために、毎年世論調査を実施しています。

ことしで第31回となる世論調査のテーマは、「あなたの文化活動とロゼシアター」・「新富士駅北側地区整備」についてです。その結果がまとまりましたので、お知らせします。

あなたの文化活動とロゼシアターについて

みずから文化活動を行うこと・文化活動の状況

Q あなたは文化活動をしたことがありますか。

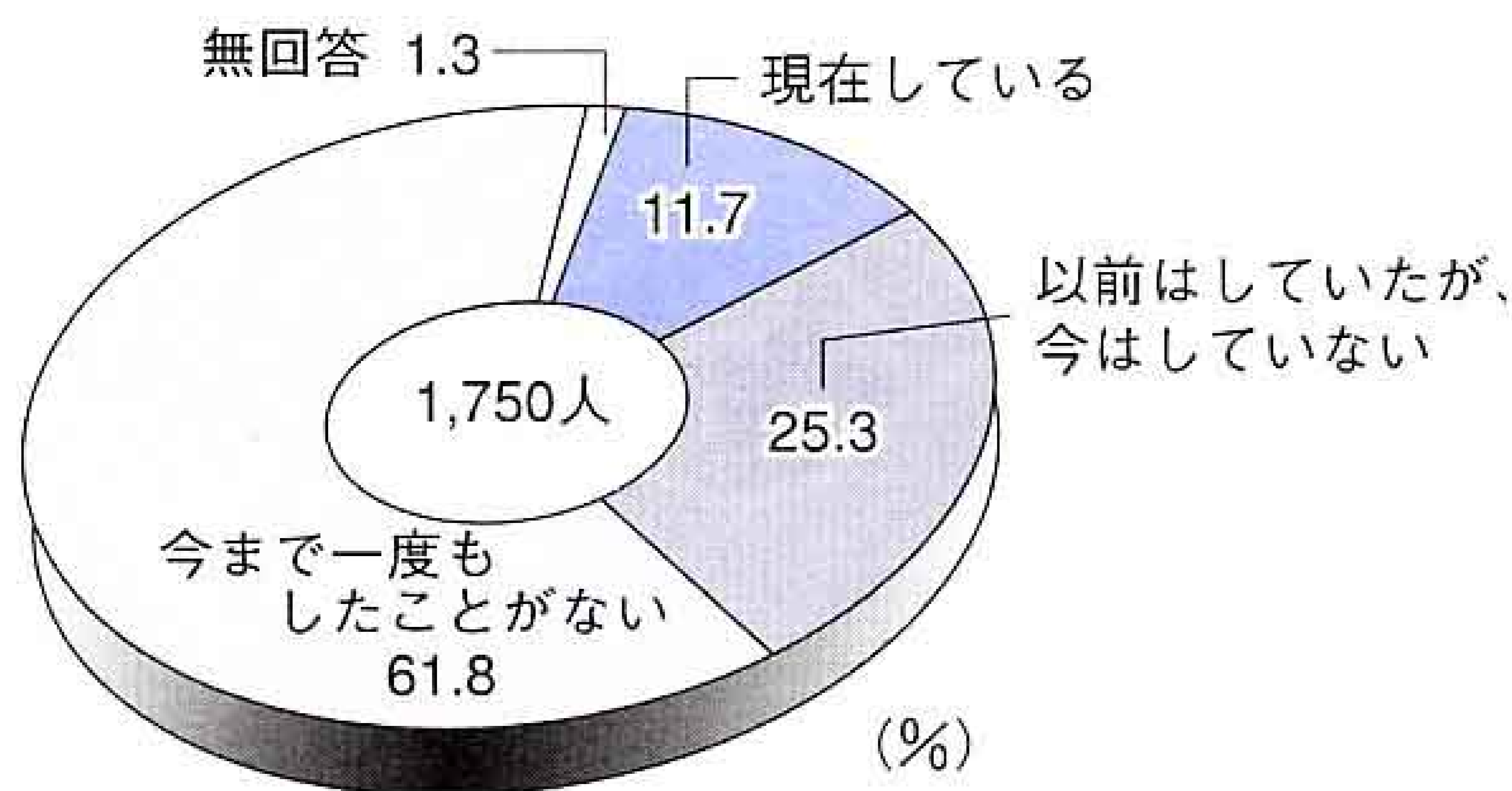

Q あなたは日常生活の中で、みずから文化活動（音楽、演劇、執筆などの活動）を行うことは大切なことだと思いますか。

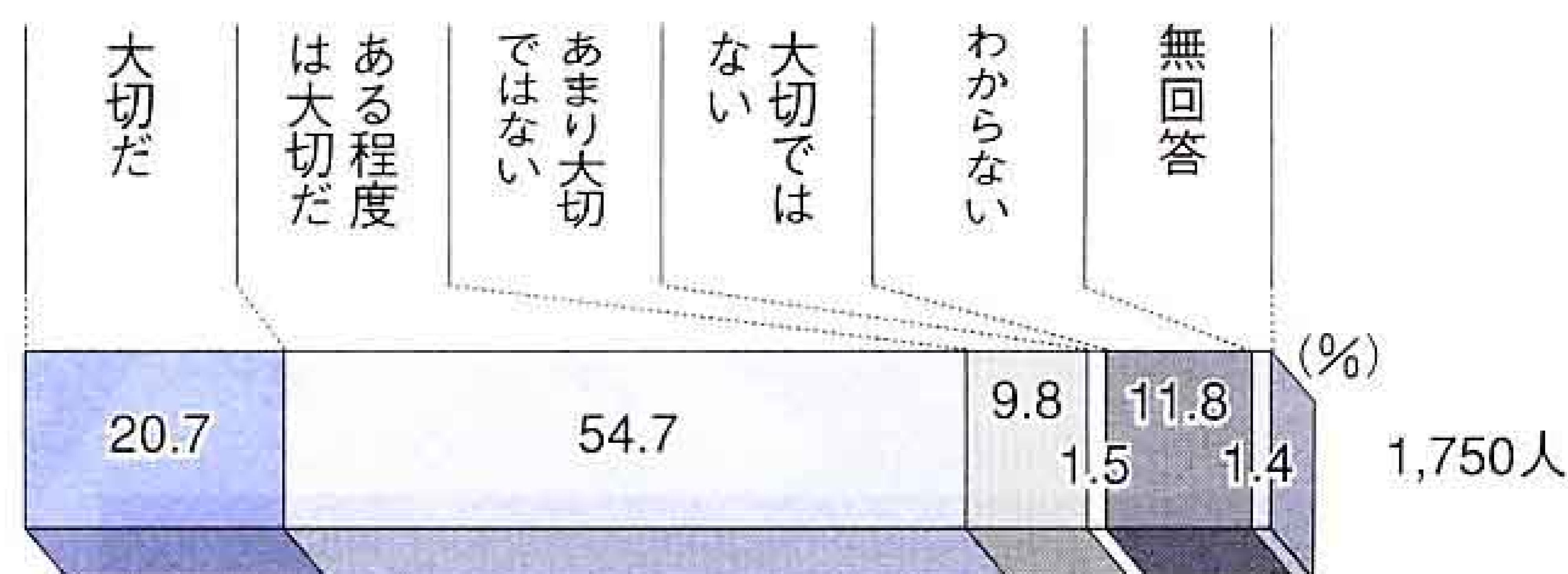

「大切」と回答する人ほど、文化活動を行っている

日常生活の中でみずから文化活動を行うことについては、「大切だ」「ある程度大切だ」を合わせ、七五・四%となっています。しかし、実際に文化活動をしているかという問いに対しては、「現在している」はわずか一一・七%であり、「以前はしていたが、今はしていない」が二五・三%、「今まで一度もしたことがない」が六一・八%となっています。

また、みずから文化活動を行うことが「大切」だとする人ほど、文化活動を「現在している」や「以前はしていたが、今はしていない」と回答する人が多く、大切でないとする人ほど「今まで一度もしたことがない」との回答が多くなっています。

ロゼシアターに行った目的

Q ロゼシアターに行った目的は何ですか。

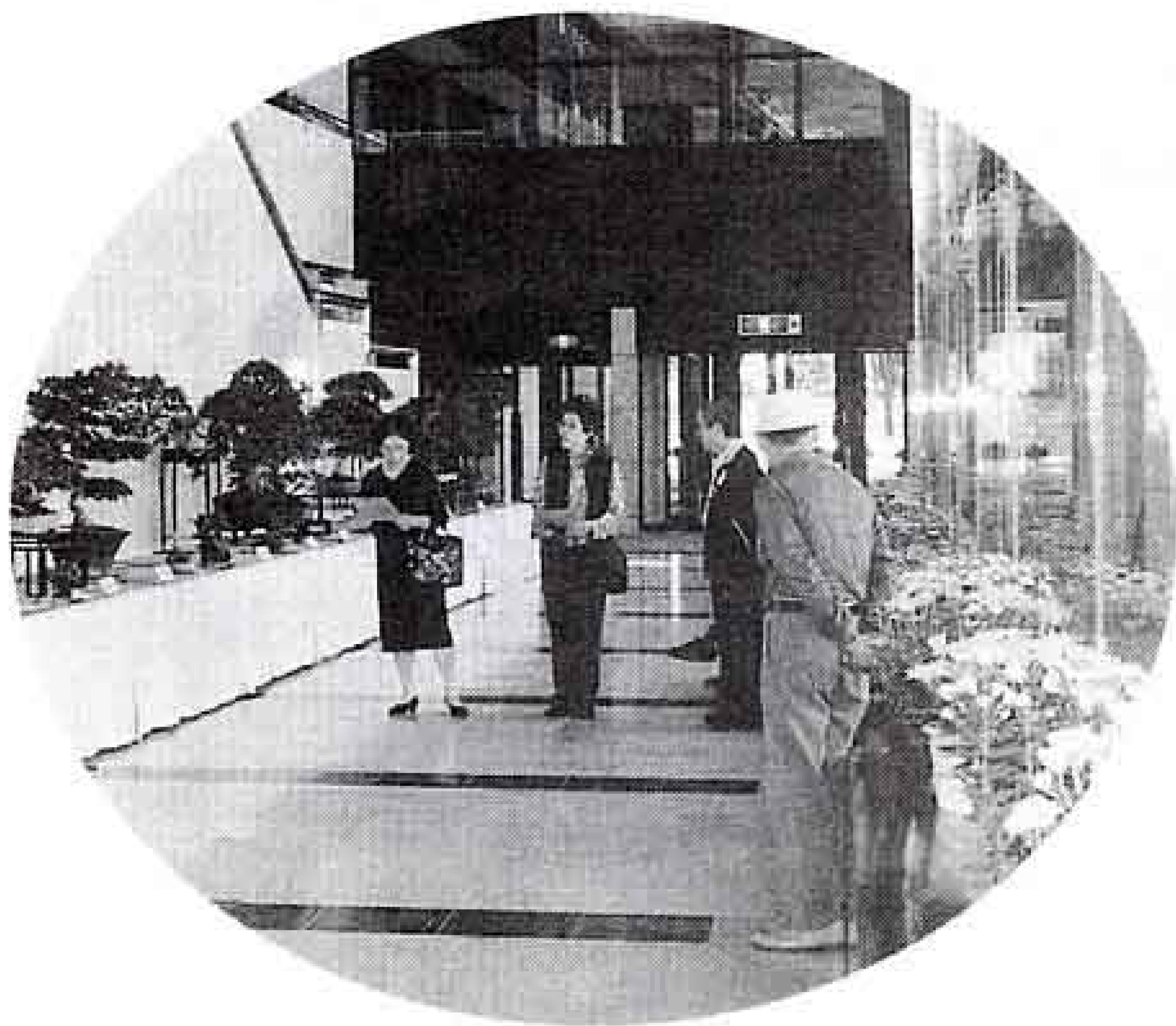
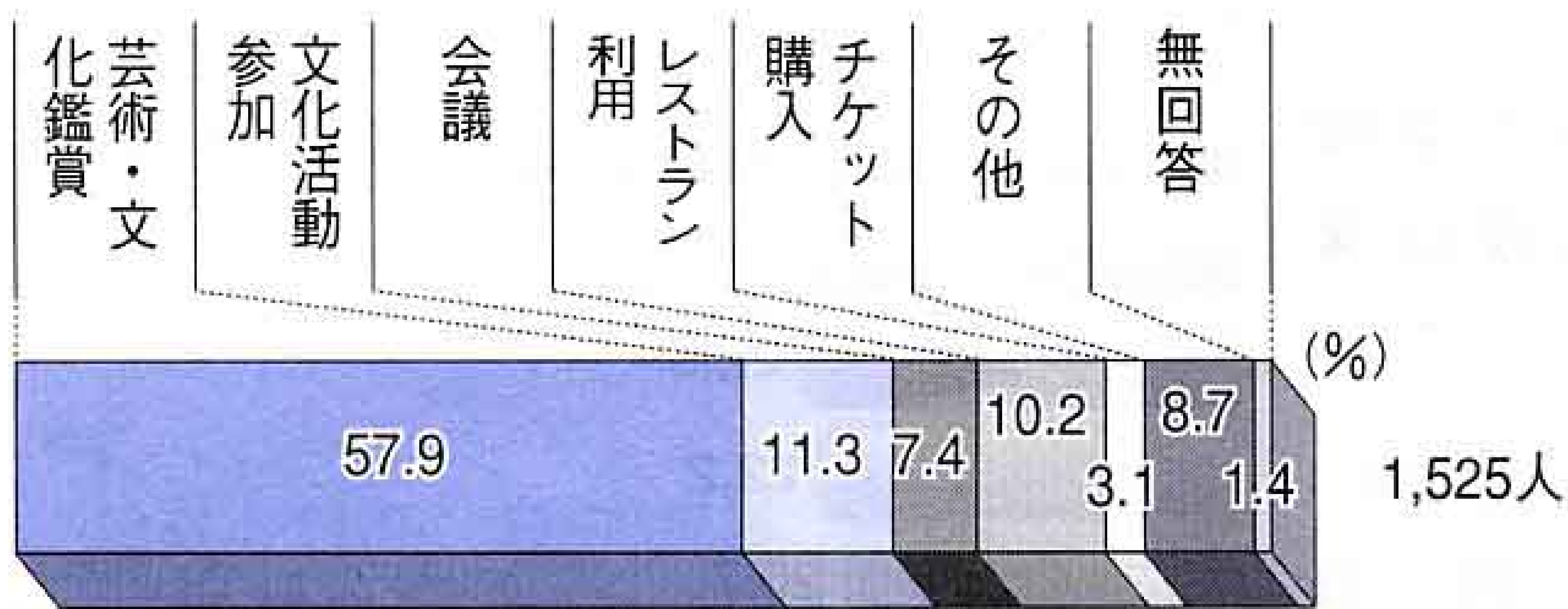

目的別に見ると、「芸術・文化鑑賞」が五七・九%と突出して多く、次いで「文化活動参加」が一・三%となっています。また、「その他」については、幼稚園・小学校の行事、発表会が多く含まれています。

Q あなたはロゼシアターに行ったことがありますか。

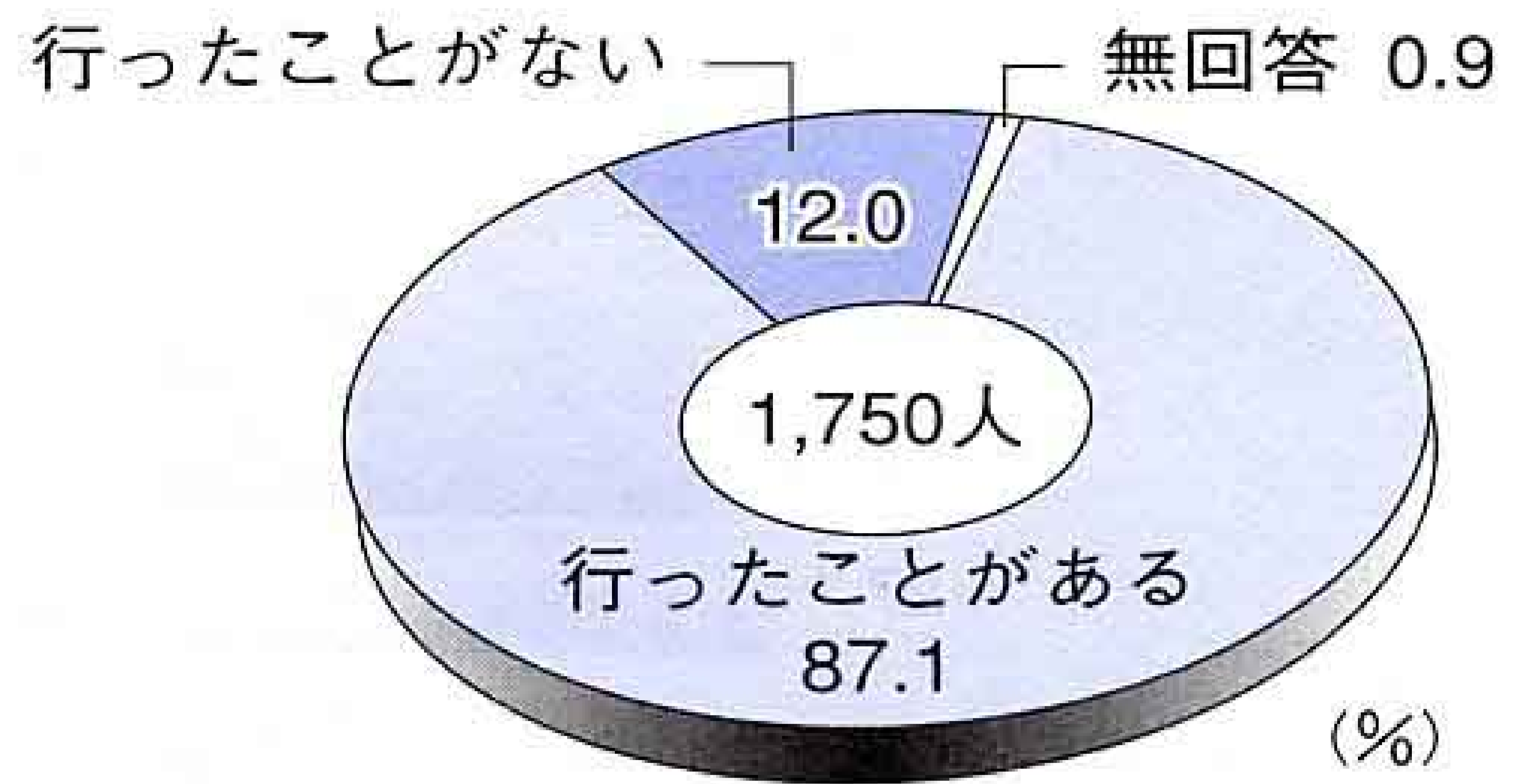

九割近くの人が「行ったことがある」と回答

ロゼシアターに行ったことがあるかを尋ねたところ、「ある」は八七・一%、「ない」は一・二%であり、性別に見ると、「ある」は男性が八二・〇%、女性が九二・六%で、女性に多くなっています。また、文化活動を「今まで一度もしたことがない」という人でも、八三・四%が来館しています。

ロゼシアターまでの交通手段

Q ロゼシアターへどのような交通手段で来館されましたか。

全体では、九割近くの人が「自動車」と回答。ロゼシアターに行ったことが「ある」と答えた人に、ロゼシアターまでの交通手段を尋ねたところ、「自動車」が八七・七%と八割を超えており、その他の交通手段は、いずれも五%未満となっています。年齢別に見ると六十代以上では他の年代に比べて「自転車・バイク」、「バス」、「タクシー」が多く、七十代以上では「バス」が一〇・九%と一割を超えています。

全体では、九割近くの人が「自動車」と回答

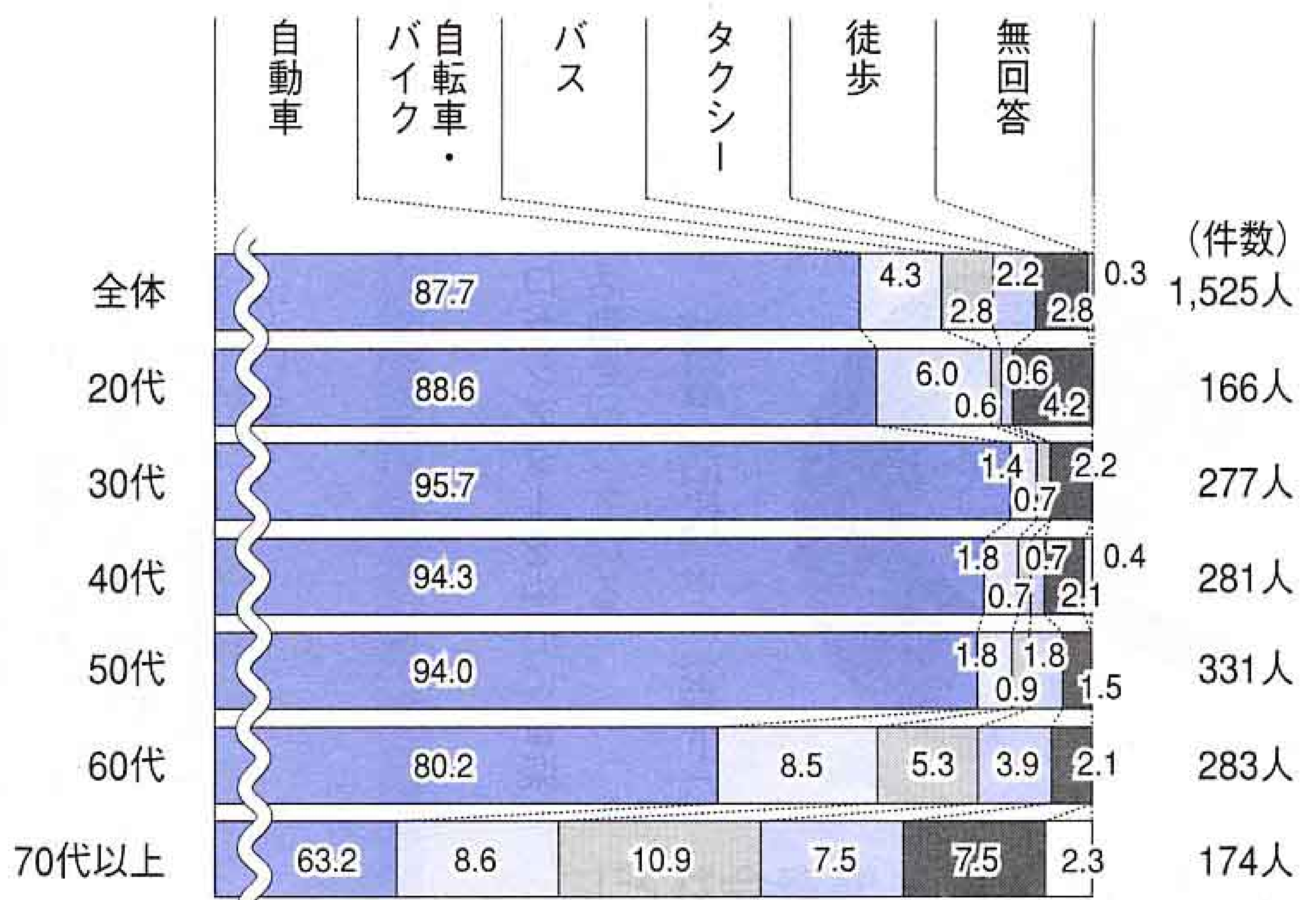

自由意見

この調査では、各設問の回答のほかに、テーマに関する自由意見や要望などを書いていただきました。その中からいくつかを要約してお知らせします。

〈ロゼシアターの事業内容〉

・有名な演奏家や歌手のコンサートを行ってほしい。

・若者が興味のあるイベントをやった方がよい。

・幼児や児童向けの劇やミュージカルなどの開催をふやしてほしい。

・音楽や演劇など文化鑑賞だけでなく、こちらが参加できるようなイベントもふやしてほしい。

・もっと気軽に足を運べるような催し物をやってほしい。

〈ロゼシアターの景観・雰囲気〉

・広々としたところがよい。

・季節の飾りがとても目を引くので、入って見てみたいが、車で通り過ぎるだけ。もっとだれでも立ち寄れるイメージづくりをしてほしい。

・高級で入りにくい。

〈設備・施設〉

・ホールの客席とステージが近いので、身近な感じがしてよい。

・座席によっては音が大き過ぎたり、二階席では音が小さく、聞こえなかったりするので改善してほしい。

・一般展示室の壁が明るくなって見やすくなったが、特別展示室の照明が暗くして作品鑑賞しにくい。

・バリアフリーでないところが問題。

ロゼシアターのよい点・悪い点

Q ロゼシアターのよい点、悪い点は何だと思いますか。

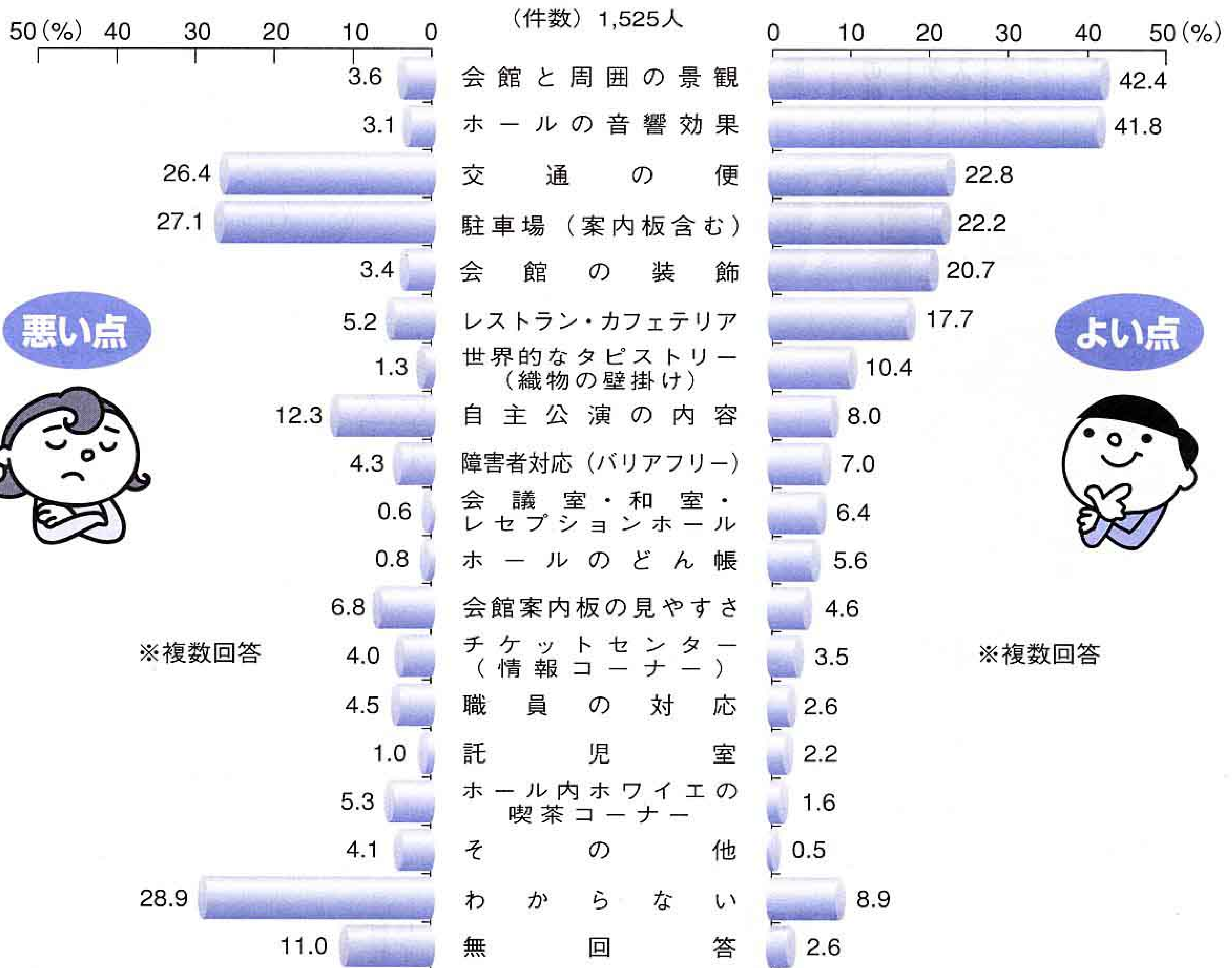

悪い点



よい点

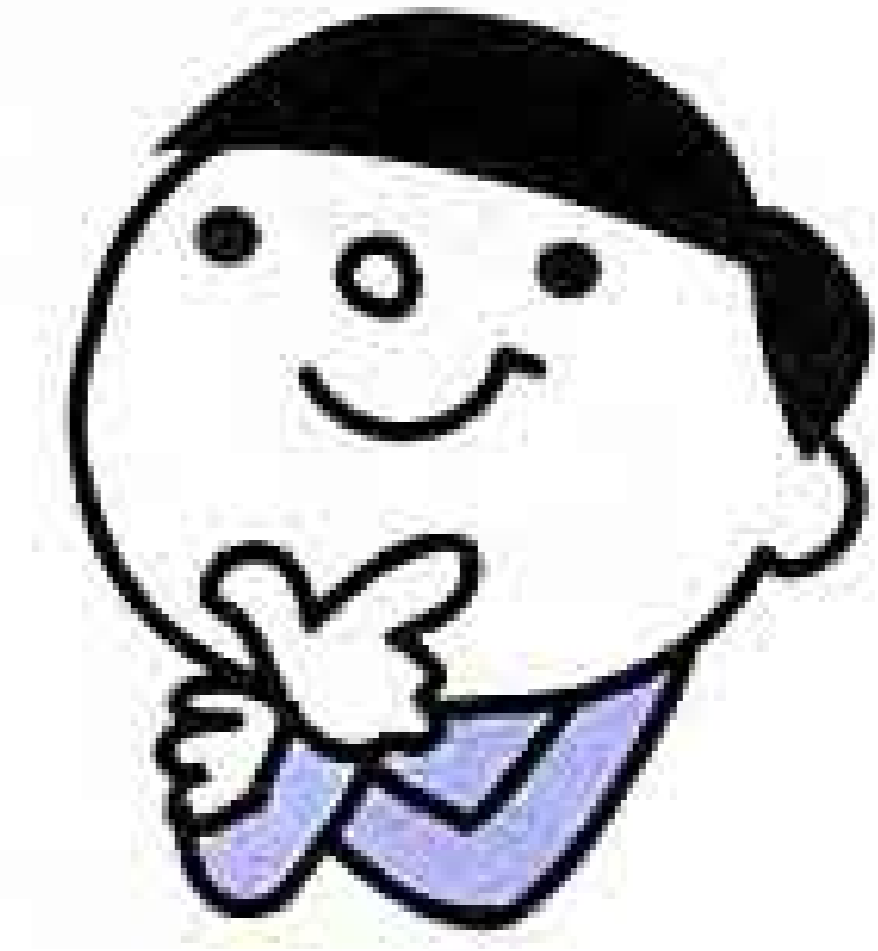

※複数回答

※複数回答



渡邊 浩代 さん (森下)

ロゼシアターを中心に音楽活動を行っている

多くの人に、演奏会などに足を運んでほしい

ロゼシアターは、演奏会や練習室の使用などで、毎月一回は訪れています。小ホールをよく使いますが、ホールの雰囲気や、都心の施設に引けをとらないほどの音響効果がいいですね。また、以前は駐車場が狭く不便を感じることがありましたが、だんだん改善されてきたように思います。演奏会や展示会は、見に来てくれる人がいて初めて成り立つものだと思います。ぜひ多くの人に、ロゼシアターに足を運んでもらえるといいですね。

よい点として、「会館と周囲の景観」「ホールの音響効果」が多数

ロゼシアターに行ったことが「ある」と答えた人に、ロゼシアターのよい点を尋ねたところ、「会館と周囲の景観」が四二・四％、「ホールの音響効果」が四一・八％と、この二つが四割を超えています。逆に悪い点を尋ねたところ、「駐車場(案内板を含む)」が二七・一％、「交通の便」が二六・四％となっています。「駐車場(案内板を含む)」はよい点の四位、「交通の便」はよい点の三位にも挙げられていますがいずれも悪い点での回答比率がよい点での回答比率をやや上回っています。



自由意見

〈駐車場・交通の便〉

- ・ 駐車場が少ない。
- ・ 駐車場の「入口」と「出口」をわかりやすくしてほしい。
- ・ シャトルバスを利用できるような交通手段を検討してほしい。

〈チケット・入場料金〉

- ・ チケットをもっと身近な公民館、コンビニなどで気軽に購入できるとよい。
- ・ できるだけ料金を安くして、一人でも多くの市民が文化にふれることができるようにしてほしい。

〈広報・宣伝〉

- ・ イベントの開催スケジュールや予約案内を広報紙に載せるなど、積極的に行ってほしい。
- ・ 宣伝が足りない。「いつから」「どんなもの」があるのかわからない。

新富士駅北側地区整備について

新富士駅北側地区整備とは？

新富士駅北側地区（約25ヘクタール）は、富士市をはじめとする岳南地域の玄関口としてふさわしい地区を目指して整備計画を策定します。

そこで、駅北側地区の整備について、広く市民の皆さんの意見を取り入れるため、今回の調査を実施しました。

新富士駅の利用頻度

あなたは、年間どのくらい新富士駅を利用しますか（新幹線利用以外も含む）。

全体的に見ると「半年に一回」が多数

新富士駅の利用頻度を尋ねたところ、「半年に一回」が三六・三％と最も多く、以下「年に一回」が二五・七％、「月に一回」が一七・五％などとなっています。職業別に見ると、経営・管理職は「月に一回」が三五・一％と最も多く、他の職業に比べて利用頻度が高くなっています。

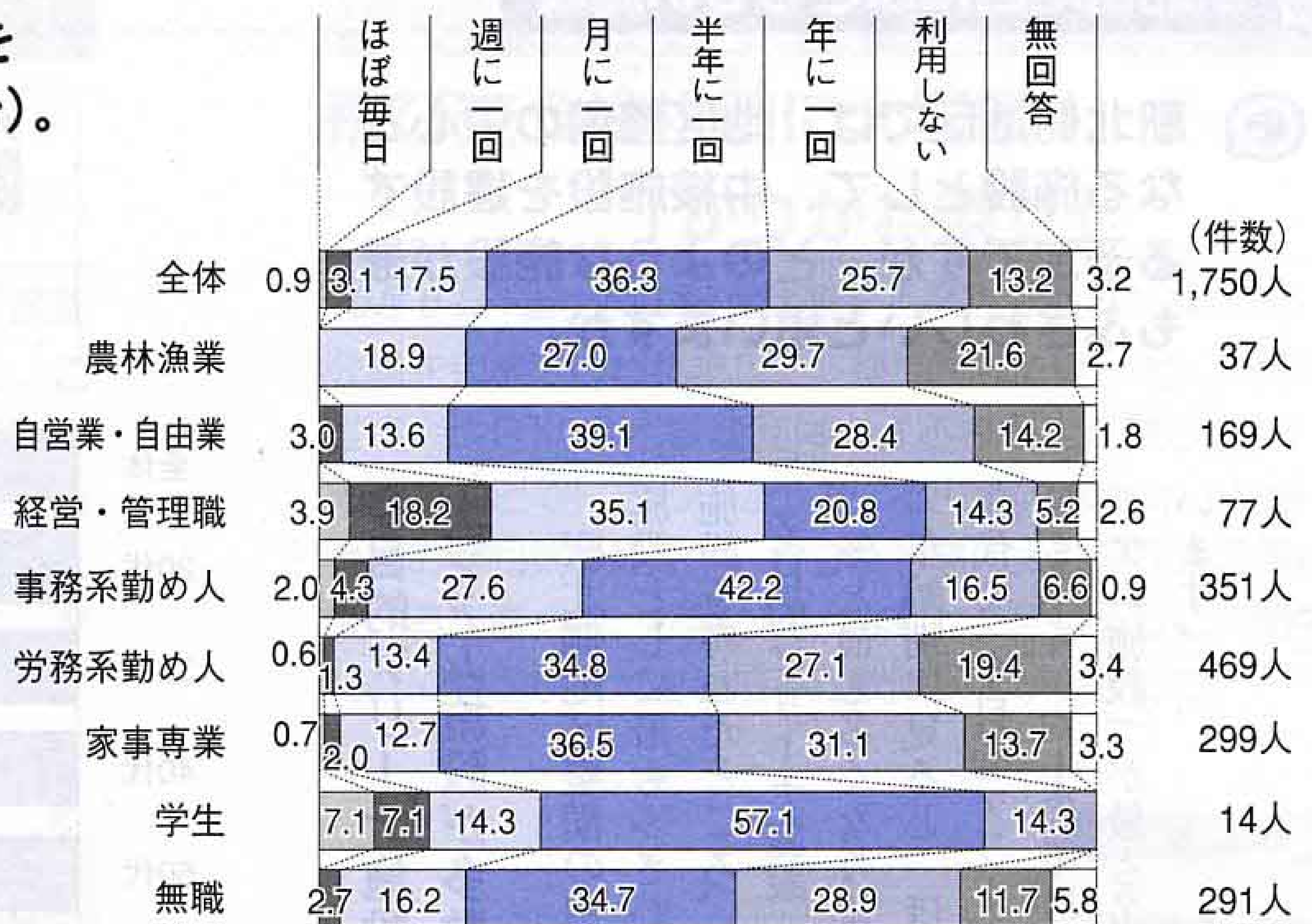

新富士駅北口広場の問題点

新富士駅北口広場を再整備するに当たり、現在の北口広場で問題と思われるものは何ですか。

スペースに関する問題が上位を占める

新富士駅北口広場を再整備するに当たり、現在の北口広場で問題だと思われることを尋ねたところ、「一般送迎車の駐停車のスペースが狭い」が七四・三％と突出しています。以下、「自動車進入路がわかりにくい」、「休憩や待ち合わせをする場所がない」などの順となっております。スペースに関する問題が上位を占めています。

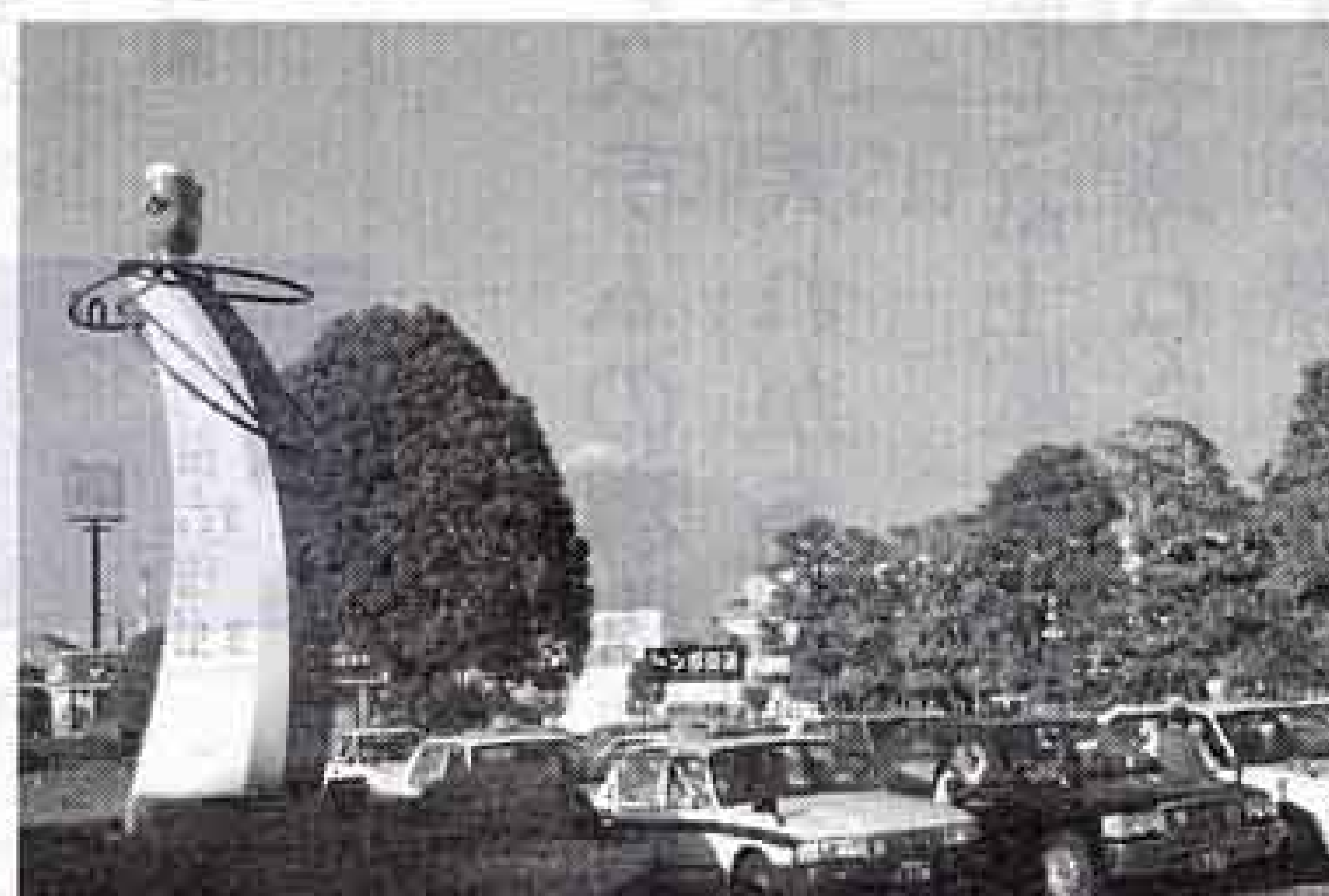
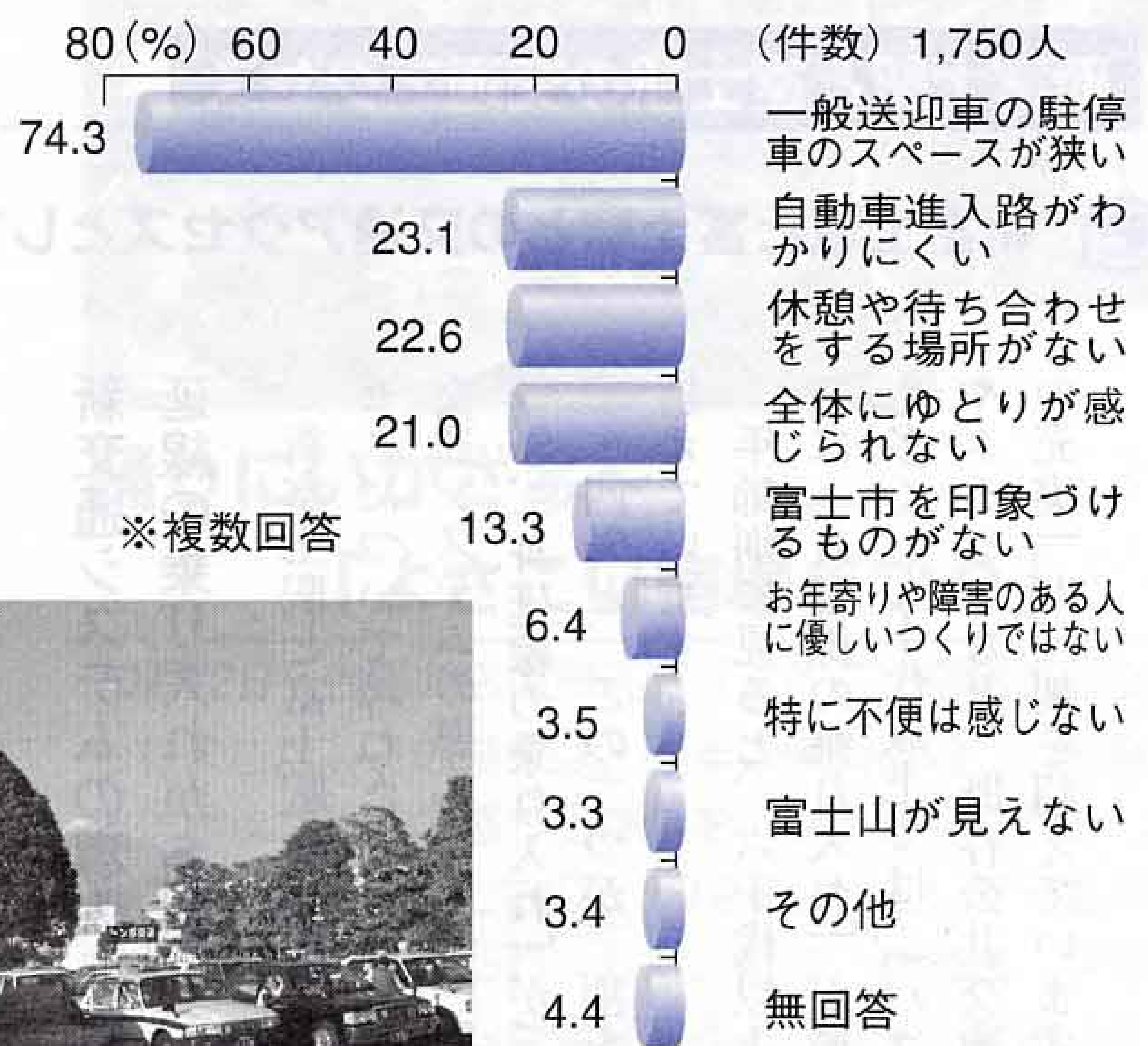

富士山を活かす方法

Q 駅北側地区のまちづくりに当たり、富士山を活かすにはどのようにしたらよいと思いますか。

駅北側地区のまちづくりに当たり、富士山を活かす方法を尋ねたところ、「富士山眺望の障害となる看板の規制や電線を地中化する」が四七・八%と最も多く、以下、「富士山の眺望に配慮して、地区内の建築物の高さを規制する」、「富士山を見るためのビューポイントを整備する」となっています。

富士山の眺望を確保するための規制が多数

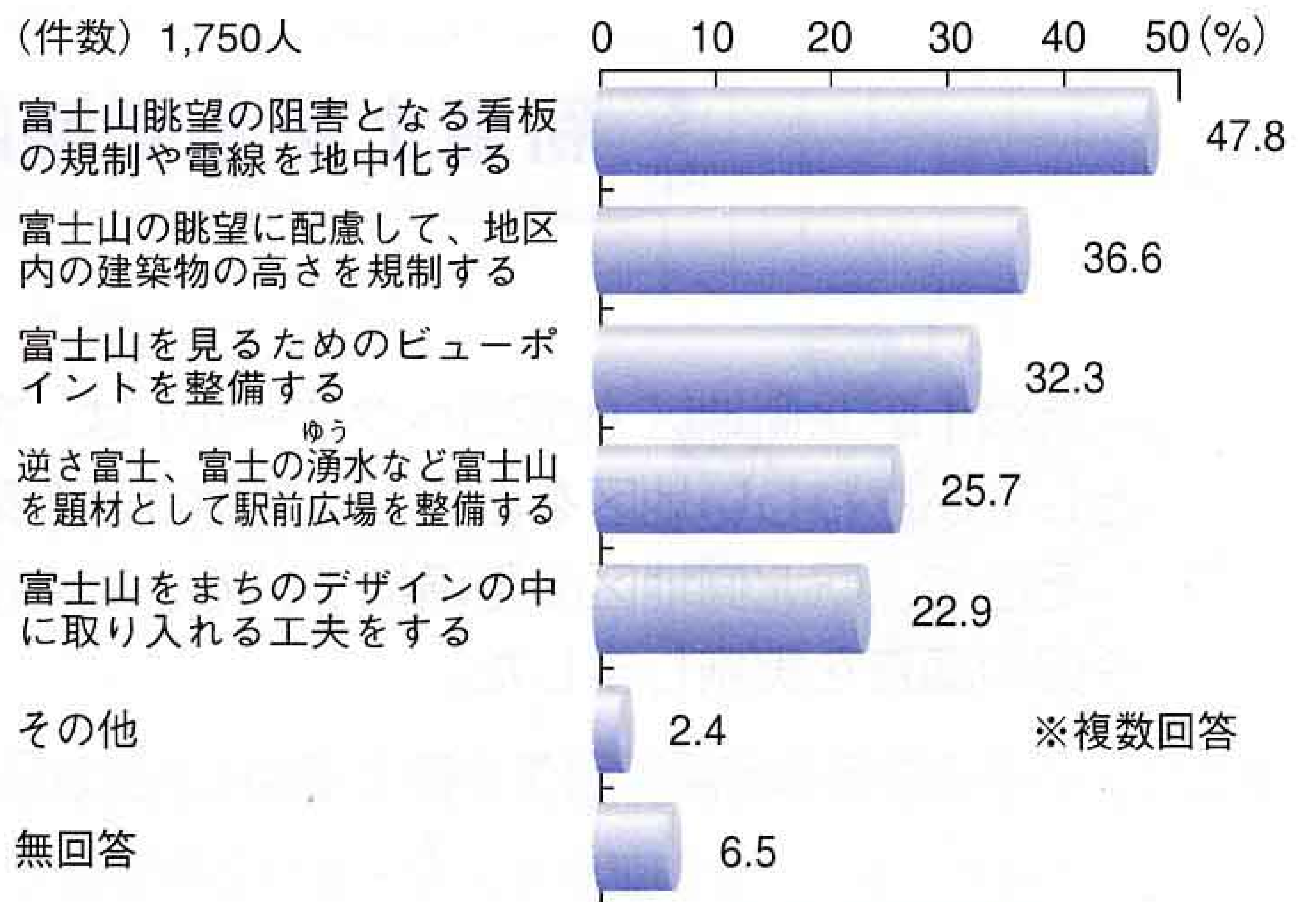

駅北側地区にふさわしい施設

Q 駅北側地区では、地区整備の中心となる施設として、中核施設を建設する予定ですが、どのような施設が最もふさわしいと思いますか。

駅北側地区整備の中心となる施設として最もふさわしい中核施設を尋ねたところ、全体では「多目的アリーナ施設」が三二・六%と最も多くなりました。年齢別に見ると、ほとんどの年代で「多目的アリーナ施設」が最も多く、六十代では「ミュージアム施設」が最も多くなっています。

多目的アリーナ施設、ミュージアム施設が多数

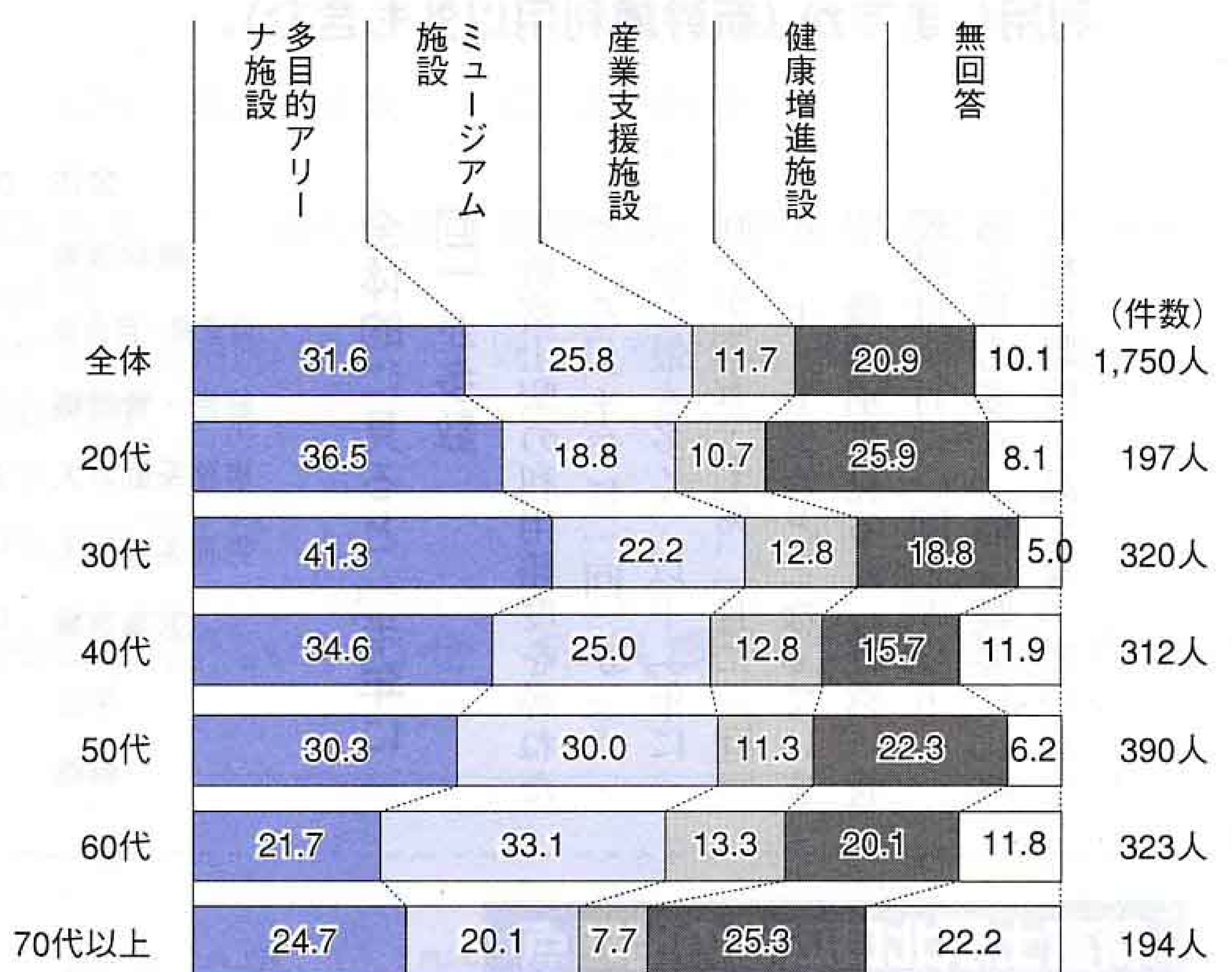

新富士駅と富士駅間の交通アクセス

Q 新富士駅と富士駅との交通アクセスとしては、どのような形態がよいと思いますか。

新富士駅と富士駅間の交通アクセスについて尋ねたところ、「新交通システムの導入」が三八・一%、「身延線の乗り入れ」が三〇・四%と、この二つが三割を超えています。年齢別に見ると、六十代以上では「身延線の乗り入れ」が最も多く、七十代以上では、「バスやタクシーなど、既存公共交通の充実」が二割を超えています。

新交通システムの導入・身延線の乗り入れが多数

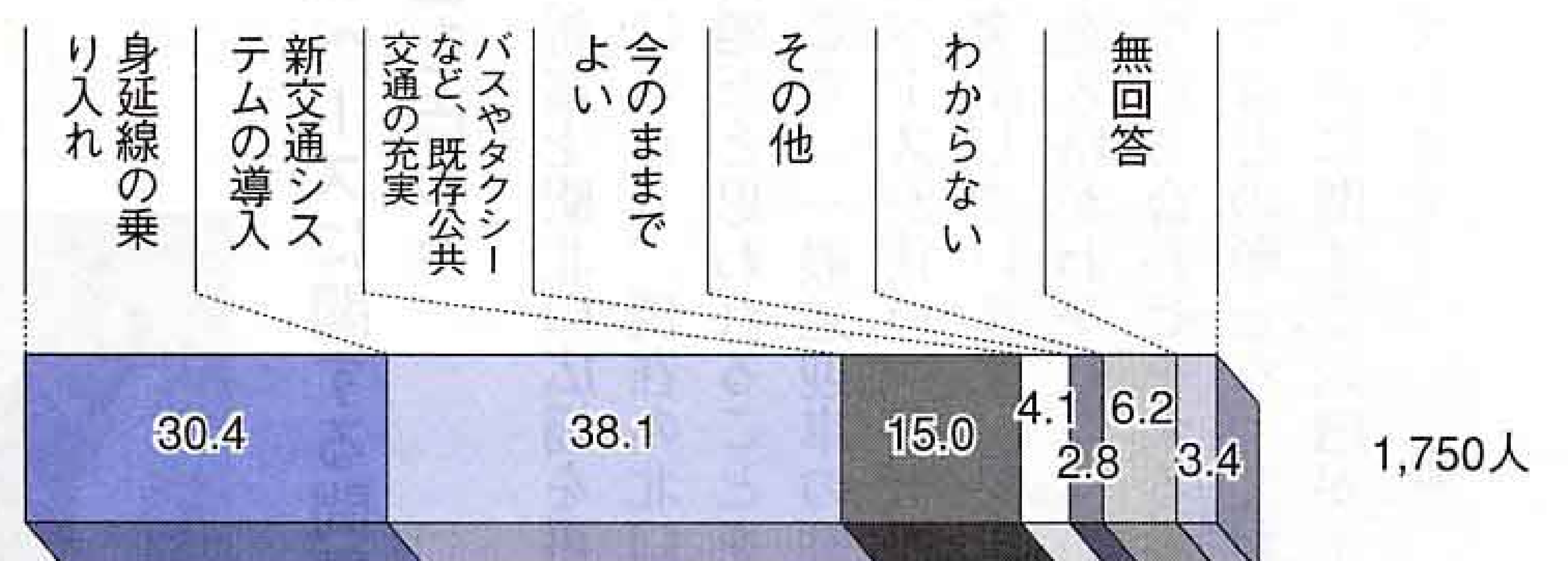

新富士駅北口広場に隣接して、民間の商業・業務関係の施設の誘導整備を考えていますが、どのような施設がよいと思いますか。

若年層ほど「デパート」を望む傾向

新富士駅北口広場に隣接して誘導整備すべき施設を尋ねたところ、「デパート」が五二・七％と突出しており、以下「富士市の物産店」が二七・八％、「娯楽・レクリエーション施設」が二六・一％などとなっています。

また、年齢別に見ると、若年層ほど「デパート」を望む傾向にあり、七十代以上では、「富士市の物産店」が最も多くなっています。

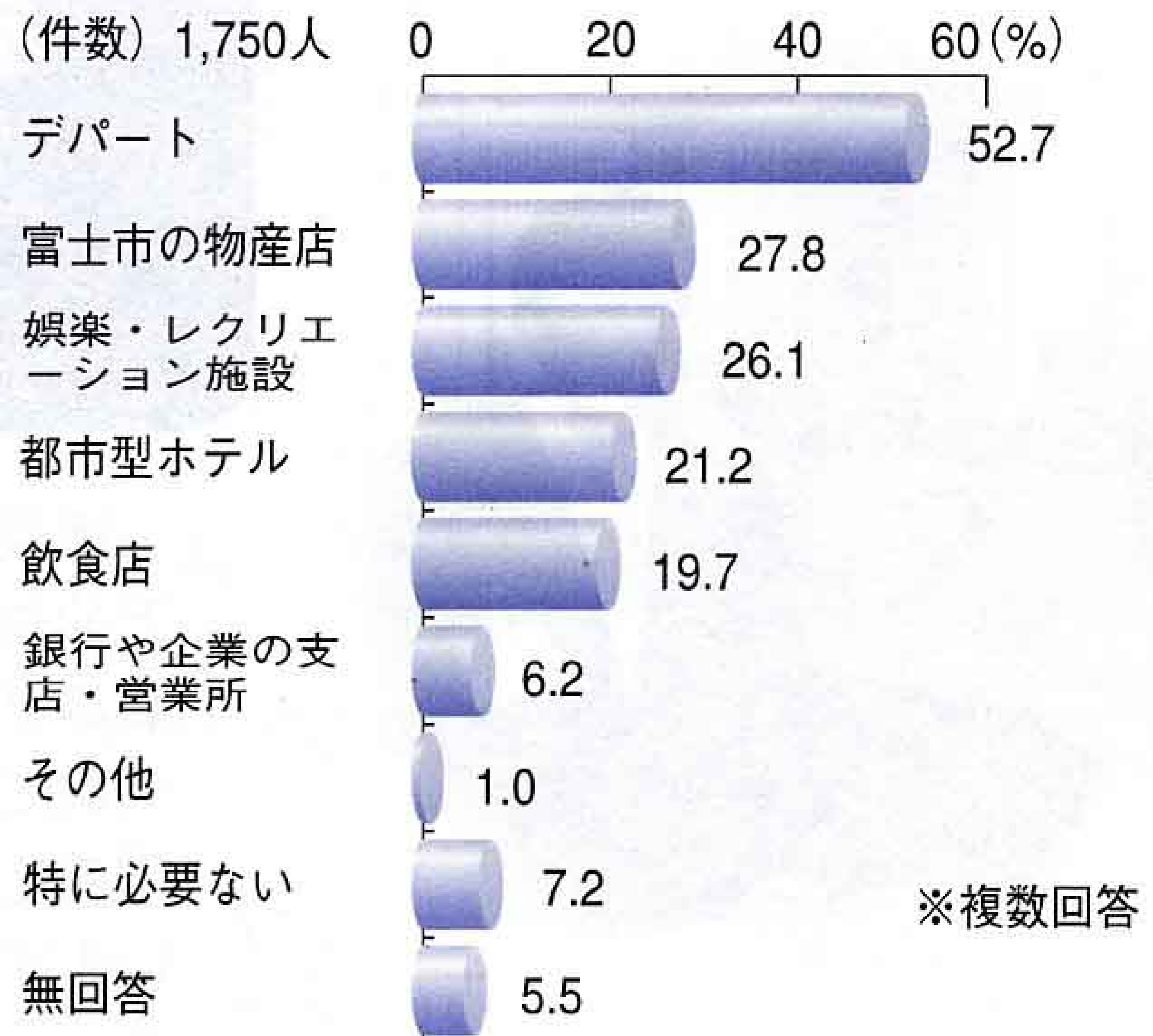

自由意見

- 〈北口広場隣接の施設〉
- 大きなデパートがあれば、新富士駅周辺にもぎわってくるのでは。
 - 娯楽、レクリエーション施設があるといいと思う。
 - 観光案内が一目でわかる施設がほしい。
- 〈新富士駅の整備〉
- 富士市の玄関として緑のスペースを多くとり、ゆとりのある調和のとれた施設にしてほしい。
 - 市民の花バラを北側ロータリーにもつと植えたらどうか。
 - タクシー乗り場、一般送迎車の駐車スペースを広くした方がよい。バス乗り場もわかりにくい。
- 〈交通の便〉
- 富士駅と新富士駅が離れているので不便。一日も早く改善してほしい。
 - 新富士駅からいろいろな所へアクセスしやすいようにしてほしい。
- 〈駐車場〉
- もっと無料の駐車場をつくるべき。
 - 低料金の駐車場が欲しい。
 - 現在の駐輪場は暗くて危険。駐輪場の整備をしてほしい。
- 〈富士山の眺望〉
- 富士山の眺望を第一に、建物や看板の規制、電線地中化を行ってほしい。
 - 富士山の眺めについては、必ずしもこだわらなければならないのでは。
- 〈中核施設建設〉
- 一部の人ではなく、一般市民が気軽に利用できる施設が望ましい。

- 市民の生活に役立つような施設をつくってほしい。
 - 中核施設は必要ない。富士駅とのアクセスを早急に解消すべき。
- 〈整備に当たっての要望〉
- 人が集まれば活気が出るので、幅広い年齢層の人が集まれるような場所にしたらよいと思う。
 - 駅の周辺に「富士市に来た」という印象に残るようなものがほしい。
 - ユニバーサルデザインを取り入れる。
 - 富士市のシンボル富士山を生かし、緑・空・水をイメージする自然な感じを求めます。
- 〈整備に対する反対意見〉
- 無理にこの時期に整備する必要はない。
 - 新富士駅北側にどのような施設ができて、利用率は悪いと思う。

お忙しい中、今回の調査にご協力いただきました皆さん、ありがとうございました。皆さんからいただいた貴重なご意見を今後の市政の参考にし、まちづくりを進めていきます。

なお、詳しい調査結果は、各図書館や富士市のホームページで閲覧できます。

(<http://www.city.fuji.shizuoka.jp/>)

○世論調査に関する問い合わせは…
広報広聴課 〇五五〇一七〇〇

市職員の

給与と定員を 公表します



市職員の給与は、地方公務員法により、国や他の地方公共団体の職員及び民間企業の従業員の給与、生計費などを考慮して定められ、市議会で可決された給与条例に基づいて支給されています。

また、定員はその上限が職員定数条例に定められています。

給与などの状況

人件費の状況 (平成13年度 普通会計決算)

歳出総額 (A)	690億 86万8,000円
人件費 (B)	153億6,473万2,000円
人件費の比率 (B)/(A)	22.3%
平成12年度の人件費の比率	21.8%

普通会計の人件費には、市長や議員などに支給される給料、報酬などを含んでいます。

職員給与費の状況 (平成14年度 普通会計予算)

職員数 (A)	1,666人	
給与費	給料	72億9,982万4,000円
	職員手当	16億 722万8,000円
	期末勤勉手当	32億8,066万5,000円
	合計 (B)	121億8,771万7,000円
1人当たりの給与費 (B/A)	731万6,000円	

職員手当とは扶養手当、住居手当などの諸手当で、退職手当は含まれていません。

平均給料月額、平均年齢

(平成14.4.1現在)

一般行政職	技能労務職
平均給料月額 (平均年齢)	平均給料月額 (平均年齢)
37万6,492円 (43.5歳)	33万 412円 (43.8歳)

一般行政職とは一般行政事務に従事する事務・技術職員をいい、技能労務職は清掃業務員、給食調理員などをいいます。

職員の初任給の状況 (平成14.4.1現在)

区分	富士市		国		
	初任給	採用2年経過日の給料月額	初任給	採用2年経過日の給料月額	
一般行政職	大学卒	18万1,400円	20万6,900円	I種 18万4,200円	20万3,800円
				II種 17万4,400円	18万8,900円
一般行政職	高校卒	15万1,800円	16万3,800円	III種 14万1,900円	15万1,800円
技能労務職	高校卒	15万1,800円	16万3,800円	13万9,000円	14万8,700円

経験年数別・学歴別平均給料月額の状況

(平成14.4.1現在)

区分	経験年数10年	経験年数15年	経験年数20年	
一般行政職	大学卒	29万 270円	34万1,591円	39万1,600円
	高校卒	24万6,550円	30万1,500円	34万9,400円
技能労務職	高校卒	24万1,425円	27万3,921円	30万3,420円

一般行政職の級別職員数の状況 (平成14.4.1現在)

区分	1級	2級	3級	4級	5級	6級	7級	8級	合計
標準的職務	主事補 技師補	主事 技師	上席主事 上席技師	主幹 主査	統括主幹 参事補	課長 室長 参事	部参事	部長 局長	
職員数	17人	175人	220人	240人	135人	80人	11人	12人	890人
構成比	1.9%	19.7%	24.7%	27.0%	15.2%	9.0%	1.2%	1.3%	100.0%
前年の構成比	1.1%	20.8%	26.2%	25.4%	16.4%	7.5%	1.3%	1.3%	100.0%

期末勤勉手当の状況

(平成14.4.1現在)

区分	期末手当	勤勉手当
6月期	1.45月分	0.6月分
12月期	1.55月分	0.55月分
3月期	0.55月分	—
合計	3.55月分	1.15月分

職制上の段階、職務の級などによる加算措置があります。支給割合などは国と同じです。

● 各種の手当の状況 (普通会計分・平成13年度決算)

調整手当	職員1人当たりの平均支給年額	25万3,222円
	給料、扶養手当及び管理職手当の合計額の6%です。	
時間外手当	職員1人当たりの平均支給年額	23万1,273円
	通常の勤務時間を超えて勤務したときに支給されます。	
特勤手当	支給対象者1人当たりの平均支給年額	7万1,909円
	危険、困難、不快、不健康な業務についたときに支給されます(清掃作業手当、特殊施設勤務手当、消防手当、防疫作業手当など)。	

● その他の手当の状況 (平成14.4.1現在)

区分	内 容	月 額
扶養手当	配偶者	1万6,000円
	その他の扶養親族	
	(1)2人まで1人につき	6,000円
	(2)その他	3,000円
住居手当	借家の職員 家賃などに応じて算出した額	月額 6,700円～2万7,000円
	持ち家の職員	月額 6,700円
通勤手当	交通機関利用者 交通用具利用者	運賃相当額 通勤距離2km以上の人について 通勤距離に応じて算出した額
	その他	月額 6,500円～2万4,400円 月額 3,200円

● 退職手当の支給率の状況 (平成14.4.1現在)

区 分	富 士 市		国	
	自己都合による退職	勸奨・定年による退職	自己都合による退職	勸奨・定年による退職
勤続20年	21.0 月分	28.875月分(定年) 34.65 月分(勸奨)	21.0 月分	28.875月分
勤続25年	33.75月分	44.55月分	33.75月分	44.55 月分
勤続35年	47.5 月分	62.7 月分	47.5 月分	62.7 月分
最高限度	60.0 月分	62.7 月分	60.0 月分	62.7 月分
その他の加算措置	定年前早期退職特例措置 (2～20%加算)		定年前早期退職特例措置 (2～20%加算)	

● 特別職の給料・報酬の状況 (月額は平成8.1.1改定)

区 分	月 額	期 末 手 当				
		6 月期	12月期	3月期	合 計	
給 料	市長	100万 円	2.05月分	2.1月分	0.55月分	4.7月分
	助 役	81万 円				
	収入役	73万 円				
報 酬	議 長	63万 円	2.05月分	2.1月分	0.55月分	4.7月分
	副議長	56万5,000円				
	議 員	50万 円				

定員の状況

(各年4月1日現在)

部 門	区 分	職 員 数			対 前 年 差 引		内 訳 主 な 増 減 理 由	
		平成13年	平成14年	差 引	増員数	減員数		
一 般 行 政 部 門	議 会	13	13					
	総務企画	220	229	9	13	4	平成15年国体開催のための組織強化による増。 退職者の補充をしなかったことによる減	
	税 務	88	88					
	民 生	307	304	△3	6	9	障害福祉業務の県からの移管による増。国民年金業務の国への移管による減	
	衛 生	190	188	△2	4	6	フィナンセ新設に伴う業務増による増。退職者の補充をしなかったことによる減	
	労 働	5	5					
	農林水産	41	39	△2		2	農政業務の業務減による減	
	商 工	14	16	2	2		観光業務増による増	
公 営 企 業 等 部 門	土 木	202	201	△1	5	6	市営住宅建て替えに伴う業務増による増。道路建設事業量の減少に伴う減	
	小 計	1,080	1,083	3	30	27		
	特 別 行 政 部 門	教 育	340	324	△16	5	21	公民館新設による増。学校事務の合理化による減
	消 防	262	262					
	小 計	602	586	△16	5	21		
公 営 企 業 等 部 門	病 院	530	530					
	水 道	59	56	△3		3	業務量減少に伴う減	
	下 水 道	54	53	△1	1	2	維持修繕事業量の増加に伴う増。建設事業量の減少に伴う減	
	そ の 他	60	59	△1		1	退職者の補充をしなかったことによる減	
	小 計	703	698	△5	1	6		
合 計		2,385	2,367	△18	36	54		

職員数は市長や助役などの特別職以外の職員数であり、休職者や派遣職員などを含み、臨時及び非常勤職員を除いてあります。

年末の交通安全県民運動

～安全は ^{みずか} 自ら うち (家庭) から 地域から～

何かと慌ただしい年末は、交通事故がとて多く発生する時期です。「忙しいから」「急いでいるから」などの一人よがりな考えが、悲惨な交通事故を引き起こします。こんなときこそ、交通ルールやマナーを守ったり、安全確認をしたりすることが大切です。明るい新年を笑顔で迎えるために、家族や地域、職場などで交通安全について考え、交通事故のない安全な環境をつくりましょう。

重点目標1

★若者と高齢者の交通事故防止

- 70歳以上の高齢自動車運転者は、もみじマーク（高齢運転者標識）をつけるように努めましょう。
- 外出する若者・高齢者には、家族が交通安全について一声かけて、注意を喚起しましょう。



重点目標2

★飲酒運転の追放

- 運転者として社会的責任を自覚し「少しぐらいなら大丈夫」「さめたから大丈夫だろう」の甘い考えは捨て、飲酒運転は絶対にしないようにしましょう。
- 「飲んだら乗らない」「乗るなら飲まない」「乗るなら飲ませない」の『三ない運動』を実践しましょう。

重点目標3

★薄暮から夜間の交通事故防止

- 薄暮時は車も自転車も早目にライトを点灯し、相手の車や自転車、歩行者に接近を知らせましょう。
- 夜間外出するときは、目立つ服装で靴や持ち物に反射材を取りつけ、運転者から発見されやすいよう家族ぐるみで配慮しましょう。

▶▶▶▶▶ 街頭や地域で啓発活動を行います ◀◀◀◀◀

と き	行 事	と ころ
13日(金)	(街頭広報・通学指導の日)	
	7:00～ 8:00	街頭指導及び広報 各地区市役所駐車場
	18:30～18:50	富士市交通安全指導員会視閲 市役所駐車場
	19:00～20:00	主要交差点街頭指導 各地区
16日(月)	9:00～11:30	高齢者実践型交通安全教室 中央自動車学校
17日(火)	7:40～ 8:20	高校生自転車通学街頭指導 市内6か所
18日(水)	(薄暮時の交通事故防止の日)	
	16:00～17:00	夕暮れのライトオン作戦 市庁舎南側
	17:00～18:00	レッドパトロール 市内全域
19日(木)	15:00～16:00	シートベルト・チャイルドシート着用街頭指導及び取り締まり ロゼシアター西側交差点
20日(金)	(高齢者交通安全の日)	
	13:30～16:00	湯ったり年の瀬交通安全 東部市民プラザ
24日(火)	(飲酒・暴走運転一斉パトロールの日)	
	19:00～20:00	飲酒運転追放街頭広報 富士駅・吉原中央駅周辺
25日(水)	18:30～19:30	指導員会街頭指導 ロゼシアター西側交差点
26日(木)	10:00～11:30	ヤングセーフティスクール 市内事業所
27日(金)	18:00～20:00 うち1時間	主要交差点街頭指導 各地区
31日(火)		初日の出暴走取り締まり 市内

10月のできごと

街のアルバム



星空のコンサート
(十月五日)



楽しい物づくりも体験 「技能フェスティバル」

10月12・13日 富士市技能職団体連絡協議会による「技能フェスティバル」がラ・ホール富士で行われました。このフェスティバルは、技能職者の技能と丹精込めて製作した手づくりのよさを広く市民に知ってもらおうと、毎年開催しているものです。会場には日ごろの活動成果を発表する作品の展示のほか、木工教室なども行われ、楽しそうに物づくりに励む親子であふれました。

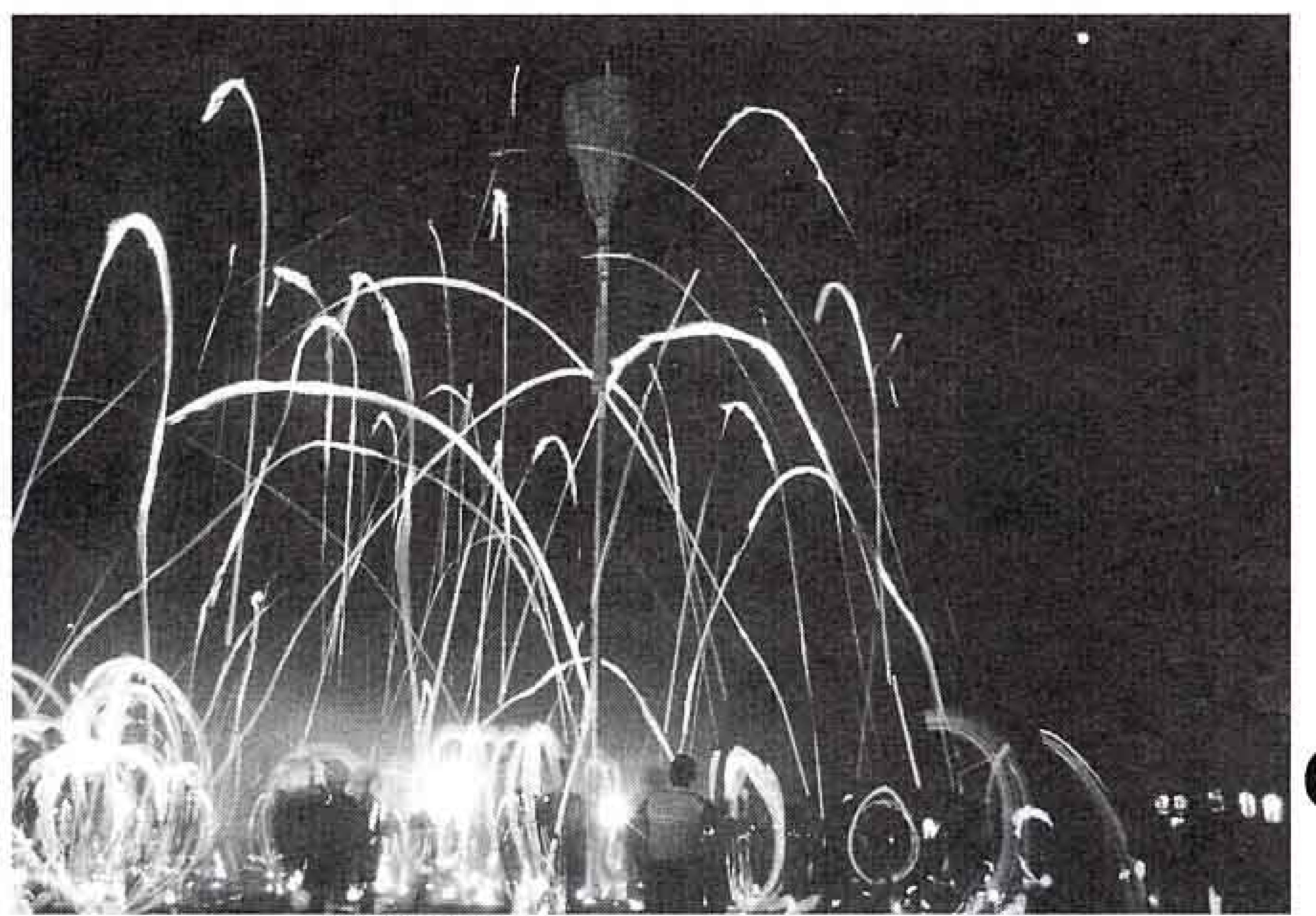

飛び交う投松明に大興奮！ 「かりがね祭り」

10月5日 富士市の秋を代表する祭り「かりがね祭り」が雁公園を会場に行われました。祭り会場には、地区の生涯学習推進会やPTAなど各種団体による模擬店が並び、訪れた家族連れなどでにぎわいました。夜になり投松明が始まると、会場の雰囲気は最高潮。かりがね護所太鼓保存会の勇壮な太鼓の音が響く中、松明が的となるわらのじょうごに命中するたびに観客から大きな拍手と歓声が上がりました。



ふれあいと福祉の輪を 「市民福祉まつり」

10月20日 「であい・ふれあい・わかちあい」をテーマに「市民福祉まつり」が中央公園イベント広場で行われました。22回目を迎えたことしも、たくさんの市民でにぎわいました。会場には、ステージ部門のほか、福祉、啓発、子どもなどの部門を設け、さまざまなイベントが行われました。中でも、子ども部門では、中・高校生ボランティアとともに、ネックレスなどをつくる子どもたちでにぎわいました。

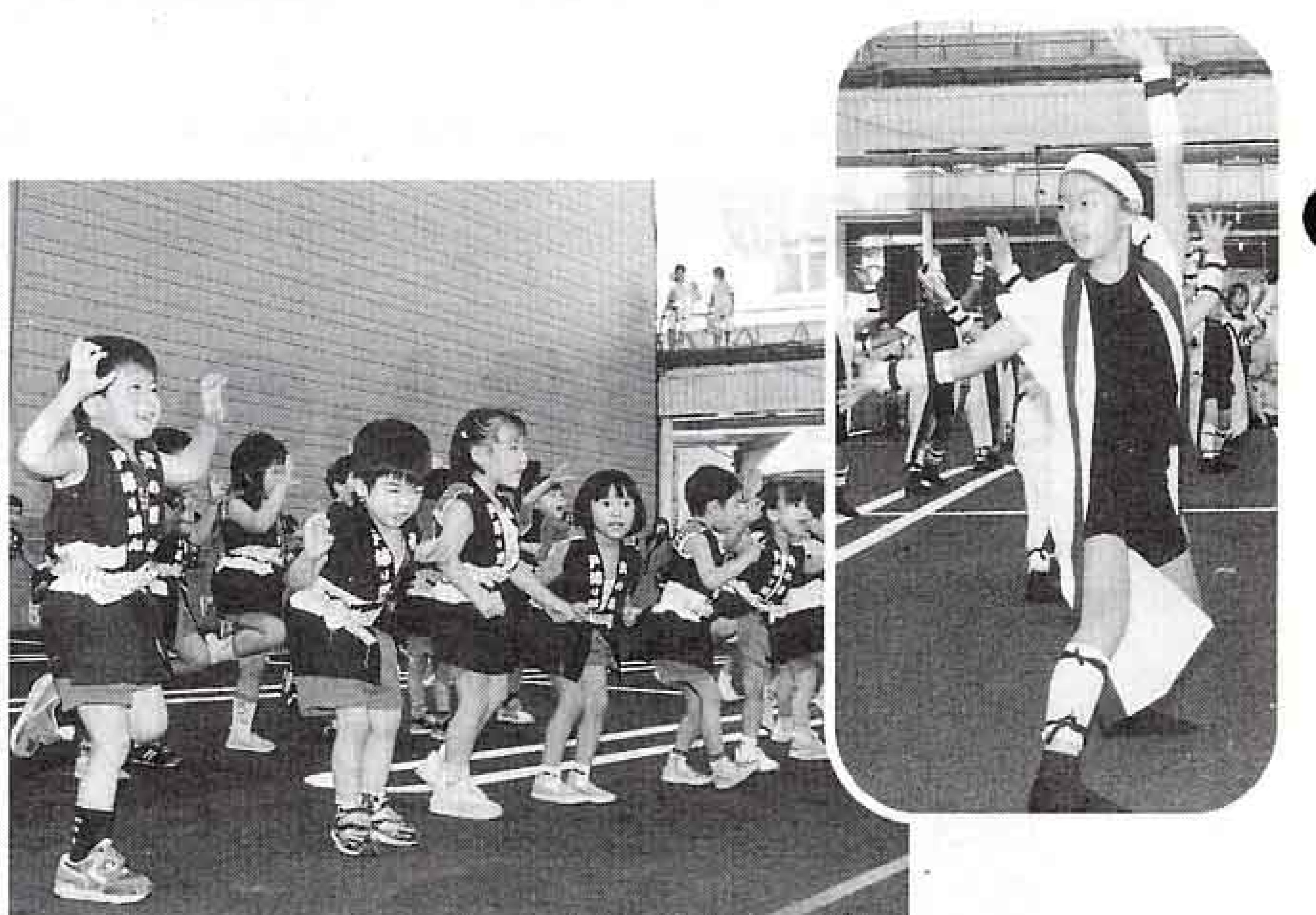

踊りにいかざあ～ 「よさこい宿場まつり」

10月12日 吉原商店街周辺で「よさこい宿場まつり」が行われました。この祭りは、昨年の東海道四〇〇年祭「吉原宿場まつり」の盛り上がりをも、形を変えてことしも引き継ごうと企画されたもので、12のよさこいチームによる熱い踊りが繰り広げられました。特に、幼稚園、保育園など子どもたちのチームが登場すると、カメラを持った家族らがたくさん集まり、大きな声援を送っていました。

戸籍の相互交付などについて



12月から戸籍の相互交付を開始します

12月2日から富士地区2市1町 (富士市・富士宮市・芝川町) で戸籍の全部事項証明書・個人事項証明書 (戸籍の謄抄本) が相互に受け取れます。

- 取り扱い窓口 富士市市民課・富士宮市市民課・芝川町暮らし課
- 取り扱い時間 8:30~17:00
- 利用できる人 本人または同一戸籍の人に限る

※住民票の写し (利用できる人は本人及び同一世帯の人) ・印鑑登録証明書 (利用できる人は本人) の交付も受け付けています。



市民課窓口は毎週月曜日 (祝祭日・振替休日は除く) は夜7時まで証明発行の業務を行っています

内容は、住民票の写し、印鑑登録証明書、戸籍の全部事項証明書・個人事項証明書 (戸籍の謄抄本) です。ご利用ください。



10の公民館 (市民サービスコーナー) で住民票の写し・印鑑登録証明書などの交付が受けられます

- 利用できる公民館 (市民サービスコーナー)
富士見台・田子浦・須津・吉永・元吉原・富士・岩松・鷹岡・天間・大淵の各公民館
- 取り扱う証明 ※印鑑をお忘れなく
 - ◎市民課諸証明 ①住民票の写し ②印鑑登録証明書 ③戸籍の全部事項証明書・個人事項証明書 ④身分証明書 ⑤年金受給者の現況証明
 - ◎税関係諸証明 ①所得証明書 ②所得課税証明書 ③納税証明書 ④固定資産評価証明書 ⑤軽自動車車検用納税証明書 ⑥資産課税証明書
- ※税関係の①~④は、現年度と前年度分に限ります。
- 取り扱い時間 9:00~16:00 (土・日・祝祭日・振替休日を除く)

問い合わせ 市民課 ☎55-2746

2003年版

市民暮らしのカレンダー作品展

今回のカレンダーは、市立13校の小学生が、家庭や学校で不用になった古紙を1枚1枚手でちぎって張り合わせた「リサイクルアート」で「未来の私たちの街」を表現しました。また、この原画の展示会を下記のとおり開催しますので、ごらんください。

(今回参加していない12校の小学校の皆さんについては、2001年版カレンダーで協力していただきました。)

..... 展示会

12月12日(木)~15日(日) 9:00~17:00

中央図書館分館市民ギャラリー

問い合わせ 広報広聴課 ☎55-2700

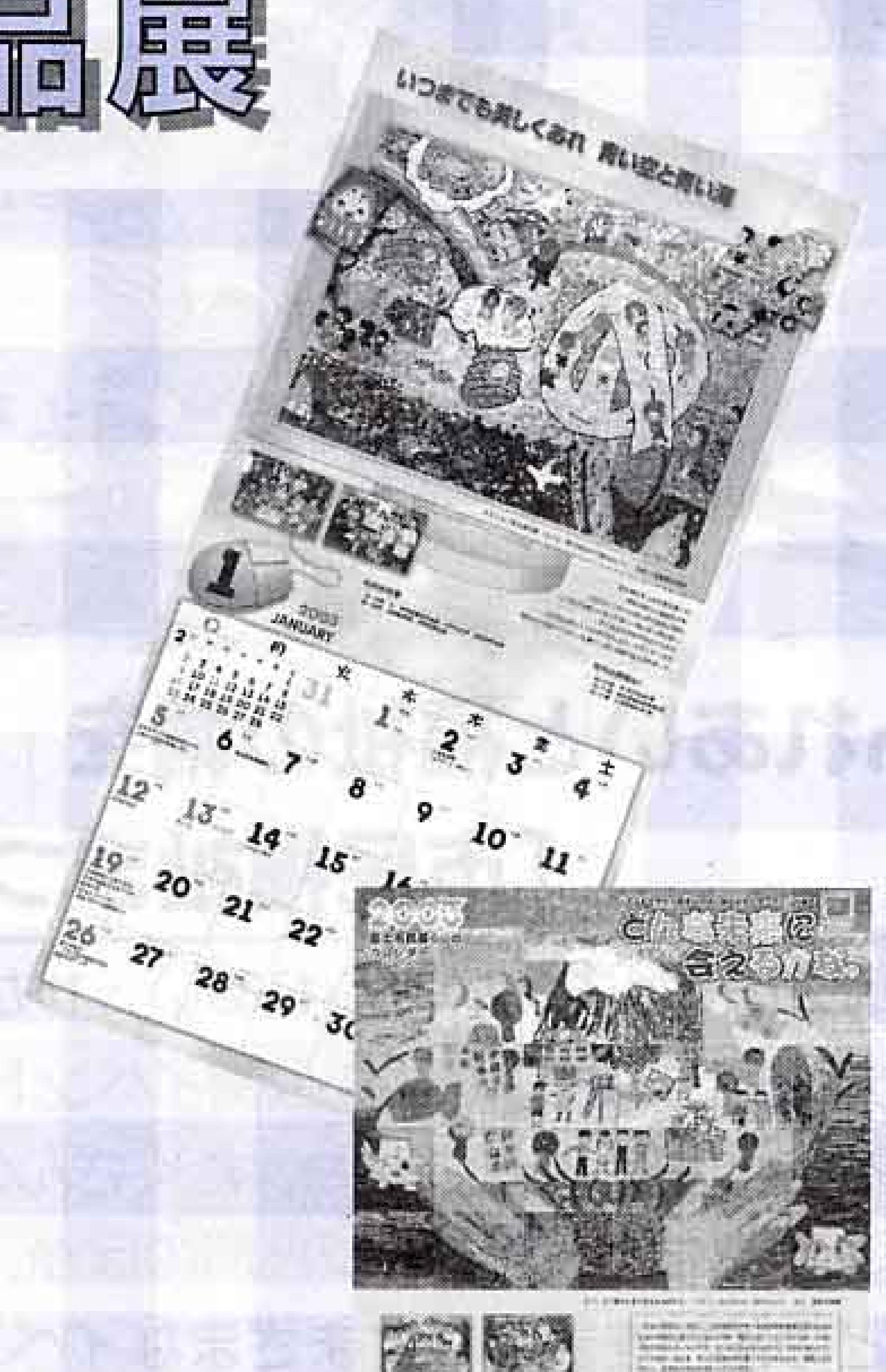

**障害者の日記念事業
「ゆめのくにのおんがくかい」**

☎ 障害福祉課 55-2761

12月9日は障害者の日です。この日にちなんだ記念事業として「第9回ゆめのくにのおんがくかい」を開催します。

とき 12月8日(日) 12:30開場
13:00開演

ところ 富士市民センター

内容 福祉施設の皆さんによる車いすダンス、合唱、バンド・オーケストラ演奏など

入場料 無料

障害者生活支援事業

☎ 障害福祉課 55-2761

富士市と身体・知的・精神の各生活支援センターが在宅の障害者のさまざまな相談に応じます。

とき 毎月第2土曜日・第4火曜日 9:00~16:00

ところ フィランセ西館3階第2会議室

内容

○毎月第2土曜日

身体障害者、知的障害者、精神障害者の合同相談

○偶数月第4火曜日

身体障害と精神障害の合同相談

○奇数月第4火曜日

身体障害と知的障害の合同相談

※相談は無料です。

問い合わせ 詳しくは障害福祉課へ

**第3回全国障害者スポーツ大会「わかふじ大会」
リハーサル大会の参加者募集**

☎ 障害福祉課 55-2761

とき 平成15年5月25日(日)

ところ 静岡スタジアム(エコパ)ほか

競技種目 陸上競技・水泳・アーチ

ェリー・卓球・フライング

ディスク・ボウリング

※障害区分や年齢によって競技種目に制限があります。

対象 平成15年4月1日現在で満12歳以上の身体障害者・知的障害者

申し込み・問い合わせ 12月2日~1月20日に障害福祉課へ

**重度心身障害者医療費の
助成金を支給します**

☎ 障害福祉課 55-2759

市は、重度心身障害を持っている人に保険診療で受診した医療費の自己負担額と、入院時に自己負担した食事療養標準負担額について助成金を支給します。該当する人は申請してください。

◎身体障害者手帳1・2級の人

◎療育手帳A判定の人(知的障害者更生相談所での判定でIQ35以下)

◎特別児童扶養手当などの支給に関する法律施行令の1級に定める障害のある人

◎障害基礎年金1級を受給している人

※他の制度から給付を受ける分については、その金額が減額されます。

**老人ホーム駿河荘生きがいショートステイ
利用者募集**

☎ 老人ホーム駿河荘 21-2321

介護保険の対象とならない在宅のお年寄りで、家族が家を留守にするなどの場合、最長で7日間の利用ができます。

申し込み・問い合わせ 電話で老人ホーム駿河荘、または生きがい福祉課(☎55-2760)へ

※送迎は駿河荘が行います。ただし、土・日・祝祭日及び早朝・夜間の送迎は家族で責任を持って行ってください。

特別障害者(寝たきり高齢者)認定

☎ 生きがい福祉課 55-2760

65歳以上で6か月以上臥床し、食事・排便など日常生活に支障のある寝たきり高齢者に対し、障害者控除対象者認定書を交付しています。認定を受けると、所得税・住民税の障害者所得控除が受けられます。

とき 随時受付

問い合わせ 生きがい福祉課へ

富士警察署管内交通事故

(11月1日現在)

	年間累計	昨年比
件数	2,251件	- 3件
死者	12人	- 5人
負傷者	2,931人	+ 72人

安全は自らうち(家庭)から地域から

健康づくり・保健コーナー ④ 若者の健康

★たばこに注意!

[今、富士市では]

- ・20代の女性の喫煙率が全国平均24.9%に比べ25.9%と高い。
- ・たばこを吸ったことのある中学生は全体の2.4%、高校生は10.3%。

一方たばこをやめたいと希望する若者も数多くいます。

[たばこはなぜいけないのでしょうか?]

がんによる死亡や、心臓病、脳卒中、気管支ぜん息、歯周病などにかかる危険度が高くなります。

10代でたばこを吸い始めると、この危険度が何倍にもはね上がります。妊娠・出産・育児を控えた女性には、胎児の成長を阻害するため、早産や死産・流産の恐れがあり、生まれた子どもは肺炎や乳児突然死症候群などの呼吸器系の病気が心配されます。

[ではどうすればいいのでしょうか?]

- 既にたばこを吸っている未成年者・若者へ…百害あって一利なし。吸わないこと(未成年者の喫煙は法律で

(13)

禁じられています)。

- 吸ったことのない未成年・若者へ…最初の1本に手を出さない!癖になったらなかなかやめられないものです。「友達が吸っているから」「何となく好奇心で」「かっこいい?」などの誘惑はありますが、疾患への危険度が高まるだけでなく、しみ・しわがふえる皮膚の老化が約5歳も早まります。
- 喫煙習慣のある大人へ…公共の場・職場・家庭内での禁煙分煙にご協力をお願いします。

禁煙したい人へのお役立ち情報

- ・静岡こども病院の卒煙外来に相談する。(対象 15歳までで医師の紹介状が必要)
- ・禁煙お助けグッズ「禁煙ガム・パッチ」の使用(禁煙による離脱症状を緩和します)。ガムは薬局で購入できますが、禁煙パッチは医師の処方せんが必要です。
- ・インターネットで禁煙マラソンや禁煙のためのポイントなど情報入手ができます。

保健福祉センター ☎64-8990



12月の献血

☎ 社会福祉課 55-2757

献血にご協力をお願いします

●12月の献血

日	場 所	時 間
5日(木)	フジロヤルプラザホテル	9:30~15:30
19日(木)	市役所駐車場 (昼休み12:00~13:00)	9:30~15:30
25日(水)		

●富士献血会場

と き 12月1日・15日 各日曜日
9:30~12:00、13:00~16:00

ところ 富士市民センター

特別障害者手当などを支給します

☎ 障害福祉課 55-2759

市では、重度の障害を持っている人に、手当を支給しています。該当する人は申請してください。(支給制限があります。詳しくは障害福祉課へお問い合わせください)

◎特別障害者手当 20歳以上で重度の障害が重複、または障害のため常時特別な介護が必要な人

◎障害児福祉手当 20歳未満で身体障害者手帳1級または2級の一部(常時介護)、またはIQ20以下の人

◎特別児童扶養手当 20歳未満の障害児を介護し、生計を維持している父母、または障害児と同居して介護し、生計を維持している養育者

◎交通禍などによる遺児等福祉手当
・両親が死亡または生死が不明
・片方の親が死亡し、もう一方の親の生死が不明または重度障害者以上に該当する18歳未満の児童を養育している保護者

母子家庭のための修学資金をご利用ください

☎ 児童福祉課 55-2763

来年の4月に高校、大学、専門学校などへ進学予定で、経済的に困難な母子家庭に対し、無利子で資金を貸し出します。申請書類は12月2日から児童福祉課で事前に配布しますので、申し込み希望者は取りに来てください。

修学資金 高校・専門学校などは月額1万8,000円~3万5,000円、短大・大学などは月額4万2,000円~6万1,000円

就学支度資金 高校・専門学校などは7万5,000円~25万円、短大・大学・専門学校などは37万円~39万円(各資金とも、校種、公・私立、学年、通学条件などによって、金額が異なります)

*下記の日程で親子面接を行い、申し込みを受け付けます。希望者は申請書類を持参し、必ず親子で来てください。

と き 12月26日(木) 10:00~16:00 ところ 消防防災庁舎5階第1会議室

海外派遣事業参加者募集

☎ 生涯学習課 55-2873

1 大学生・社会人のための冬期海外派遣事業

と き 平成15年2月中旬~3月上旬(各コースによって異なります)

ところ オーストラリア・アメリカ・インドネシア・カンボジアの4コース

対 象 18歳以上の青年(ただし高校生不可)

費 用 19万円~31万円

申込期限 1月中旬(各コースによって異なります)

申し込み 1・2とも電話で財国際青少年研修協会へ ☎03-3359-8421

2 中学・高校生のための春休み海外派遣事業

と き 平成15年3月下旬~4月上旬(各コースによって異なります)

ところ オーストラリア・ニュージーランド・イギリス・カナダ・アメリカの5コース

対 象 中学生及び高校生

費 用 35万円~38万円

申込期限 平成15年2月7日

12月

移動図書館車いす号の巡回日程

☎ 中央図書館 51-4946

日	場 所 と 貸 し 出 し 開 始 時 刻
4日・18日(水)	富士見台市営住宅集会所前(15:00)
5日・19日(木)	滝戸団地前(14:00) 湯沢平市営住宅内(15:00)
6日・20日(金)	スーパー吉川中里店駐車場(10:00) すどの杜(11:00) 四丁河原南JA富島駐車場(15:00)
7日・21日(土)	鈴川中町フードランド前(10:00) 自由ヶ丘県営住宅集会所(14:00) 旭化成西住宅駐車場(15:00)
12日・26日(木)	東芝松岡アパート(10:00) 高山県営住宅団地内(14:00) 市立歴史民俗資料館駐車場(15:00)
14日・28日(土)	富士信用金庫中丸支店駐車場(10:00) 城山町公会堂(14:00) 広見町静岡ガス社宅駐車場(15:00)

◇都合により中止・変更する場合があります。

◇中央図書館の休館日は、2日、9日、16日、23日、24日、29日~31日です。



冬の気配をひしひしと感じるきょうこのごろ、ふじっぴーは毎朝布団から出るのに苦労しているよ。

みんなは、この秋いっぱいスポーツをしたかな? ふじ3運動の一つでもある「健康づくり」を実践し、富士山のようにたくましい体で冬の寒さを乗り切ろう!

今回は、ふじ3運動の「おもてなし」について紹介するね。

国体には全国から選手・監督をはじめ、多くの人々が富士市を訪れるんだ。みんなには、ふじっぴーと一緒に「おもてなし」として次のことを積極的に取り組んでほしいな。

- ◎あいさつ 選手に会ったら「頑張って」
- ◎歓迎 手づくり記念品・のぼり旗でお出迎え
- ◎24万市民ナビ 富士市の街、観光、道順などを聞かれたらみんな以案内
- ◎交通マナーアップ

交通ルールを守って、大会中はマイカー自粛

◎花いっぱい 「花の大使」になって、会場を花でいっぱいに

◎応援 スタンドをいっぱいにして応援

◎きれいな街 市内一斉清掃に参加してきれいな街で迎えよう

一人一役、できることから参加してねっ!!

☎ 国体総務課 55-2721

県営住宅入居者募集

☎ 建設部管理課 55-2817

今後1年間に空き家が発生した場合の入居待機者を募集します。

受付期間 12月2日(月)～6日(金)

受付時間 9:00～12:00、13:00～16:00

申込資格 同居の親族があること、収入が基準以内であることなど

受付場所 静岡県住宅供給公社東部支所(沼津市)

☎055-920-2271

自衛隊生徒募集

☎ 市民課 55-2746

応募資格 平成15年3月中学校卒業見込み～17歳未満の男子

身分 特別職国家公務員

※給与の支給を受けながら、高卒資格が得られます。

締切日 平成15年1月7日(火)

試験日 平成15年1月11日(土)

問い合わせ 〒417-0041 御幸町13-5 自衛隊富士募集事務所

☎51-1719

平成15年度

市立看護専門学校入学生募集

☎ 市立看護専門学校 64-3131

募集学科 看護学科(3年課程)

募集定員 男女40人(推薦入学者含む)

受験資格 高校卒業(見込みを含む)

または文部科学大臣が同等以上の学力を有すると認められた人

願書受付 平成15年1月6日～17日

試験日 平成15年2月4日(火)

(学科試験、小論文)

平成15年2月5日(水)(面接)

入学検定料 6,000円

議会傍聴について

富士市議会議場の一般傍聴席に、車いすスペース(2人分)を設置しました。本会議はどなたでも傍聴できます(児童、乳幼児は除く)。議会活動の様子や市政の動きを知ることができますので、ぜひ傍聴においでください。

手続は、本会議当日10階傍聴席入口で行います。

問い合わせ 議会事務局

☎55-2878



水道の調査、点検業者に注意!

最近、「市から依頼を受けた」とかたり、水道水の塩素、窒素などの濃度をはかった結果、水道水が危険などと説明し、水道周辺機器の販売を行う者がいるとの声が数多く寄せられています。しかし、市上水道の水質については、市で定期的に水質検査を実施し、安全でおいしい水を供給していますので、安心してご利用いただけます。

☎ 水道総務課 55-2843

電話加入権の公売

☎ 収税課 55-2730

市は富士財務事務所などと共同で差し押さえた電話加入権を公売します。

とき 12月17日(火) 10:40～11:00

ところ 県富士総合庁舎301会議室

問い合わせ 富士財務事務所納税課

☎65-2123

※中止になる場合がありますので、事前に電話で確認してください。



飼えなくなった

犬・ねこの引き取り日

とき 12月6日・13日・20日

各金曜日 9:00～10:00

ところ 県富士総合庁舎車庫南側

持ち物 愛犬手帳(犬のみ)

☎ 環境衛生課 55-2768

平成15年版「明るい暮らしの家計簿」をあっせんしています

価格 1冊400円

取扱場所

●消費生活センター

(フィランセ西館2階)☎64-8996

●男女共同参画室

(市役所7階) ☎55-2724

2003年版 県民手帳 発売中

最新の各種統計資料・郵便料金表・暮らしの相談窓口など、仕事や生活に役立つ情報が満載です。(予約はありません。直接総務課へ)

大型判 500円 小型判 430円

販売場所 総務課(市役所7階)

☎ 総務課 55-2708

～ 12月の納税 ～

固定資産税・都市計画税(第4期)

納期 12月10日～25日

介護保険料(第6期)

納期 12月10日～25日

国民健康保険税(第6期)

納期 12月15日～25日

☎ 収税課 55-2730

☎ 介護保険課 55-2765

☎ 国民健康保険課 55-2753

●●● 市民れんらく版 ●●●

とき 12月9日10:00～12月14日

16:00まで(昼夜連続6日間)

工事箇所 東海道本線塩沢踏切

問い合わせ JR東海富士保線支区

☎61-7239

★市内キリスト教会による

クリスマスの集い

賛美歌とクリスマスの祝福メッセージのひととき。※参加無料

とき 12月8日(日) 16:00～

ところ ホワイトパレス

問い合わせ 鷹岡チャペル

☎72-3376

★踏切全面通行どめのお知らせ

踏切舗装補修工事のため全面通行どめを実施します。

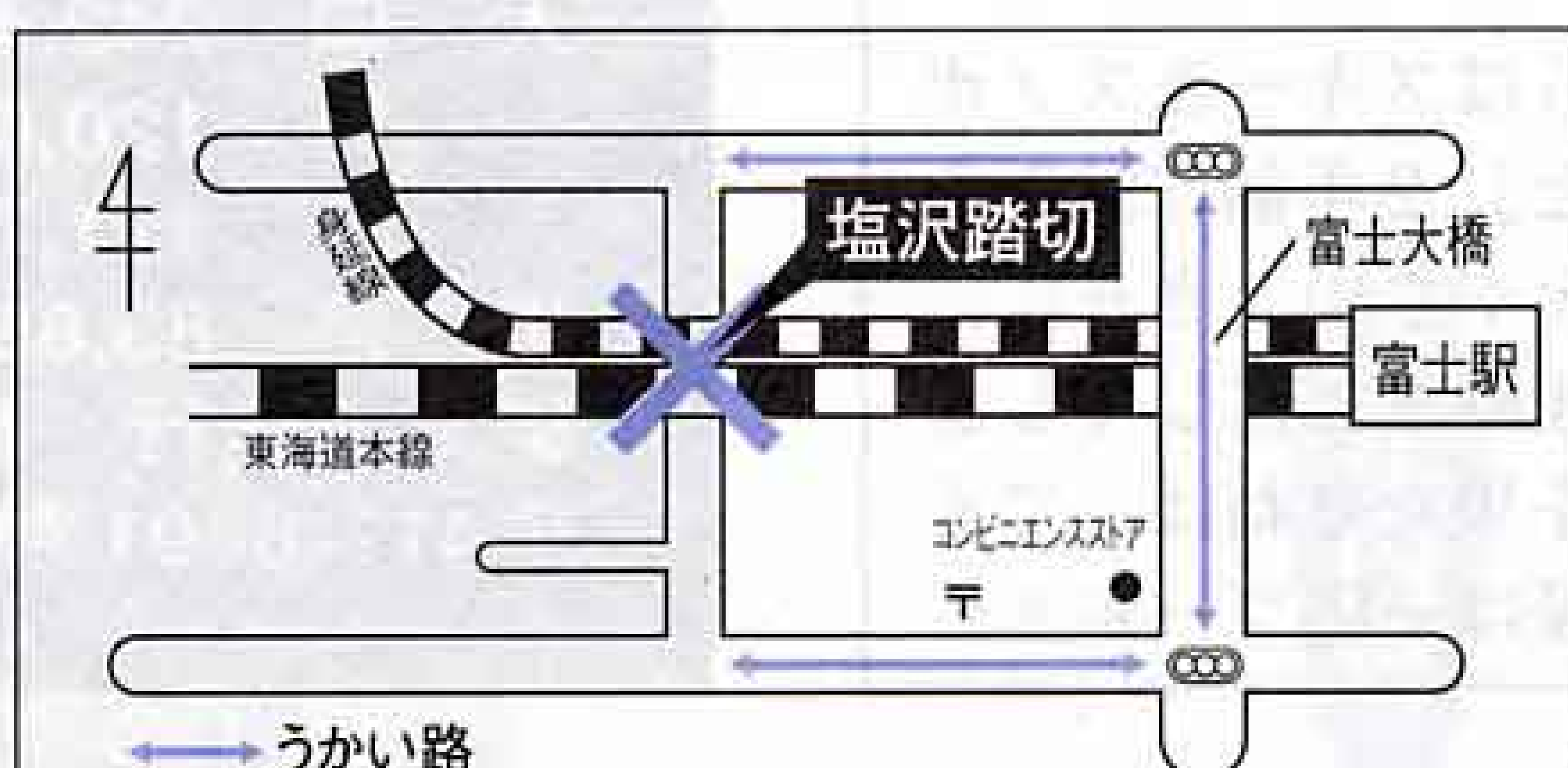

★回収します!あなたの家の古い電話帳

NTT西日本では地球環境保護のため古くなった電話帳を回収して資源のリサイクルを図っています。

新しい電話帳(1月中に配布予定)を受け取った際に不用となった古い電話帳を配達員にお渡しください。

また、配達当日に不在の場合は後日改めて回収しますので連絡ください。

問い合わせ タウンページセンタ

☎0120-506-309

暮らしの

カレンダー

12月 DECEMBER
[師走]

- ・歳末たすけあい運動
- ・大気汚染防止推進月間
- ・地球温暖化防止月間
- ・こども電話相談強調月間

12月の 博 物 館

- 富士の型染教室 11日
- はじめてのやきもの教室 14日
- 機織り体験 21日
- 休館日 2、9、16、24、
25、28～31日



はじめてのやきもの教室

1日	地域防災訓練 ふるさと芸能祭(ロゼシアター) 消費者被害防止年末キャンペーン期間 ~10日 献血(富士市民センター)→P14 [冬の省エネルギー総点検の日] [世界エイズデー]
2月	国民健康保険税第5期納期限 介護保険料第5期納期限 1歳児健康相談(フィランセ)
3火	離乳食講習会・初期(フィランセ)
4水	人権週間 ~10日 子育てひろば(今泉公民館)
5木	子育てひろば(須津公民館) 1歳6か月児健診(フィランセ) 献血(フジロイヤルプラザホテル)→P14
6金	子育てひろば(吉永公民館) 3歳児健診(フィランセ)
7土	富士市環境シンポジウム(ロゼシアター)
8日	「安心のまち今泉」をめざす大集会(吉原第二中学校) 天間地区市民安全大会(天間北二区グラウンド) 富士駅伝競走大会(陸上競技場周辺) ゆめのくにのおんがくかい →P13 吉原地区交通安全市民大会など(吉原市民ひろば)
9月	1歳児健康相談(フィランセ) [障害者の日]
10火	子育てひろば(青葉台公民館) 離乳食講習会・後期(フィランセ) 普通救命講習(消防防災庁舎)
11水	子育てひろば(伝法公民館)
12木	大淵穴原七面堂御会式 子育てひろば(富士南公民館) 1歳6か月児健診(フィランセ) 市民暮らしのカレンダー作品展(中央図書館分館) ~15日 →P12
13金	子育てひろば(吉原公民館) 3歳児健診(フィランセ)
14土	
15日	家庭の日 市内クリーンデー 年末の交通安全県民運動 ~31日 →P10 献血(富士市民センター)→P14

16月	1歳児健康相談(フィランセ)
17火	離乳食講習会・初期(フィランセ) ロゼシアター臨時休館
18水	子育てひろば(岩松北公民館)
19木	子育てひろば(フィランセ) 1歳6か月児健診(フィランセ) 献血(市役所駐車場)→P14
20金	子育てひろば(富士見台公民館・大淵公民館) 3歳児健診(フィランセ)
21土	
22日	[冬至]
23月	[天皇誕生日]
24火	子育てひろば(富士駅南公民館) 離乳食講習会・完了期(フィランセ) 2歳児むし歯予防教室(フィランセ) 普通救命講習(消防防災庁舎)
25水	固定資産税・都市計画税第4期納期限 介護保険料第6期納期限 国民健康保険税第6期納期限 子育てひろば(フィランセ) 献血(市役所駐車場)→P14 [クリスマス]
26木	子育てひろば(鷹岡公民館)
27金	ロゼシアター臨時休館(午後~28日) [官公庁仕事納め]
28土	
29日	
30月	
31火	工業統計及び商工業石油等消費構造統計調査 [大みそか]

平成十四年十一月二十日号

こちら編集部

冬になった。ダイビングはそろそろ休憩、これからはスキー&スノボの季節。この冬の目標は「愛車でスキー場に行くこと」。2年前にSUVを購入したものの、この車でスキー場などに行っていない。さらに、4駆に切り替えたことは過去一度しかなく、単なる通勤車と化してしまった。もったいない!この冬こそは、雪道デビューを果たさねば。でもその前に、運転技術の向上が必要かも…。(免許証は一応ゴールド)

人口 242,431人 (前月比+39)
男 120,692人 (+4)
女 121,739人 (+35)
世帯 83,851世帯 (+23) 11月1日現在
編集・発行 富士市総務部広報広聴課
〒417-8601 静岡県富士市永田町1-100
☎51-0123(代) FAX 51-1456

