



第19回 本はともだち子どもまつり

6月22日 富士駅南公民館

さまざまな絵本の世界にふれることのできる「本はともだち子どもまつり」。19回目を迎えることしは、富士駅南公民館で行われ、多くの親子でにぎわいました。子どもたちは、紙芝居、人形劇、読み聞かせのほか工作のコーナーなど多彩な内容に夢中になり、会場全体が絵本の世界に包まれました。

主な内容

特集 市内の地名の由来を探ろう!!

いらなくなった衣類をリサイクルしましょう



『地図使用承認 ©昭文社 第02E055号』

ふだんはあまり意識していない地名ですが、地名にはその土地の特徴や歴史があらわれています。今回の特集では、郷土の歴史とともに歩んできた地名の由来をいくつか紹介します。

市内の地名ミニ知識



須津橋



東小学校南側

2 須津

明治二十二年三月、中里村、大坪新田、川尻村、神谷村、増川村、江尾村が合併して須津村が誕生しました。須津の名は、愛鷹山から流れ出る土砂が浮島沼に流れ込み、この地が州をなすところ（州処）であったことに由来しているものと思われます。鎌倉時代の文献には、須津庄として現在の漢字が登場しています。

1 浮島

明治二十二年三月、船津村、西船津村、境村が合併して浮島村になりました。この村の人たちは沼の恩恵を受けて生活してきたので、村名を浮島としたのでしよう。この地では、水害のとき、植えた稲と一緒に表土が浮いて流れることがあり、これを浮島とも呼びました。東海道が沼の近くを通った平安時代には、浮島沼の名が文献に登場し、歌や詩にうたわれるようになりました。

大字と小字とは？

字とは市町村内の区画の名前で、大字と小字があります。小字は大字をさらに細かく分けた部分の名称です。大字と小字が存在するのは、市制町村制が始まり、既に字がある市町村が合併したときに、合併前の市町村名が大字となり字が小字となったことが主な理由です。

(例) 富士市伝法字田端○○○○番地

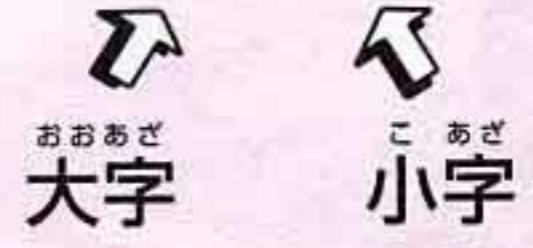

現在、市内には大字が190、小字が約1,900あります

地区と町内会（区）の数は？

現在市では、市内を吉原地区、今泉地区など24の地区に分けています。また、町内会（区）は347あり、塔の木、国久など小字が町内会（区）名となっているところも多くあります。

●難しい読み方の地名

次の地名は何と読むかご存じですか？

(答えは5ページ)

- 1 傘木（丘地区）
- 2 立小路（今泉地区）
- 3 小須（田子浦地区）

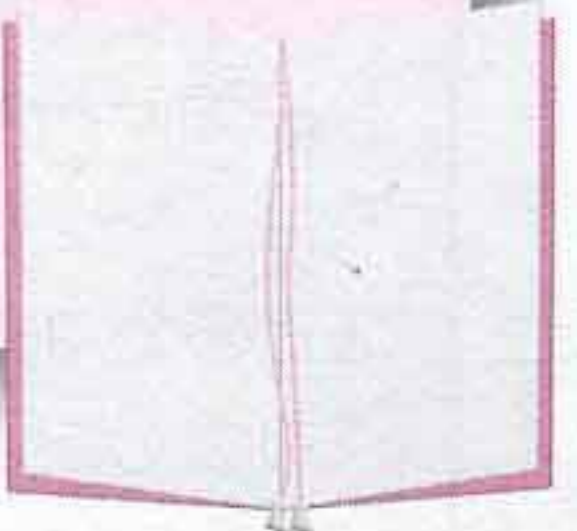

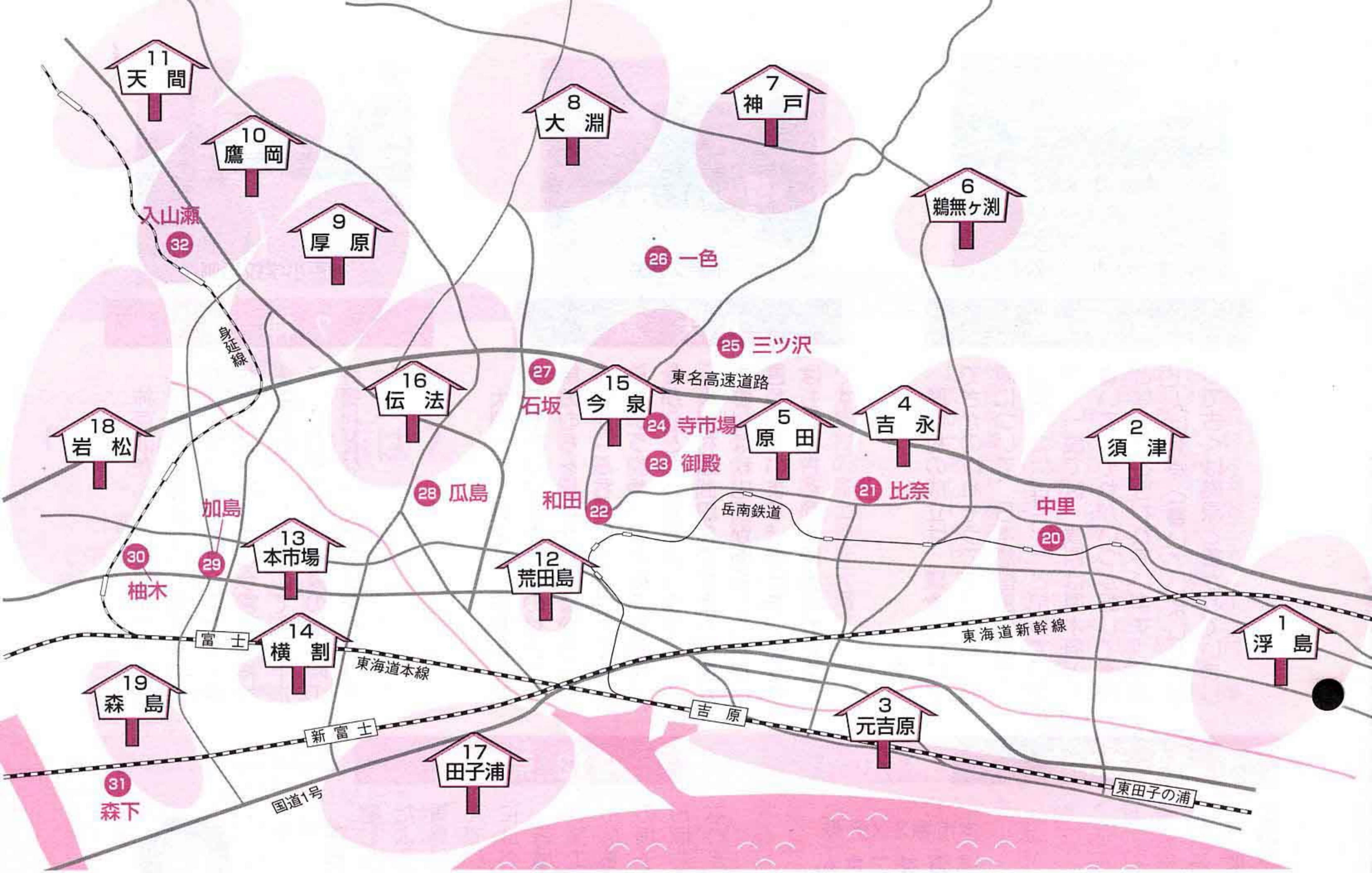

6 鵜無ヶ淵



鵜無ヶ淵の歴史に
詳しい
鈴木伊三男さん
(鵜無ヶ淵)

鵜無ヶ淵の歴史に
詳しい



岳南鉄道原田駅前

5 原田



竹採公園

4 吉永



毘沙門天前

3 元吉原

元吉原村は、明治二十二年三月、鈴川村、今井村、大野新田、桧新田、田中新田、沼田新田、東・中・西柏原新田が合併してできた村です。江戸時代初めに、吉原宿が鈴川、今井にあったことから、元の吉原という意味で村名にしました。また吉原の名は、この地がかつてヨシガタクさん生い茂っていた原であったことからついたものです。

明治二十二年三月、比奈村、富士岡村（江戸時代は宗高村）、間門村、鵜無ヶ淵村、石井村、桑崎村の六か村が合併して吉永村になりました。

吉永という名は、天正二年（一五七四年）に武田勝頼から出された文書に、吉永郷と書かれていたので、古くからの地名であることがわかります。地区には赫夜姫という小字もあります。

原田とは、比較的平らな原野を開いて田をつくった土地という意味になります。しかし、いつごろから原田と呼ばれたのかわらかではありません。

原田という地名が最初に文献に記されているのは、永明寺が所蔵している古文書の今川義元判物で、永禄二年（一五五九年）六月八日という日付があります。

源頼朝にまつわる歴史に由来

鵜無ヶ淵の地名は、昔、源頼朝が富士の巻狩りのとき、この地で大きなふちを見かけ、家来に鵜がないかどうか見に行かせたところ、鵜がいなかったことから名づけられたと伝えられています。特徴があり珍しい地名ですから、すぐに覚えてもらえていいですね。

近くには旧石器時代の遺跡もあり、このあたりにはかなり昔から人が住んでいたようです。自然環境に恵まれているからでしょうか。私も小さいころ仲間と一緒にアケビやシイの実などをよくとって食べたものです。



厚原スポーツ公園

9 厚原

厚原村の成立は、鎌倉時代にまさかのぼれそうです。厚原の語源については、日本惣国風土記では「撲原（たつはら）」と記しています。一説では、撲原は厚木原とも書いて、それがいつか転じて厚原となったと言われています。日蓮上人は熱原と書いていました。総じて古くは熱原と書かれていました。



中野交差点

8 大淵

大淵という地名は、源頼朝が富士の巻狩りのとき、この付近で、馬のむちを探させたことから「むち」が「ぶち」になまったことからという説や、大きなふちがあったからという説があります。大淵村は武田氏の家臣小山氏が、中野村は秋山氏が開拓した村だと言われています。曾比奈や三ツ倉はもっと古くから開拓されたようです。



神戸小学校西側

7 神戸

神戸はかんべとも読んで、神社に附属する農民という意味をあらわします。神戸村は今宮村や一色村と同様、古くから今宮浅間神社の社領村でした。そして天文十六年（一五四七年）、今泉の東泉院の寺領村となってその支配を受けました。

13 本市場

本市場は、早くから開発された村で、古くから「市」が立ったところなので「本市場」と呼んだと言われています。江戸時代には、吉原宿と蒲原宿との中間にある「間の宿」としてにぎわっていました。歴史あるお寺も多いですね。私の小さいころは旧東海道より北

本市場3区区長
遠藤 祐二さん
(本市場町)



12 荒田島

田島村から独立し、荒れ地を開墾したという意味で荒田島と呼ばれるようです。荒田島村、津田村、青島村などが合併して島田村と称していた時期もありました。近くには外木という大字もあります。昔は水がきれい、家の近くで手長エビやタニシをとってよく遊んだものです。区画整理であたりの様子も大きく変わり、今では田んぼも少なくなり工場や家が多くなりましたね。



荒田島1町内会長
近藤 幸男さん
(津田町)

今泉村は源頼朝の富士の巻狩りのとき勢子（動物を追い出す係）を多く出したことから勢子村と呼ばれたとされ、後に瀬古村と書かれました。戦国時代末期になると善得寺村と呼ばれ、寛文二年（一六六二年）に今泉村と改名されました。この付近に泉が多かったから今泉としたとも言われています。

明治二十二年、瓜島村などの八か村が合併して伝法村が誕生しました。伝法村はかなり古い時代からの村のようで、古くは久爾郷（このごろ）と呼ばれていました。しかし、いつごろからという理由で伝法と名づけられたのかはつきりわかっていません。法照寺と関係があるのかもしれませんが。

田子浦村は明治二十二年三月、前田村など八か村が合併してできた村です。既に奈良時代からこの付近を田子浦と呼んでいました。田子とは、田んぼで働く農民の呼び名とも、塩をつくるときの垂籠（たご）から田子になったものであろうという説もあります。

17 田子浦



田子の浦港

16 伝法



伝法小学校前

15 今泉

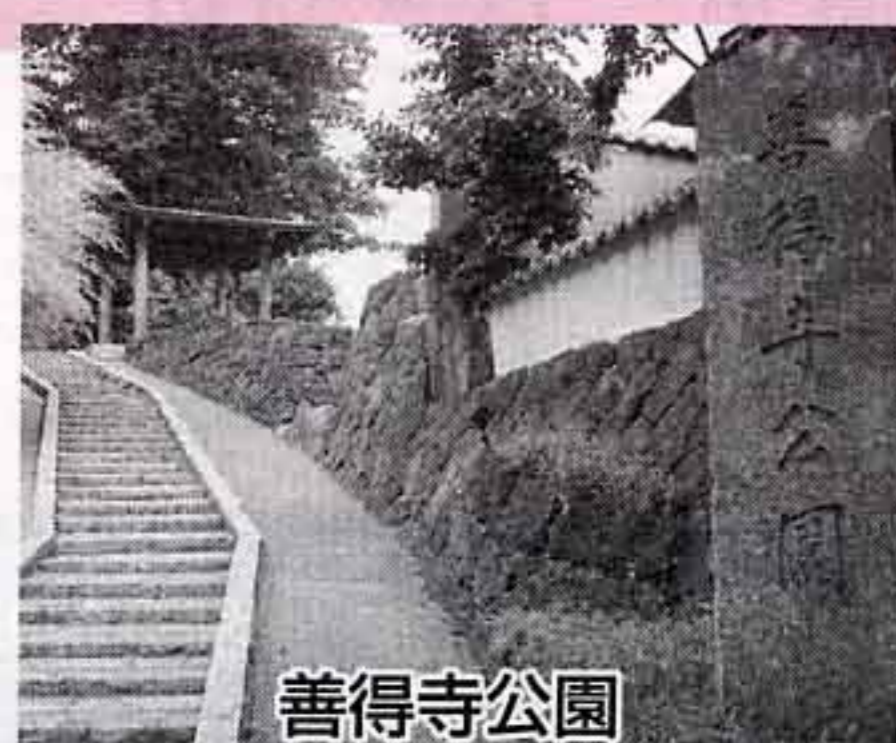

善得寺公園

特集

富士市の地名



「富士」の名前の由来は？

「富士」の名前の由来にはいろいろな説があり、はっきりとしたルーツはわかっていません。

「富士」の字が記されたもので最も古いものは、平城京で発見された木簡に「富士郡」の名が記されています(天平7年、735年)。古文書では、781年に桓武天皇の命によってつくられた「続日本紀」に「富士山」の名が見られます。

また、「常陸国風土記」では「福慈」と、「万葉集」では、「布士」、「布自」、「不尽」、「不二」、「不自」などと、「竹取物語」では「不死」とも書かれています。

平成12年、東名富士インターチェンジの南側に広がる古墳時代後期から奈良・平安時代までの大集落跡である東平遺跡からは、「布自」と墨字で書かれた土器が出土しました。これは富士市にとっては名前のルーツが初めて確認できたものとなります。

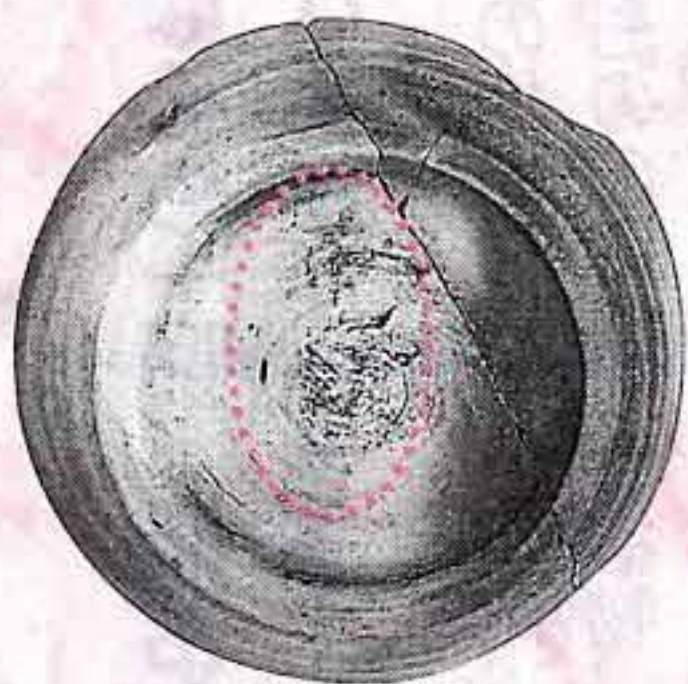

布自

▲発掘された「布自」名墨書土器

2ページ地名の読み方の答え

- 1 傘木 (からかさぎ)
- 2 立小路 (たてこうじ)
- 3 小須 (おす)



天間天満宮

11 天間

天間村の産土神を天満宮と言いますが、村名の天間は天満宮の天満を書きかえたものと言われています。そのため初めは、天間村を天満村と書いたようです。天間沢遺跡に見られるように古くから人が住んでいました。また、源頼朝の富士の巻狩りや、鷹岡・厚原と同様に曾我兄弟に関する史跡や伝承が残っています。



鷹岡本町通り

10 鷹岡

鷹岡村は明治二十二年三月、厚原村、久沢村、入山瀬村、天間村の四か村が合併してできた村です。鷹岡という村名にした理由は必ずしも明らかではありませんが、鎌倉時代にはすでにこの付近を鷹ヶ丘と呼んでいましたので、その鷹ヶ丘を鷹岡と書きかえて村の名にしたのかもしれませんが。

14 横割



上横割区区長 深澤 俊夫さん (横割本町)

側には民家もほとんどなく、富士山の眺めがすばらしかったですよ。横割という地名は、伊藤八左衛門が、八幡神社の横から開発を始めたことから名づけられたと言われています。また、富士駅南地区を小木の里とも言っています。富士川の河川敷だったところ、この地に小さい木が生えていたことから小木と呼ばれるようになったようです。私の住んでいるところは区画整理で整備されましたが、昔からの横割の地名を残しました。長く住んでいるだけにやっぱり愛着がありますね。

岩松村は明治二十二年、岩本村と松岡村の合併のとき、その二つの頭文字を組んだのが由来です。岩本村はかなり古くから開けた村で、戦国時代には交通の要地でした。松岡村はもとほ籠下村と呼ばれ、延宝二年(一六七四年)古郡氏がかりがね堤を完成して、堤の上に松を植えたことからその後は松岡と呼ぶようになったようです。江戸時代初期、古郡孫太夫重政が、かりがね堤の建設や加島新田の開発に情熱を傾けていたころのことです。横割の伊藤八左衛門の家で世話になっていた高沢道喜が、重政から許可を得て開発をしたのが森島でした。初めは道喜島と呼ばれていましたが、後に幕府の命で、森島と改名されました。

19 森島



森島浅間神社

18 岩松



かりがね堤

市内の地名 あれこれ

特集

富士市の地名

▼古墳などの遺跡も残る三ツ沢

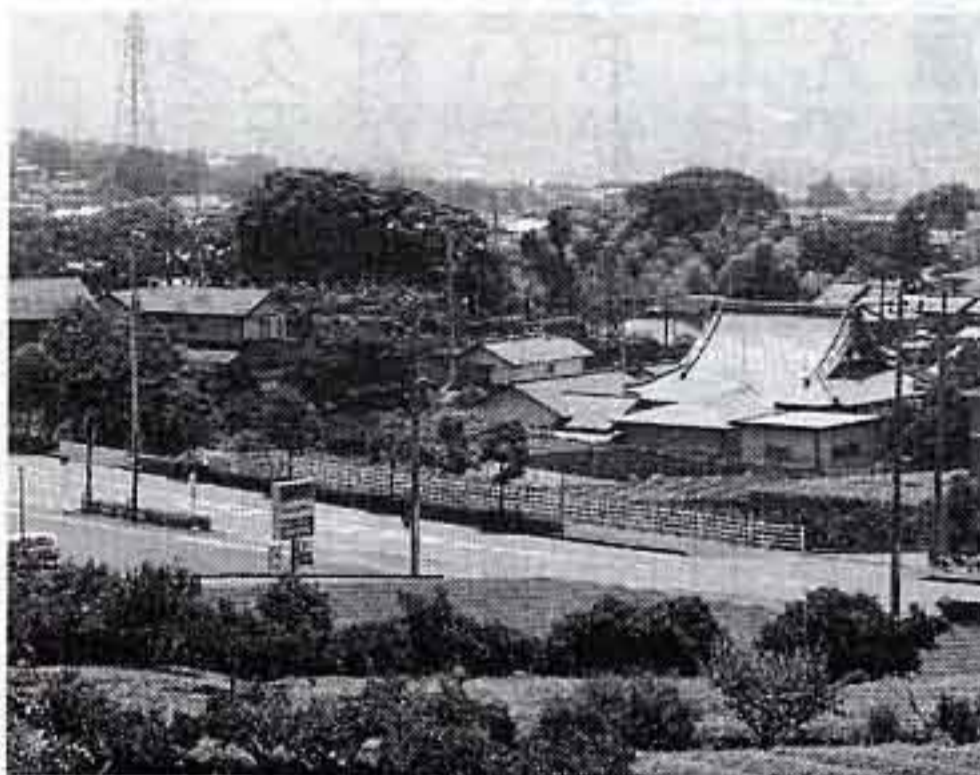

▼身延線柚木駅周辺



- 32 **入山瀬**…富士山と岩本山の山あいから流れてくる水が、開けて瀬になっていたところから。
- 31 **森下**…水神の森の下（南側）にあることから。
- 30 **柚木**…一〇二二年に大地震があり、柚の葉を全国に配ると地震がおさまり、その後、柚木村と呼ぶようになったという言い伝えがある。
- 29 **加島**…島の集まりとも川の中の島だったからとも言われている。
- 28 **瓜島**…伝法瓜（西瓜）がよく実ったからという説がある。
- 27 **石坂**…富士山からの溶岩が露出した傾斜地であったことから。
- 26 **一色**…寺社または個人の所有地で、国衙（国の役所）の支配を受けず、税が取られない一色田となっていた土地であったことから。
- 25 **三ツ沢**…この地区を囲むように三つの沢があることから。
- 24 **寺市場**…今川義元、武田信玄、北条氏康が会見した善得寺の門前町であったことから。
- 23 **御殿**…徳川家康が鷹狩りのときに泊まった家があったという言い伝えから。
- 22 **和田**…源頼朝が行った富士の巻狩りのとき、和田義盛の家臣がこのとりでを守ってくれたという言い伝えがあることから。
- 21 **比奈**…かつて姫名郷と呼ばれていて、その音をあらわす言葉から名づけられた。
- 20 **中里**…須津庄の中心地であったことから。



静岡県文化財保存協会常任理事
小野 眞一さん（境）

地名はその土地の歴史を知るための大切な手がかりです

市内の地名には、山、川、野や原など地形に係るもののほか、動植物、岩石や地質に由来する地名も多く残っています。

昔、富士川は大雨が降るたびに流れが変わり、砂州がいくつもできました。その名残で、五貫島、宮島、水戸島、中島など昔の富士川の下流域に当たるところでは、地名に「島」のつくところが多くあります。川成島は、字のとおり川によってできた島であることがわかります。

集落に由来するものとしては、「新田」としている地名は、江戸時代に開墾されたところでは、三軒屋、四軒屋、四ツ家などの地名は、その地で農業を始めた農家の数をあらわしています。また、集落の中の位置や主な道を境にして、上下や方角を地名につけることもよく見られます。そのほか、伝説や昔話にまつわるもの、豪族や土地の持ち主の名前に由来するものもありますね。

考古学の世界では、遺跡が発掘されると、その地の小字を名前につけることが多くあります。地名はその土地の歴史を知るための大切な手がかりです。地名を読み解いていくといういろいろな歴史がわかってくるものですよ。

学校に通っている皆さんにとっては、もうすぐ待ちに待った夏休み。今回紹介した以外にも市内には多くの地名があります。図書館に行ったり、家族や地域のお年寄りに尋ねたりするなどして、私たちの住む街について調べてみてはいかがでしょうか。

いらなくなった衣類をリサイクルしましょう

七月から

皆さんは古くなって着なくなった洋服をどうしていますか？フリーマーケットやリサイクルショップに出している人もいるかと思えます。しかし、ほとんどがごみとして出されているのが現状です。

そこで、衣類の回収活動を活性化させるために拠点回収を始めました。下記の拠点にいらなくなった衣類を持ち込んでください。また、リサイクルしやすくするため、拠点でもある小規模授産所の通所生が、手選別をする衣類ふれあいリサイクル事業も始めました。

問い合わせ
廃棄物対策課
☎ 55-2769

●小規模授産所

受け入れ日 毎週水・金曜日（祝・祭日を除く） 受け入れ時間 10:00～14:00

★ひめな（比奈）
☎ 34-7100

★まつぼっくり（大野新田）
☎ 32-0380

★市民ふれあいバンク（宇東川西町）
☎ 51-3080

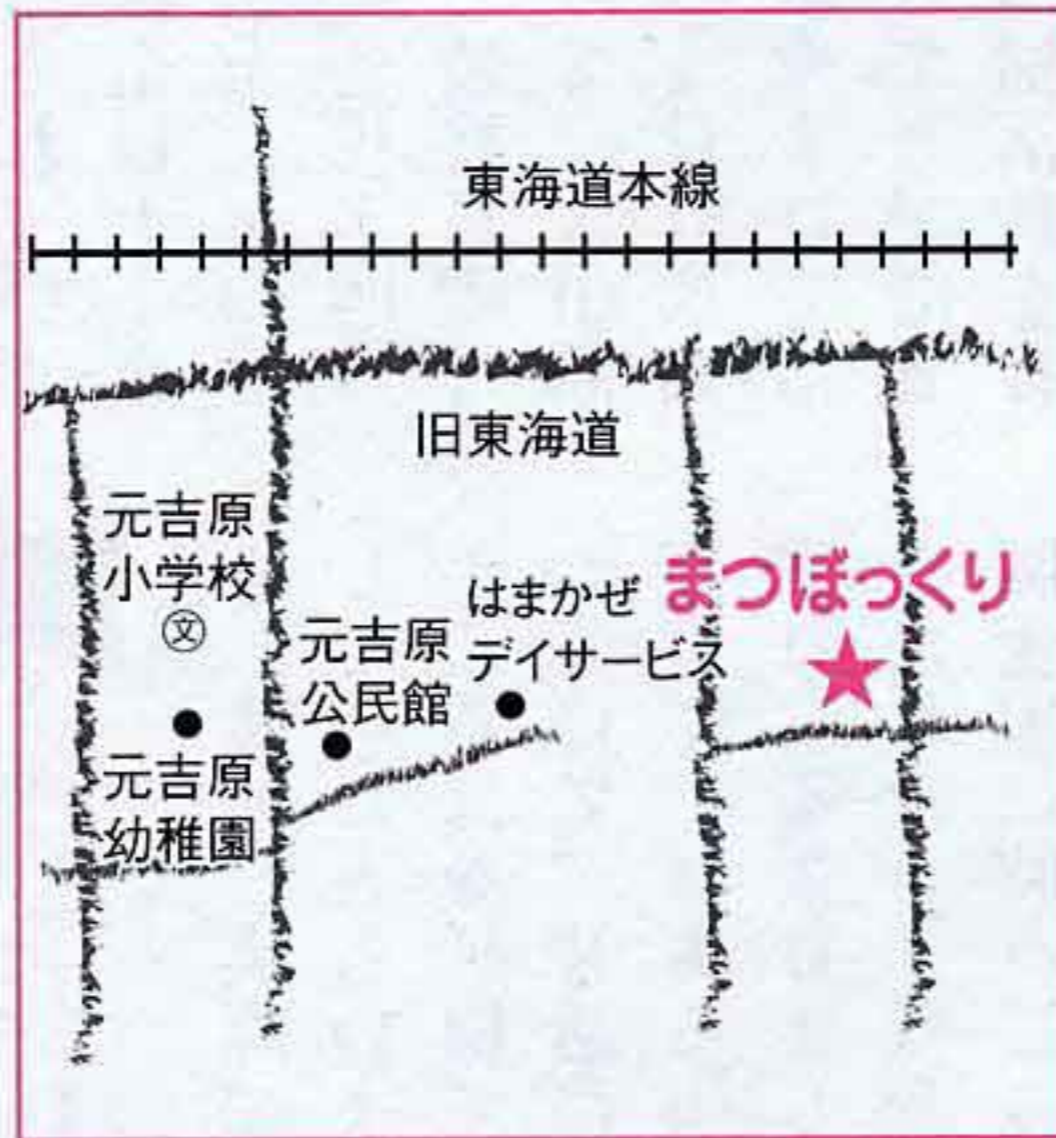
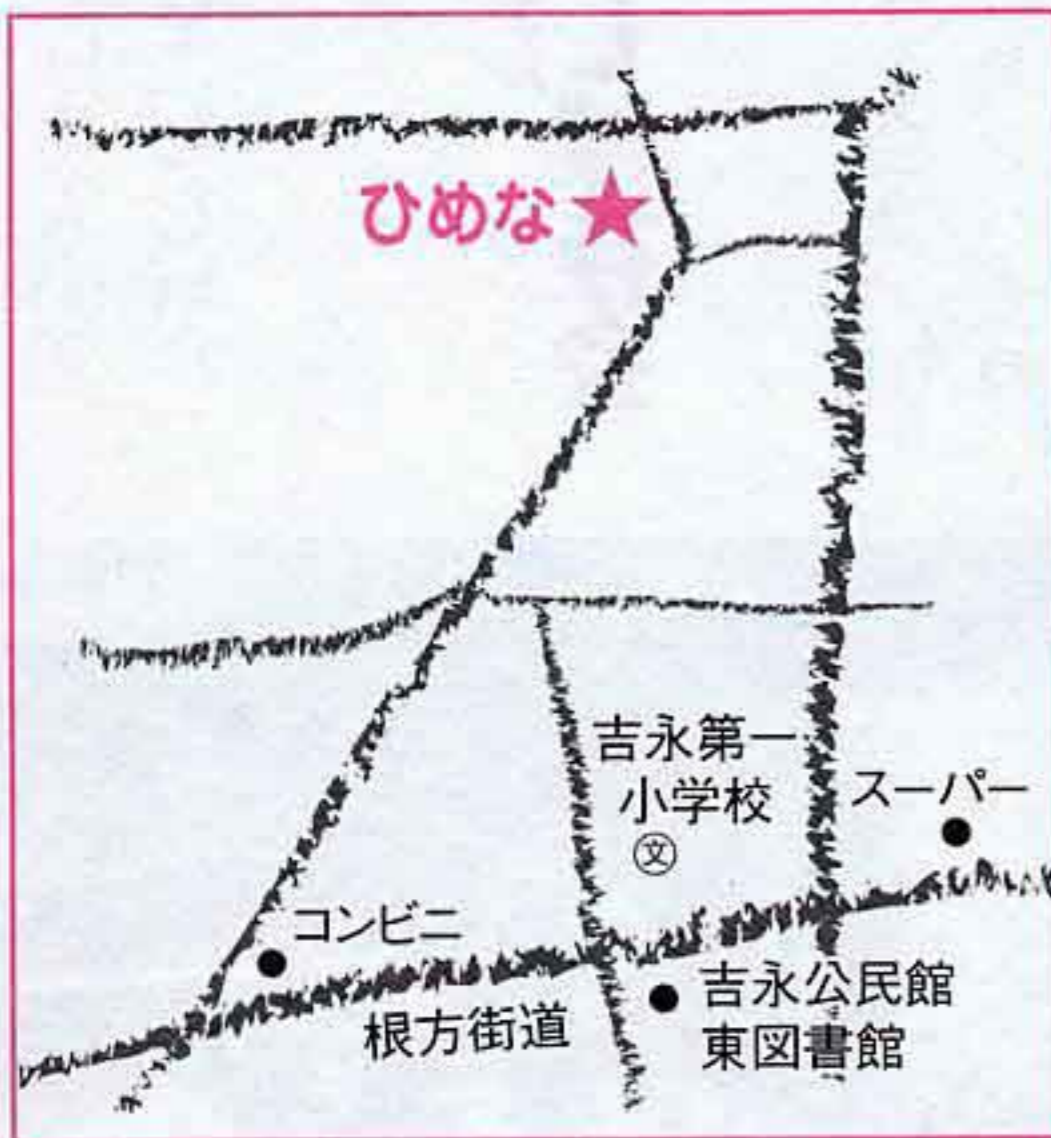

●民間施設 ★梅原鉄工所（松岡）
☎ 61-3186



●公共施設

受け入れ日 毎週月～金曜日
（祝・祭日を除く）

- ★フィランセ西館 ☎ 64-8990
- ★鷹岡公民館 ☎ 71-3215
- ★富士駅南公民館 ☎ 63-2625
- ★丘公民館 ☎ 71-3961

以下のものは、持ち込まないでください

◆ スキーウエア
◆ 裁断くず
◆ 濡れたもの・汚れたもの・においのついたもの

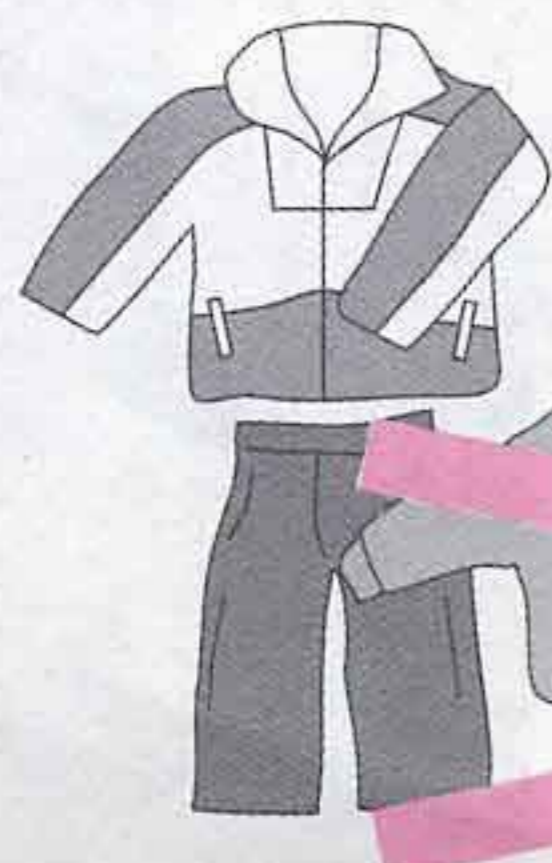

◆ フリース製品
%は可
(毛100)

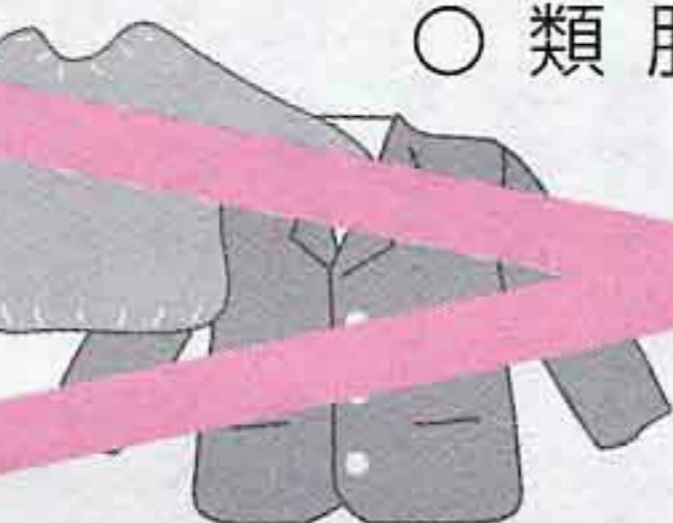

◆ セーター類
◆ 1・学生服

◆ 背広・ブレザ
◆ カーテン類

◆ 靴下・ストッキング



◆ 布団・クッション・まくら類
◆ じゅうたん・マット
◆ オーバーコート

★ 集団回収活動団体への報奨金制度も引き続き行っています。PTAなどの活動にもご協力ください★

かけ橋

まだ見ぬ君へ…

今回は、でごいちを守り続け、整備・清掃活動が続ける入山瀬公園SL保存会の皆さんを紹介いたします。

入山瀬公園SL保存会

エスエル

入山瀬公園SL保存会は、国鉄OB会富士支部のメンバーのうち約九十人で構成されています。会員の皆さんは全員七十歳以上で、平均年齢は七十七歳。

メンバーは交代で毎年四月、七月、十月、一月の最終日曜日に三時間くらいかけて、入山瀬公園にあるでごいち（D51蒸気機関車）のさびを紙やすりで落とし、油をつけて布で磨き上げたりと整備・清掃活動を行っています。

入山瀬公園は、身延線入山瀬駅のすぐ西側に位置し、昭和五十二年に開園。それ以来活動を続ける同保存会は、ことしで発足二十五周年を迎えます。

昭和六十年から会長を務め、現在も活動を続けている下村博俊さん（久沢）は、「子どもたちが遊びに来て、喜んでくれることがとてもうれしいです。会員も活動を楽しくして、清掃が終わると、客車を図書室に改装してあるのでごいち文庫で話

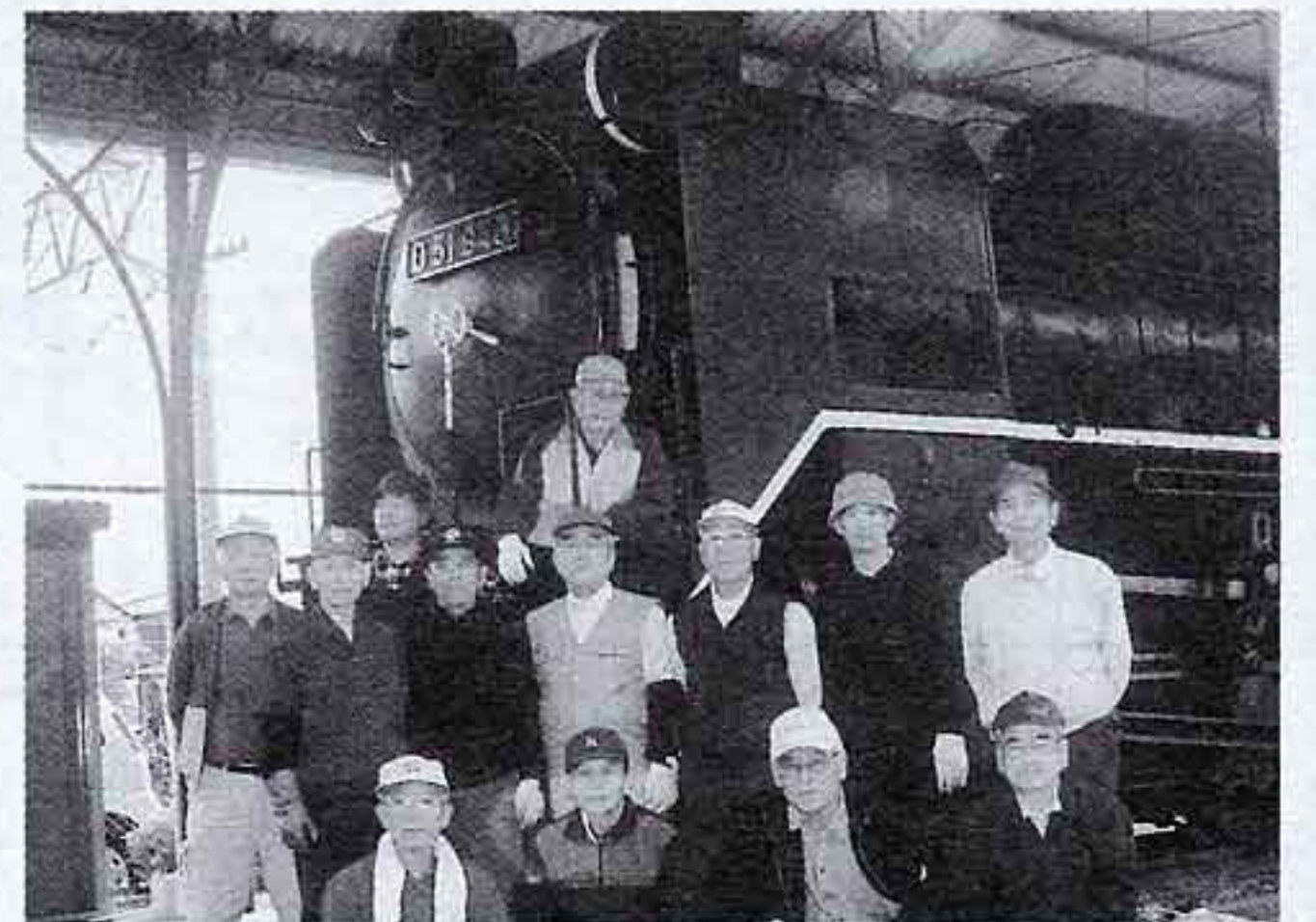

▲清掃活動をしているSL保存会の皆さん

をします。実際に機関車を運転していた人もいますし、昭和十年ころは身延線でも機関車が走っていて、昔話に花が咲きます。そして、命ある限りでごいちを守り、頑張りましょうという話になります。残念なことは、機関士室に時々ごみが捨てられていることです。そのようなときは、とても悲しいですね」と話してくれました。

下村さんや近くに住む会員は、定期的な活動以外にも月一程度、さびないよう油を差すなどの活動も行っています。でごいちをまるで自分の子どものようなにかわいがり、愛着を持っている様子がうかがえます。

今月の最終日曜日も、公園ではでごいちを愛する皆さんの姿を見ることができそうです。



ベンチプレスで
日本新記録を樹立

福島 勇輝さん
(吉原高校1年 柚木)

ベンチプレスとは、台にあおむけになった姿勢でバーベルを胸から真上に両手で押し上げる競技です。

福島さんは、ことしの三月、東海四県中部日本ベンチプレス大会、十四〜十八歳の少年が競うサブジュニアの部、六十七・五キログラム級で百二十キログラムを持ち上げ、見事日本新記録を出しました。

父親が経営しているジムで小さいころから遊んでいて、バー



▲ジムで練習に励む福島さん

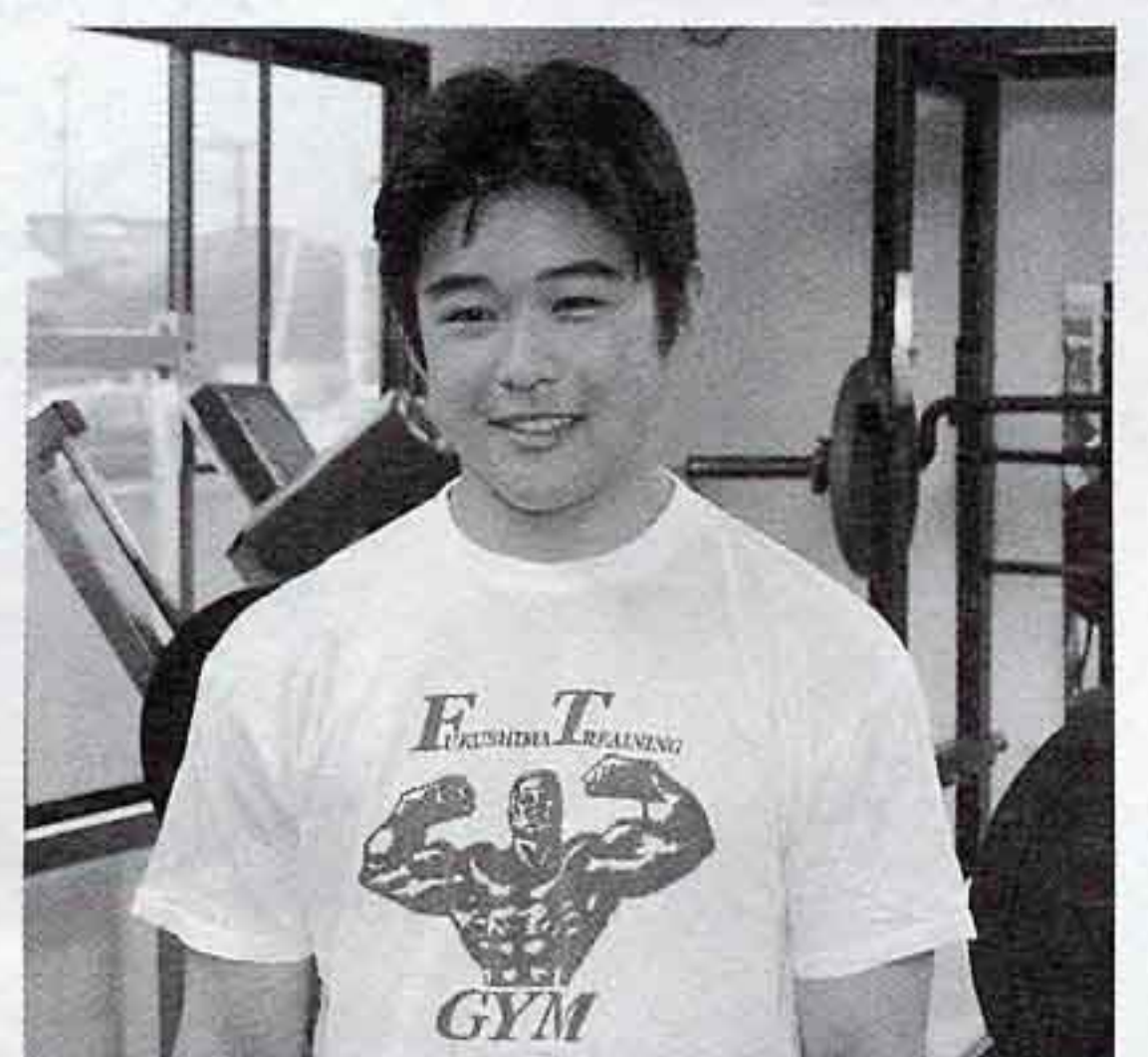

ベルは遊び道具だったそうです。小学校三年のときに初めて大会に出場し、二位を獲得。メダルをもらえることがおもしろくなり、楽しみながら練習してきました。本格的に練習を始めたのは中学二年のころ。学校の授業でベンチプレスを友達に披露したことがきっかけでした。

福島さんは、「ベンチプレスの魅力は、今までより重い物を持ち上げられるとうれしくなるところ。今は百三十キログラムを上げることができず。日ごろは、体を大きくしていくことを目的にトレーニングをしています。大会前は、一日約二時間の練習を行っています。高校卒業までに百五十キロを持ち上げられるようになりたいですね。来年からボディビルにも挑戦する予定です」とさわやかな笑顔で話してくれました。これからの活躍も期待されます。

夏休み研究相談

充実した研究を考えている小・中学生を対象に、研究相談を実施します。積極的に利用してください。

とき 7月31日(水) 9:30~16:00
 ところ 消防防災庁舎7階大会議室
 対象 小・中学生
 内容 ①統計図表に関すること
 ②科学作品、発明工夫に関すること
 ③社会科に関すること
 ④図画工作、美術に関すること

問い合わせ 学校教育課 ☎55-2869
 ※資料をコピーする場合は、1枚10円必要です。

夏休み福祉なんでも学習

「福祉って何だろう」「ボランティアってどんなことをするのか？」みんなの疑問・質問にお答えします。

とき 7月28日(日) 10:00~15:00
 ところ フィランセ東館3階
 内容 手話・要約筆記・点字や盲導犬についての学習、ボランティア活動、車いすや高齢者の疑似体験など

対象 小・中・高校生及びその保護者、教員

参加費 無料

持ち物 筆記用具

問い合わせ ボランティアセンター ☎64-7100

親子水道施設めぐり

だれもが安心して飲める「富士のおいしい水」を守っている最新施設の説明と設備の見学を親子でしませんか。

とき 8月1日(木) 9:00~13:00
 コース 上水道管理センター→岩松送水場→岩松配水池→岩本山公園
 対象 市内在住の小学4~6年生とその親(子どもだけの参加は不可)
 定員 60人(応募者多数の場合は抽せん)

参加費 無料

持ち物 昼食、雨具、筆記用具など
 申し込み 7月22日までに往復はがきに住所、親子氏名、学年、電話番号を書いて、〒417-8601 富士市役所水道総務課へ

問い合わせ 水道総務課 ☎55-2843
 ※集合場所などの詳細は、後日参加者に通知します。

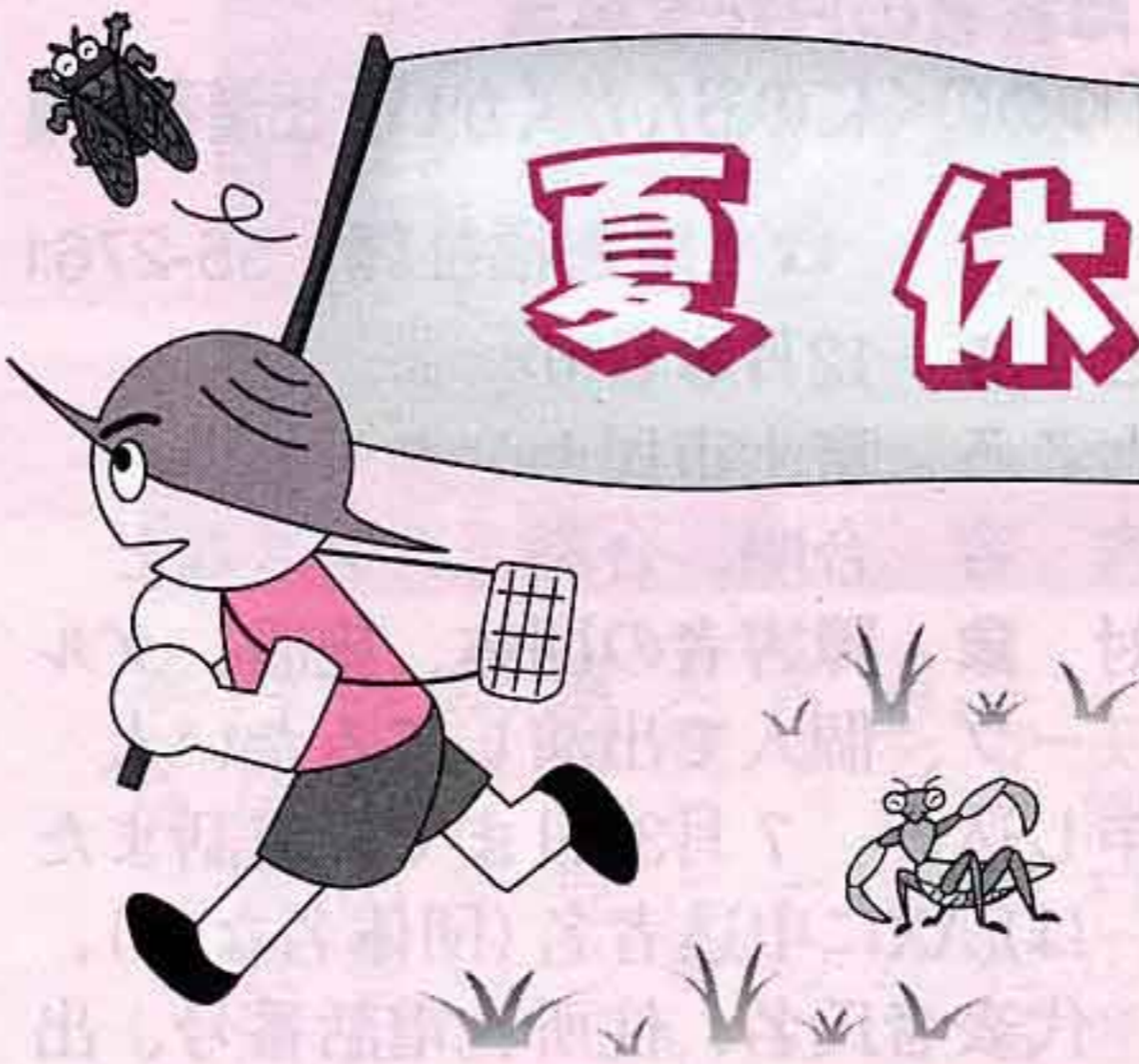

夏休み特集

小学生手すき和紙教室

とき 8月1日(木)・2日(金) 計2回 9:00~12:00

ところ 市立博物館実習室
 内容 みつまたを原料にしてはがきや半紙などの和紙をすきます

対象 市内在住の小学4~6年生
 定員 40人(先着順)

受講料 500円

持ち物 エプロン、タオル、筆記用具
 申し込み 7月19日の9:00から受け付けます。直接または電話で市立博物館へ ☎21-3380

夏休み親子木工教室

子どもに木材の大切さや、木の持つぬくもりを知ってもらうため、親子で木工作業の体験をしませんか。

とき 8月3日(土) 9:00~12:00
 ※受付時間は9:00~10:00

ところ 市役所北側車庫棟

対象 小学生以上の親子

定員 100人(先着順)

参加費 400~600円(材料費)

申し込み 当日直接会場へ

問い合わせ 林政課 ☎55-2783

※道具はすべて用意します。

夏休み親子ふれあい技術広場

とき 8月2日(金) 9:45~15:00

ところ 富士工業技術センター

コース ①紙すきコース

②電子工作コース

対象 小学5~6年生とその親

定員 各10組20人(応募者多数の場合は抽せん)

参加費 無料

申し込み 7月24日までに往復はがきに住所、親子氏名、学年、電話番号、希望コースを書いて、〒417-8550 富士工業技術センター総務企画課へ ☎35-5190

夏休み電気教室

モーターカーづくりにチャレンジ! 電気の仕組みなどを学んでみませんか。

とき ①8月1日(木) ②8月2日(金) ①②とも10:00~11:30

ところ 広見公民館児童分館

対象 小学4~6年生

定員 各日30人(応募者多数の場合は抽せん) 参加費 無料

申し込み 7月19日までに申込用紙(各小学校・公民館で配布)に必要事項を書いて、直接または郵送で〒417-0862 石坂375 広見公民館児童分館へ

問い合わせ 広見公民館児童分館

☎22-0582

夏休み地震防災事業

会場 県地震防災センター(静岡市)

★夏休み親子防災教室

とき 8月2日(金)~4日(日)

★夏休み防災イベント

とき 8月2日(金)~4日(日)

★こども映画会

とき 夏休み期間中の毎週日曜日

★夏休み自由研究相談

とき 夏休み期間中(月曜日を除く)

※親子防災教室のみ7月9日から電話予約が必要です。

問い合わせ 詳しい内容は県地震防災センターへ

☎054-251-7100(月曜日休館)

HP <http://www.e-quakes.pref.shizuoka.jp>

県民の日 夏休み体験型宿題大会

★地域学習教室(小・中学生向け)

とき 8月21日(水)

※事前の申し込みが必要です。

内容 ①富士山の噴火と防災②富士地域の農産物の生育と加工(落花生など)③紙のリサイクルと紙飛行機大会

★県政ふれあい展

とき 8月12日(月)~26日(月)

内容 県の出先機関の活動紹介

問い合わせ 詳しくは富士県行政センターへ ☎65-2103

市立看護専門学校見学説明会

☎ 市立看護専門学校 64-3131

～看護への道～

来年度市立看護専門学校への進学・入学を希望する人を対象に学校説明会を開催します。

とき 7月28日(日) 13:00～16:00
ところ 市立看護専門学校視聴覚室内
内容 全体説明、校内見学、個別相談
対象 進学・入学希望者とその保護者、高校進路担当教諭・一般
申し込み 当日直接会場へ

脳いきいき教室

☎ 保健福祉センター 64-8993

家に閉じこもりがちの人、最近ぼんやりすることが多い人などの心身と脳の機能を活性化する教室です。

とき 9月11日～平成15年1月29日 10:00～11:30 計20回
ところ フィランセ西館
内容 脳いきいき体操、ゲームなど
対象 65歳以上の人
定員 20人程度
申し込み 7月22日～8月9日に電話で保健福祉センターへ

富士市とオーシャンサイド市を結ぶ “市民友好の翼”参加者募集

姉妹都市の米国カリフォルニア州オーシャンサイド市、そして、ロサンゼルス・ラスベガスを訪ねてみませんか

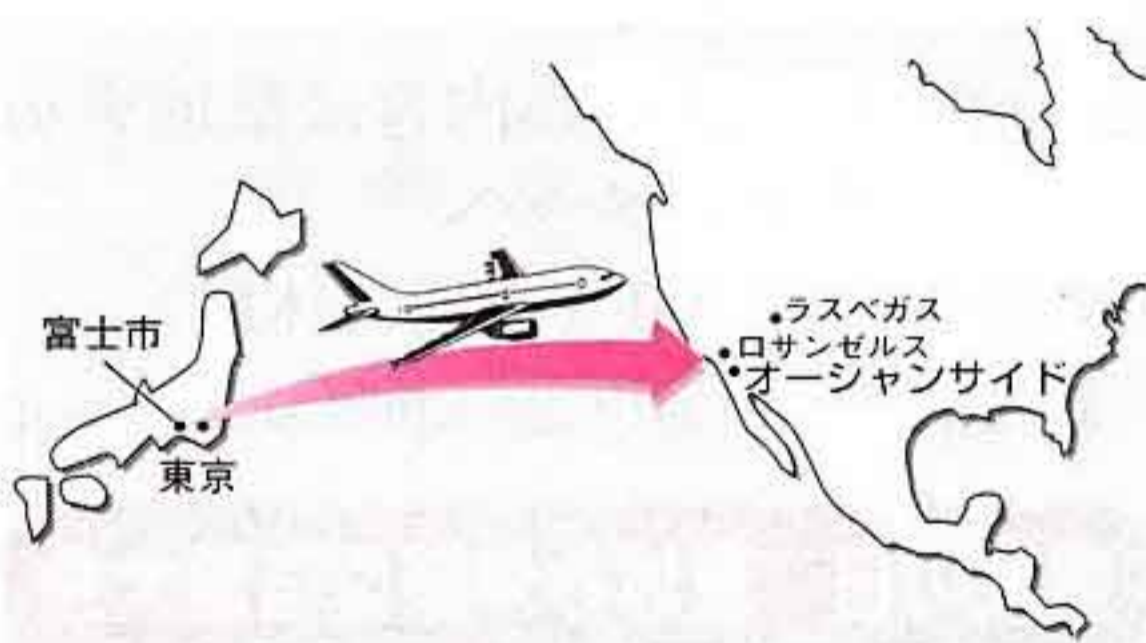

期間 9月19日(木)～25日(水) 7日間
対象 市内在住の20歳以上の人 (過去に参加した人は不可)
旅行費用 24万円 (予定)
※このうち市で4万円を補助します。
定員 15人 (応募者多数の場合は抽せん)
申し込み・問い合わせ 7月16日～23日に申込用紙 (各公民館、国際交流室にあります) に必要事項を記入して、国際交流室へ ☎55-2704

障害者の日記念事業 「ゆめのくにのおんがくかい」出演者募集

☎ 障害福祉課 55-2761

とき 12月8日(日)
ところ 富士市民センター
内容 合唱、合奏、ダンスなど
対象 障害者の団体、施設、グループ、個人で出演してみたい人
申し込み 7月31日までに電話またはFAXに申込者名(団体名など)、代表者氏名、住所、電話番号、出演種目、出演人数を書いて障害福祉課へ ☎53-0151

第22回 市民福祉まつりポスター募集

☎ 障害福祉課 55-2761

テーマ 「市民福祉まつり」、「だれもが住みやすい福祉の街」、「思いやり・たすけあい」など広く福祉をイメージした作品を募集します。どなたでも応募できます。
応募方法 ①大きさ 四つ切り (364mm×515mm)、②彩色、画材は自由、③未発表の作品とし、1人何点でも可、④タイトル・期日など不要
申し込み 8月31日までに氏名、性別、住所、年齢、電話番号を作品の裏の右下に書いて、直接または郵送で ☎416-8558 社会福祉協議会へ ☎64-6600
※出品作品は返却しません。

親子ぜん息キャンプ参加者募集

☎ 保健福祉センター 64-8991

とき 9月7日(土)・8日(日) 1泊2日
ところ 休暇村富士 (富士宮市)
内容 親子でぜんそくについて学ぶ
対象 平成8年4月2日～11年4月1日に生まれた市内在住の気管支ぜんそくを持つ児童とその親
定員 15組30人 (応募者多数の場合は抽せん)
参加費 無料
申し込み 7月24日までに、はがきに郵便番号、住所、電話番号、参加児童名、参加保護者名、生年月日を書いて、☎416-8558 保健福祉センター「親子ぜん息キャンプ係」へ

日曜納税相談
～市役所～

★国民健康保険税 ☎ 国民健康保険課 55-2753
8月4日(日) 9:00～16:00

IT事業「パソコン^{ライフ}生活」の募集

☎ 伝法公民館 51-4091

とき 8月2日～9月6日の毎週水・金曜日 (8月14・16日除く) 計9回
ところ 伝法公民館
内容 Wordの基礎から応用、インターネット・Eメールの送り方
定員 10人 (先着順)
受講料 300円 (他にテキスト代1,600円)
申し込み 7月22日の9:00から本人が直接伝法公民館へ

子育てサポート講座

☎ 青少年相談所 52-4152

子どもの健全育成を図るため、よりよい子育てを支援します。
とき 9月5日・19日、10月3日・17日 各木曜日 10:00～11:30 計4回
ところ 青少年相談所会議室
内容 子育てを楽しむ親のあり方
対象 中学生以下の子どもを育てている市内在住の人
定員 30人 (先着順・託児あり)
受講料 1,000円 (資料代)
講師 斎藤みづ江さん (親業インストラクター)
申し込み 8月1日～8日に直接青少年相談所へ (土・日を除く)
問い合わせ 青少年相談所 (日吉浅間神社境内)

水道法改正に伴う新規専用 水道の届出について

☎ 水道総務課 55-2843

次の条件に該当すると思われる施設の設置者、所有者は保健所へ相談の上、届出書を提出してください。
条件1 自己水源(井戸など)を持ち、飲用など人の生活の用に供する水について、1日最大給水量が20m³を超える施設
条件2 他の水道からの受水を水源とする水道施設で、貯水槽があり、飲用など人の生活の用に供する水について、1日最大給水量が20m³を超える施設
問い合わせ 詳しくは富士保健所薬務環境課へ ☎65-2153

スポーツを始めませんか

水中エアロビクス・リフレッシュ水泳・親子水泳教室

☎ 温水プール 36-2131

教室名	と き	ところ	対 象	回数	定員	受講料
水中 エアロビクス	9/2～11/18 (除く 9/23、10/14) 毎週月曜日 ①10:00～11:30 ②19:00～20:30	温 水 プー ル	一般男女	10回	各 40人	5,500円
リフレッシュ 水 泳	8/21～10/9 毎週水曜日 10:00～11:30			8回	30人	5,000円
親子水泳	9/3～10/22 毎週火曜日 15:30～17:00		3～6歳児 とその親	15組 30人		

申し込み 8月4日(日)の8:30～9:00に本人が受講料と印鑑を持参し温水プールへ
※応募者多数の場合は9:00より抽せん。

児童扶養手当制度変更のお知らせ

☎ 児童福祉課 55-2763

8月から児童扶養手当の所得制限限度額が改正されます。また、収入額に応じた手当月額の見直しや所得の範囲(養育費含む)なども変更されます。

制度改正によって新たに支給対象となる人は、7月中に児童福祉課に申請してください。7月中に申請されないと、8月分からの支給を受けることができません。詳しくは児童福祉課へ

所得限度額比較表

扶養親族等の数	本 人		孤 児 等 の 養 育 者		
	全 部 支 給		一 部 支 給		配 偶 者 扶 養 義 務 者
	平成13年度	平成14年度	平成13年度	平成14年度	
0	45万8,000円	19万円	154万円	192万円	236万円
1	90万4,000円	57万円	192万円	230万円	274万円
2	132万6,000円	95万円	230万円	268万円	312万円
3	174万8,000円	133万円	268万円	306万円	350万円

※既に手当(停止者含む)を受けている人は申請の必要はありませんが、8月の現況届は必ず行うようにしてください。

こどもなつまつり

こども療育センター ☎21-9480

と き 7月26日(金) 18:00～19:30 ※雨天の場合は、室内で行います。

ところ こども療育センター(広見公園東側)

- ★とうもろこし、焼きそば、ホットケーキなどの販売
- ★お面など子どもも楽しめる露店もあります



交通遺児育成資金貸付案内

☎ 児童福祉課 55-2763

一家の働き手が自動車事故で亡くなったり、重度の後遺障害が残ったりした場合、育英資金をお貸しします。

対 象 中学校卒業までの子ども

貸付金額 一時金 15万5,000円

月額 2万円・小中学校入学

支度金 4万4,000円

返済方法 学校卒業後20年以内の割賦返済(無利子)

問い合わせ 自動車事故対策センター静岡支所 ☎054-262-3421

第6回 紙ing博物館

☎ 市立博物館 21-3380

と き 7月13日～9月1日
(休館日:月曜日)

☆紙のふしぎ実験室

と き ①7月20日(土) 10:00～11:30
②8月10日(土) 10:00～11:30

内 容 ①わりばしが紙になる!?
(使用済みの割りばしではがきづくり) ②え!!紙に電気が流れる!
(電気を通す紙を使った実験)

定 員 各50人(先着順・無料)

申し込み 当日9:00から市立博物館へ

☆紙の窯で土器を焼く

と き 8月18日(日) 9:00～14:30

対 象 小学4年生以上の子どもと保護者

定 員 先着20組(保護者同伴)

参加費 100円(材料費・保険料)

申し込み 8月2日(金)の9:00から直接または電話で市立博物館へ

7月の教育委員会会議

7月定例会を次のように開催します

と き 7月17日(水) 13:15～

ところ 中央図書館視聴覚室

☎ 教育総務課 55-2865

7月の休日当直医など

内科・小児科・外科
救急医療センター 51-0099 津田
●診療時間
平日 午後7時～翌朝8時
土曜日 午後2時～翌朝8時
日曜祝日 午前9時～翌朝8時

◆7月7日(日)

産婦人科 中島産婦人科医院 51-4188 青島町
眼科 安藤眼科医院 26-8833 富士宮
耳鼻科 内藤クリニック 987-1717 三島
" かみでクリニック 53-3321 伝法
柔道整復 駅南望月接骨院 61-3405 横割

◆7月14日(日)

(11)

産婦人科 長谷川産婦人科医院 53-7575 吉原5
眼科 小森眼科クリニック 21-0333 伝法
耳鼻科 崎川医院 975-9131 清水町
柔道整復 本市場もちづき接骨院 62-4754 本市場

◆7月20日(土)

産婦人科 宮崎クリニック 66-3731 松岡
眼科 つるが眼科医院 63-1090 水戸島
耳鼻科 岩淵医院 951-4161 沼津
柔道整復 藤原接骨院 21-3309 神戸

◆7月21日(日)

産婦人科 米山病院 52-3060 吉原4
眼科 渡辺クリニック 22-1500 原田
耳鼻科 関病院 971-4133 三島

" 北村クリニック 62-7088 青葉町
柔道整復 高橋接骨院 53-8751 石坂

◆7月28日(日)

産婦人科 池田産婦人科医院 21-2228 石坂
眼科 芦川病院 52-2480 中央町
耳鼻科 永倉クリニック 963-3011 沼津
柔道整復 船津北村接骨院 34-5352 船津

◎休日救急歯科診療

診療時間 午前9時～午後4時

診療場所 歯科医師会館 ☎53-5555

平日の夜間及び休日当直医の
問い合わせは… ☎51-9999

再就職のためのOA教室

☎ 商業労政課 55-2778

とき 8月7日～30日 毎週水・金曜日 14:00～16:00 計8回
 ところ ラ・ホール富士7階
 内容 初心者向けパソコン講座
 対象 出産、育児、介護などの理由で離職後、これから再就職を予定している人 (受講料無料)
 定員 20人 (応募者多数の場合は抽せん)
 申し込み 7月26日までに電話で商業労政課へ

一 斉 防 疫

☎ 環境衛生課 55-2768

希望した町内のみ実施します。

月 日	午 前	午 後
7月22日(月)	傘木	傘木北、末広町
◇ 23日(火)	厚原東3	厚原中
◇ 24日(水)	厚原東1	厚原東2、片宿
◇ 25日(木)	次郎長町、大峯町	大富町
◇ 26日(金)	吉原富士本西町	吉原富士本中町
◇ 29日(月)	大淵町1	大淵町2、中野町2
◇ 30日(火)	大淵町3	厚原北2、厚原南
◇ 31日(水)	八王子町1	八王子町2 八王子本町
8月1日(木)	穴原町1	穴原町2、三ツ倉町
◇ 2日(金)	落合町	希望ヶ丘、大久保町
◇ 5日(月)	城山町	片倉町
◇ 6日(火)	天間北1	天間北2

明るい選挙ポスター作品募集

☎ 選挙管理委員会 55-2879

明るい選挙を推進するのに役立つ、独創的なポスターを募集します。
 応募資格 小・中・高校生
 内容 明るい選挙を推進することをあらわすもの
 規格 画用紙の四つ切り(542mm×382mm)、八つ切り(382mm×271mm)
 応募方法 9月6日までに学校名、学年、^{ふりがな}氏名、性別を作品の裏の右下に書いて、直接選挙管理委員会へ

自 衛 官 募 集

☎ 市民課 55-2746

種 目 ①一般曹候補学生 ②曹候補士 ③航空学生 (パイロット) ④看護学生 ⑤2等陸海空士
 資 格 ①24歳未満の男女 ②27歳未満の男女 ③21歳未満の男女 ④24歳未満の男女 ⑤27歳未満の男女
 受 付 ①②③⑤ 9月6日(金)まで ④10月11日(金)まで
 試験日 ①② 9月16日(月) ③ 9月21日(土) ④10月22日(火) ⑤ 9月中旬
 問い合わせ 自衛隊富士募集事務所 ☎51-1719
http://www.geocities.co.jp/CollegeLife-Club/4303/jdf_001.htm

排水設備責任技術者試験

☎ 下水道部管理課 55-2800

受験資格 20歳以上で学歴に応じた実務経験を有する人
 試験日 10月16日(水)
 試験会場 県内3会場 (沼津市、静岡市、豊田町)
 受験料 4,000円
 申し込み 7月22日～8月2日に、必要書類を下水道部管理課へ
 ※願書は7月8日～26日に下水道部管理課で配布します。

第22回 富士市民大学後期講演会

☎ 生涯学習課 55-2872

とき 9月19日～11月28日 各木曜日19:00～20:30 計10回 (初日は入学式のため18:45開始、11月21日は休み)
 ところ ロゼシアター大ホール
 対象 市内・富士宮市・芝川町に在住・在勤・在学の15歳以上の人 (中学生は除く)
 講師 長谷川健太さん (元清水エスパルス) ほかを予定
 定員 1,600人 (先着順)
 受講料 6,000円 (資料代を含む)
 申し込み 8月5日～9日に所定の申し込み用紙と受講料を持参し、各公民館 (9:00～17:00) または生涯学習課 (9:00～19:00) へ

環境シリーズ No.47

第2回 「湧水源を歩こう」

市民の皆さんの湧水に対する認識と富士市環境基本計画の啓発のために、この夏休みに、湧水源を歩いて回る湧水の調査を、昨年引き続き行います。

夏休みの自由研究に子どもと一緒に参加してはいかがですか。もちろん大人だけ、子どもだけ (小学校高学年以上) の参加もできます。

昨年参加された人も、昨年との比較ができますので、ご参加ください。

「第2回 湧水源を歩こう」

とき 7月27日(土) 9:15～11:45
 雨天の時は8月3日(土)に順延 (小雨決行。順延の場合は、7:40までに電話連絡します)。

募集人員 30人程度

目的及び調査方法

湧水源の標識のある11か所のうちの8か所をめぐり歩き、環境基本計画の取り組みの一つである湧水の価値を認識することと環境基本計画の普及啓発のために行います。

調査地区

原田、比奈、吉永地区

集合場所及び解散場所

市役所 集合 8:40 解散 12:00

コース

市役所→原田公民館→①五社の宮神社東側→②五社の宮神社南側→③鑑が淵親水公園→⑤滝不動→⑥鑑石園前→⑨吉永第一小学校北側→⑩医王寺前→⑪長学寺前→吉永公民館→市役所

※各番号は、湧水源の標識番号です。

調査内容

水温、水質など、水中の様子、周辺の様子など。数人のグループごとに分かれて調査を行います。

参加方法

希望者は、7月19日までに所定の申込用紙 (環境保全課または各公民館にあります) に必要事項を記入の上、郵送またはFAXで、〒417-8601富士市役所環境保全課へ ☎51-9854



問い合わせ ☎ 環境保全課 55-2776

静岡県ふれあいの翼

☎ 障害福祉課 55-2761

①静岡県ふれあいの翼

福祉友好訪中団募集

期間 10月9日(水)～14日(月)
6日間

募集対象 県内在住の人で、障害者と家族または高齢者と友人など40組80人、一般参加者30人、ボランティア10人

申込期限 9月15日(日)まで

②静岡県ふれあいの翼in

フィンランド参加者募集

期間 11月27日(水)～12月4日(水)
8日間

募集対象 県内在住で、18～59歳の障害者15人、同伴家族5人、勤労成人10人、大学・専門学生5人

申込期限 11月2日(土)まで

申し込み・問い合わせ ①・②とも
直接または電話で障害福祉課へ

紙のモニター募集

☎ 工業振興課 55-2779

「紙モニター制度」は、紙のリサイクルなどについて広く消費者の声を聞き、行政や業界に反映させ、地場産業の振興を図ることをねらいとした制度です。

対象 市内に引き続き1年以上住所を有する満20歳以上の人
内容 会議(3回程度)、モニター通信ほか

定員 10人

謝礼 年間1万2,000円

委嘱期間 1年間

申し込み 8月5日(消印有効)までに郵送またはFAXで郵便番号、住所、氏名、年齢、職業、電話番号、各種モニター経験の有無、応募の動機を書いて、〒417-8601 富士市役所工業振興課へ

☎51-1997

ハッピーネスFuji(結婚相談)が移転しました

☎ 社会福祉協議会 64-6600

ハッピーネスFuji(結婚相談)は、吉原公民館よりフィランセ東館1階相談室に会場を移転しました。お気軽にお立ち寄りください。

日時 毎週月・水・金曜日

13:00～16:00

第2日曜日 10:00～15:00

問い合わせ 富士市社会福祉協議会
ハッピーネスFuji

☎64-6604(相談日のみ)

水道の調査、点検業者に注意!

最近、業者が訪問して水道の水回り調査及び点検と称して高額な料金を請求するケースがあるようです。市ではそのような業者の直接派遣はしていませんのでご注意ください。

☎ 水道部営業課 55-2845

市民暮らしのガイドブック 私の便利帳

市の仕事や仕組み、利用できる施設やサービスなど、直接皆さんの暮らしに役立つものを紹介しています。広報広聴課または公民館で無料配布しています。

問い合わせ 広報広聴課 ☎55-2700



我が家のアイドル

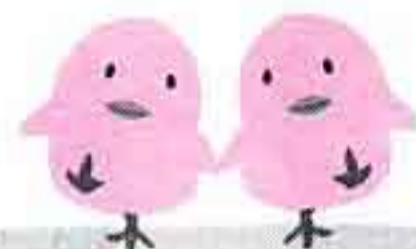

鈴木花奈ちゃん H12.3.30生
父・祐一 母・由紀(吉原1)
「いつも元気いっぱいたくさん笑顔を見せてね」



望月杏菜ちゃん H10.7.29生
楓斗ちゃん H13.12.5生
父・浩喜 母・祐子(国久保1)
「お姉ちゃんは毎日僕と遊んでくれるヨ!」

●市民れんらく版●

★看護師等再就業相談会

とき 8月7日(水) 10:00～14:00
ところ 富士宮市保健センター
問い合わせ 静岡県ナースセンター 東部支所 ☎055-920-2088

★第11回再生紙による紙飛行機大会

とき 7月28日(日) 受付8:30～
小雨決行 雨天中止
ところ 富士川緑地
※当日参加できる種目もあります。(参加費300円)

問い合わせ 太田 方 ☎61-0905

★第10回 富士っ子トライアスロン大会参加者募集

とき 7月28日(日)
ところ 元吉原中学校及び鈴川海岸堤防
申し込み 7月15日までに富士っ子トライアスロン大会事務局へ ☎52-5015

★母乳育児講演会(母乳育児を応援する会)

とき 8月3日(土) 14:00～16:00
ところ フィランセ(参加費無料)
問い合わせ 菜桜助産所 堀田 方 ☎090-6078-8144

7月の水道・下水道料金の納入期限

納入通知書での支払いは7月31日、口座振替は7月29日が振替日です。

～納入は便利で確実な口座振替で～ 申し込み方法は、市指定金融機関の窓口にて所定の申込書を用意してありますので、通帳・印鑑(届印)・水せん番号(検針員が、各世帯にお渡ししています「使用水量等のお知らせ」に記載してあります)を持参の上、直接金融機関の窓口でお申し込みください。

問い合わせ 水道部営業課 55-2846

わか と び か い 若 鷺 会



第13回

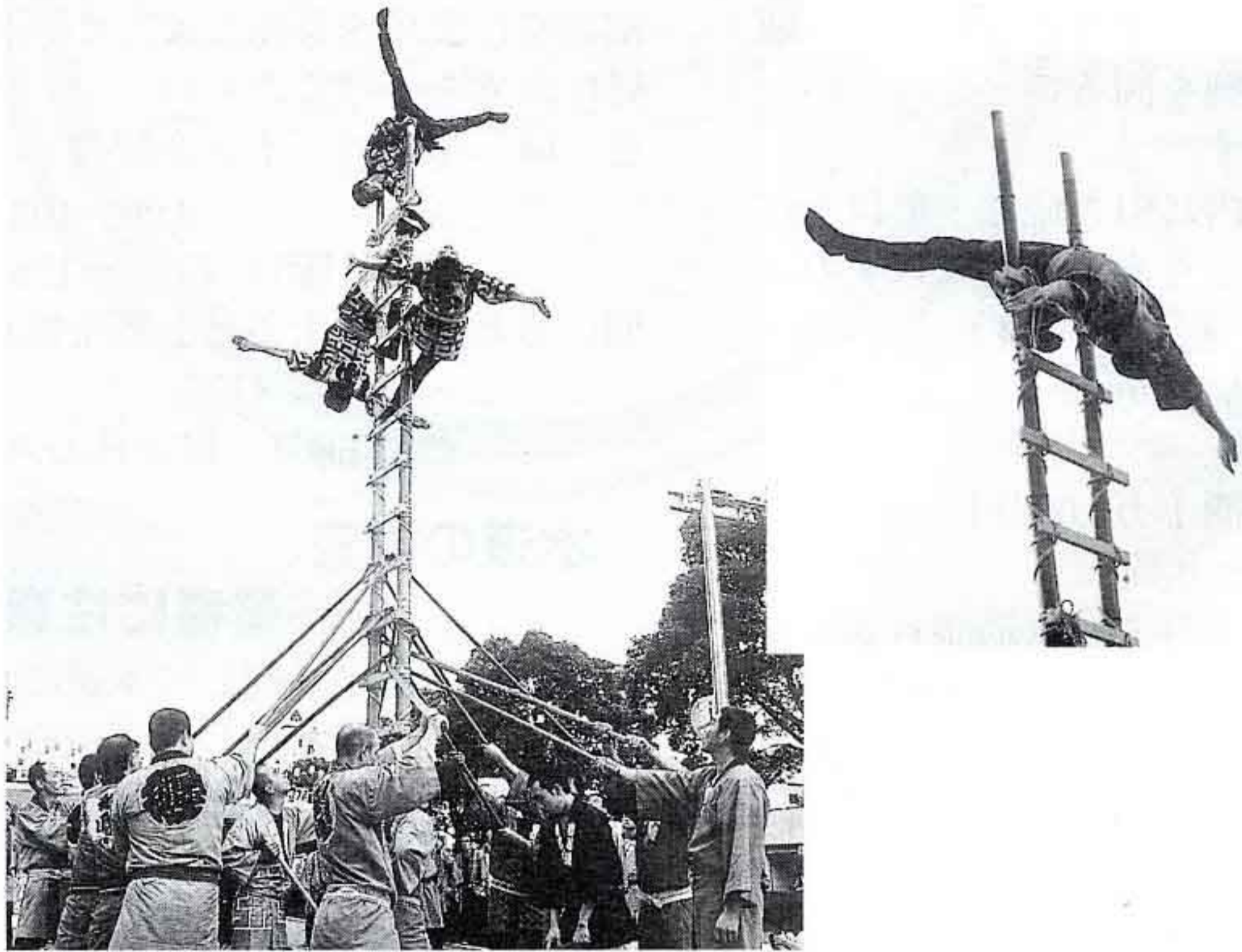

富士まつり 7月28日(日)

木遣り・まとい・はしご乗り
はとび職人が受け継いできた技
です。「木遣り」は労働現場で合
図やかけ声となり仲間同士をつ
ないできました。「まとい」は武
具であり、軍旗に匹敵するもの
です。「はしご乗り」はとび職人
の準備運動として行われたのが
由来です。

『若鷺会』は、ことしで三十
周年を迎える富士地区鷺工業連
合会の青年部として昭和五十七
年に誕生しました。現在、二十
代半ば〜四十代後半の合わせて
十六人の会員がいます。会員は、
とび職だけではなく、土木・建
設業に携わるいろいろな人がい
ます。

演じるとき、始めに木遣りで
幕を開けます。そして、高さ七
メートル五十二センチのはしご
に乗り、小さきまなまとい
を振り、最後に木遣りで締めく
くります。得手不得手はあるも
の、会員はすべてできるよう
に、実演する一か月前くらいか
ら練習を始めます。

主な活動は、お正月に三日市
浅間神社、米之宮神社で行う初
出のほか、甲子祭や富士まつり、
ふるさと芸能祭、吉原祇園祭で
の披露などです。



富士地区鷺工業連合会
若鷺会会長
山崎 雅浩さん(鮫島)

若鷺会に昭和六十年から入っ
ています。当時、先輩から学ん
だ心意気を若い人たちに伝えて
いきたいと思っています。新し
いからいいと思うのではなく、
古くてもいいものはいいと感じ
てほしいですね。

建設業は上下関係があり敬遠
されがちで、新しい人の育成に
苦労しています。確かに厳しさ
もありますが、それだけではあ
りません。若い人たちを弟のよ
うにかわいく思い、接していま
す。

この会は、ほかにも地域の活
動や資格を取得する支援も行っ
ています。まず現場仕事があっ
て、この活動が成り立っている
と考えています。ふだんの経験
が、はしご乗りなどに結びつい
ているように思います。

元気のよさは静岡県で一番だ
と感じています。伝統の技と心
意気を伝承したいですね。

こちら編集室

この1か月、どこに行ってもサ
ッカーワールドカップの話題でも
ちきり。Jリーグ発足後、サッカ
ーファンになった私も、テレビに
かじりつく毎日でした。W杯では
日本代表が大健闘。試合後もテレ
ビニュースをはしごしたり、ピデ

オで何度もゴールシーンを再生し
たりして、余韻にひたりました。
家族にはあきれられました…。
地元出身の川口選手の勇姿を見
られなかったのは残念でしたが、
次のW杯には、地元選手がピッチ
で輝く姿を見てみたいですね。

人口 242,060人 (前月比+28)
男 120,520人 (0)
女 121,540人 (+28)
世帯 83,544世帯 (+71) 6月1日現在
編集・発行 富士市総務部広報広聴課
〒417-8601 静岡県富士市永田町1-100
☎51-0123(代) FAX 51-1456

