



9 5
2001

No.786
毎月5日・20日発行



オープン6年目で達成!
富士マリンプール
入場者100万人
8月16日

平成8年6月15日のオープン以来、皆さんに親しまれてきた、富士マリンプールの入場者数が100万人に達しました。記念すべき100万人目となったのは、丘小学校4年生の鈴木由宇太君(伝法)。「プールは大好きだけど、泳ぎは得意でないので、クロールをもっと上手に泳げるようになりたい」と笑顔で話してくれました。

主な内容

- 力を合わせて そーれ!!
公民館 サマースクール 2001
- 秋の全国交通安全運動
- 富士市の住宅ローン
- 環境衛生週間

!!
2001

富士市の西部（鷹岡・広見・大淵・丘・天間）・中部（吉原・今泉・伝法・富士見台・神戸・青葉台）ブロック公民館では、小学校四〜六年生を対象に、サマースクールを開催しました。このサマースクールは、異なる小学校の子どもたちが家族と離れ集団生活を行い、新しい友達と夏休みの楽しい思い出をつくることを目的に実施しているもので、西部は七月二十六日〜二十八日、中部は八月十六日〜十七日の期間、焼津市にある県立焼津青少年の家で行いました。サマースクールでは、カヌー体験のほかに、キャンプファイヤーやウォークラリー、ハイキングなど楽しいプログラムが行われ、子どもたちの心に残る夏休みの行事となりました。



「カヌー、進むかな〜」



「よし、カヌーに乗り込むぞ！」



「さあ出発だー元気に声を出していくぞー！」



「波に負けるな、そーれ、そーれ」

力を合わせて そーれ

公民館 サマースクール
海洋活動 カヌー体験



「楽しかったね。みんなでハイ、ポーズ」

「岸にやっとついたらよ。あー、疲れた」



ゴールの港を目指して「イチ、ニ、イチ、ニ」



「それ、追いつけ、追い越せ」

秋の全国交通安全運動

9月21日(金)～30日(日)

ことし市内で起きた交通事故による死者は15人(8月26日現在)。昨年に比べて5人も多くとうとい命が失われています。

交通事故はちょっとした油断から起こります。交通事故を起こさないよう、また、交通事故に遭わないよう、一人一人が交通安全の意識を持ち、交通ルールと正しいマナーをしっかりと守りましょう。

●重点目標●

- 1 高齢者の交通事故防止
- 2 シートベルトとチャイルドシートの着用の徹底
- 3 自転車の交通事故防止



●●●● 街頭や地域で啓発活動を行います ●●●●

と	き	行	事	と	ころ
9月 21日(金)		(街頭広報・通学指導の日)			
	7:00～8:00	街頭指導及び広報		各地区 市役所駐車場	
	9:30～11:30	高齢者訪問指導		市内	
	18:00～20:00	主要交差点街頭指導		各地区	
23日(日)	13:00～15:00	高齢者交通教室		鷹岡地区	
25日(火)		(シートベルトとチャイルドシート着用徹底の日)			
	10:00～11:30	高齢者交通安全 マナーアップスクール		柏原一丁目公会堂	
	13:00～15:00	シルバー交通教室		吉原自動車学校	
	15:00～16:00	シートベルト・チャイルドシート着用街頭指導及び取り締まり		ロゼシアター 西側交差点	

と	き	行	事	と	ころ
26日(水)	7:40～8:20	高校生自転車通学街頭指導		市内数か所	
	10:00～11:30	高齢者交通安全 マナーアップスクール		柏原二丁目公会堂	
	14:00～15:00	飲酒運転追放街頭広報		吉原中央駅周辺	
27日(木)	9:00～17:00	放置自転車の撤去		市営自転車駐車場	
	10:00～11:30	高齢者交通安全 マナーアップスクール		檜町公会堂	
	15:00～16:00	交通安全協会優良運転者表彰式		ロゼシアター	
28日(金)	16:00～17:30	討論!! 高校生が語る「自転車の交通安全」		消防防災庁舎	
	18:30～20:00	主要交差点街頭指導		各地区	

◆◆◆◆ 9月30日は高齢者の交通安全を語る日です ◆◆◆◆

❗ 高齢者が歩くときは…

- 横断歩道を利用する
- 青信号でも左右を確認する
- 車と車の間、降りたバスの直後の横断は避ける
- 明るい色の服や反射材を身につける

❗ 高齢者が運転をするときは…

- 運転能力に応じたゆとりある運転をする
- 75歳以上の運転者は「もみじマーク」をつける

❗ 高齢者を見かけたら…

- 車の運転手は、まず減速する
- 横断歩道を渡ろうとしていたら、一時停止をする
- 自転車運転者も高齢者に気を配る



★反射材で自分の存在をアピール

問い合わせ 道路交通安全課(富士市交通安全対策協議会事務局) ☎55-2831

応援します!!
あなたの住まいづくり

融資限度額

1件につき1,000万円

公的融資との併用もできます

利率

年1.81% (5年返済の場合)

●5年固定

年2.40% (10~35年返済の場合)

●10年固定

(上記の利率は10月1日から適用されます。また、7月末現在の利率のため変動する場合があります)

富士市の住宅ローン



「富士市の住宅ローン」(富士市勤労者住宅建設資金貸付制度)は、働く人のマイホーム取得を応援するために、市と静岡県労働金庫が協同して援助資金の貸し付けをする制度です。まもなく、秋の申し込みが始まります。また、申し込みの受け付けに先立ち、詳しい説明会も開きます。

住宅の新築・増改築を考えている皆さん、「富士市の住宅ローン」を利用してみてはいかがでしょうか。

利用できる人は?

市内に自分が住む住宅を新築、増改築するか、または土地、建物を購入する勤労者(従業員のいない自営業者を含む)です。中古住宅やマンションの購入についても対象となります。

ただし、土地を購入する場合は、富士市に住民登録をしている勤労者か、市内の事業所に5年以上勤めている勤労者に限ります。

利用の条件は?

◎住宅の建築床面積

住宅の建築床面積は、五十平方メートル以上、二百八十平方メートル以下。

◎宅地購入の場合

宅地面積が百平方メートル以上、三百三十平方メートル以下で、貸し付けの日から五年以内、その土地に住宅を建築できること。

◎担保

その不動産を担保とし、第一順位とする。ただし、住宅金融公庫と厚生年金の融資をあわせて受けた場合は、第三順位を認めます。

◎保証人

原則として必要ありません。

※火災保険・生命保険は静岡県労働金庫が負担します。保証料は別に必要です。

融資額と貸付期間は?

融資額は一件につき最高一千万円です。一千万円を超える融資を希望するときは、そのほかの公的融資とあわせて利用できます。

貸付期間は、五年、十年、三十五年のいずれかです。

※申し込みが融資枠を超えた場合は抽せん会を行います。

説明会

とき 10月1日(月)~5日(金) 9:00~15:00

ところ 静岡県労働金庫富士支店

静岡県労働金庫吉原支店

ろうきん岳南ローンセンター

申し込み

とき 10月15日(月)~19日(金) 9:00~15:00

ところ 静岡県労働金庫富士支店 ☎61-0808

静岡県労働金庫吉原支店 ☎53-2525

ろうきん岳南ローンセンター ☎52-8333

問い合わせ 商工労政課 ☎55-2778

環境衛生週間

9月24日(月)～10月1日(月)

環境衛生週間は、生活環境の保全と公衆衛生の向上を目的に定められました。浄化槽の点検や清掃を定期的に行うことは、環境に優しい生活者への第一歩となります。美しい環境を守るために、もう一度私たちの生活を見つめ直してみませんか。

浄化槽保守点検状況(平成12年度調べ)

浄化槽設置基数	3万 58基
保守点検実施基数	2万3,089基
保守点検未実施	6,969基

定期的な点検と清掃を

浄化槽の使用者(管理者)は、保守点検と清掃を定期的に行うことが、浄化槽法により義務づけられています。

これらの維持管理が適正に行われないと、し尿がそのまま流されてしまい悪臭が発生するなど、周りに迷惑をかけるだけでなく環境汚染の原因となります。

委託契約を結びましょう

浄化槽の保守点検は、機能を正常に保つためにも重要な作業です。故障箇所を早目に修理しないと、かえって余分な費用がかかることにもなります。

維持管理はあらかじめ専門の業者(県の登録業者。清掃の場合は市の許可業者)と委託契約を結び、定期的に点検を実施しましょう。

浄化槽パトロールを実施

市内では、6,969基、全体の20%以上がまだ保守点検がされていません。県と浄化槽協会の協力で、浄化槽パトロールを9月下旬から10月上旬にかけて実施します。これを機会に浄化槽の保守点検と清掃の重要性について見直してみましょう。

10月1日は「浄化槽の日」

浄化槽は、微生物の働きを利用して、汚れた水をきれいにする装置です。浄化槽に関する正しい知識を持ち、美しく住みよい環境を守りましょう。

問い合わせ

環境衛生課 ☎55-2769
富士保健所業務環境課 ☎65-2153

環境クリーンセンターからのお願い

ミニバイクをごみに出すときは必ずガソリンを抜いてください

8月1日の11:00ごろ、金属の収集をしていた収集車の投入口付近で突然発火し、警察や消防車が出動する騒ぎとなりました。また、8月13日にもやはり金属の収集車が燃え出す事故がありました。いずれもバイクに残っていたガソリンに引火し、起きた事故です。火災事故は収集車両に損害を与えるだけでなく、収集作業員をも危険にさらします。

50cc以下のミニバイクをごみ収積所に出す場合は、必ずガソリンを抜き、タンクのキャップを外して出すようにしてください。

問い合わせ 環境クリーンセンター ☎35-0081

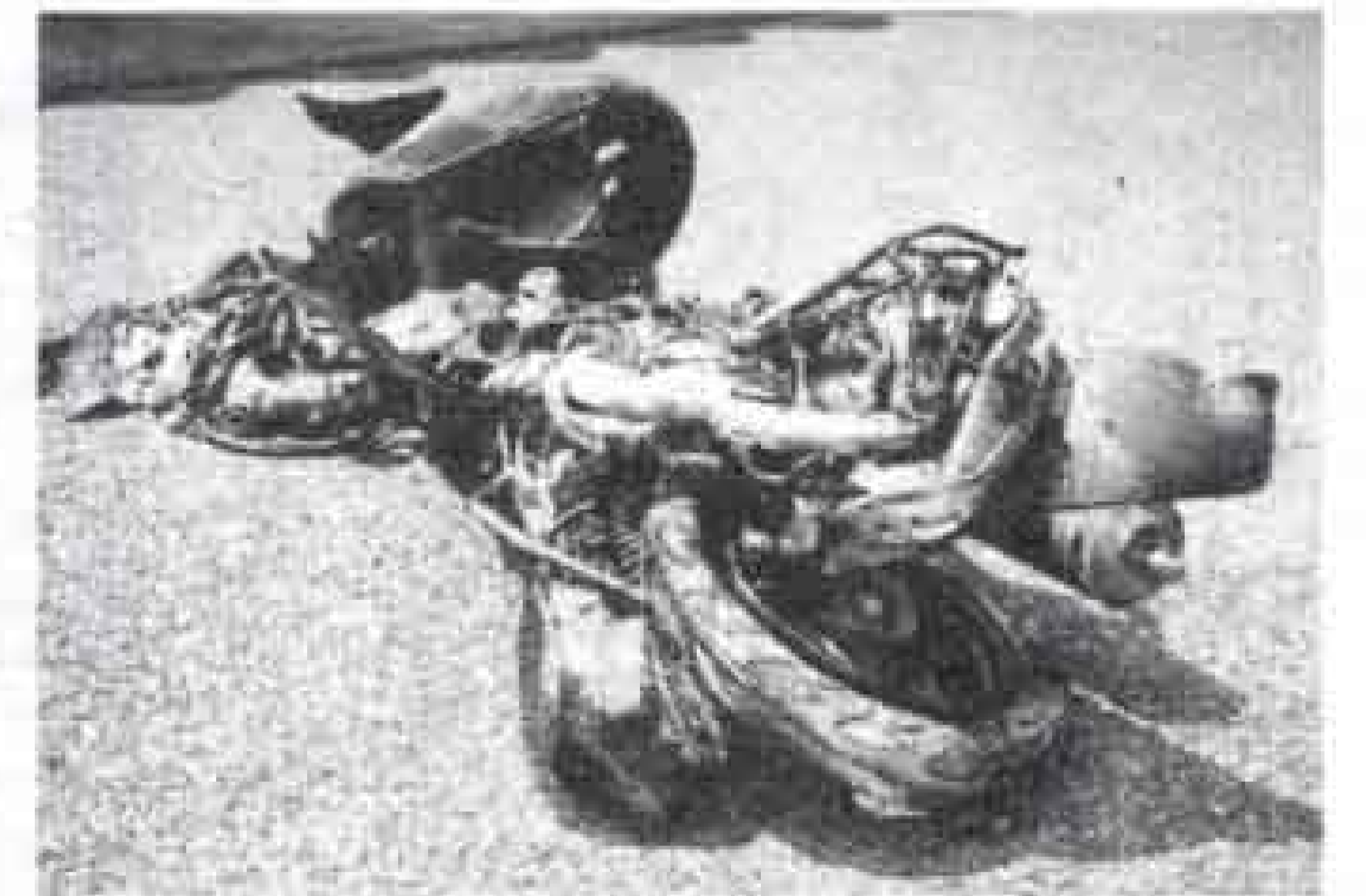

燃えたミニバイク

しあわせいっぱい!健康広場

健康まつり

赤ちゃんハイハイコンテスト

10:00～12:00

対象 市内在住でハイハイができる子(立って歩くと失格)

定員 70人

申し込み 9月26日の9:00から受け付けます(先着順)。電話で保健女性センターへ

☎64-8994



参加希望者募集!!

10月14日(日)

骨の健康チェック

10:00～13:30

対象 市内在住の30歳以上の人(骨の健康に不安のある人は20歳代も可)

定員 30人

申し込み 9月25日～28日の9:00～17:00に受け付けます(応募者多数の場合は抽せん)。電話で保健女性センターへ ☎64-8993

保健女性センター

健康まつり記念講演会

14:00～15:30

テーマ 「笑いも仕事もまず健康から」

講師 レッゴー正児(タレント)

定員 180人

申し込み 9月20日の9:00から受け付けます(先着順)。直接または電話で保健女性センターへ ☎64-8990

※託児あります。

お便りください

このコーナーは、皆さんの意見や地域の問題をお届けしています。
広報広聴課 ☎55-2700へご連絡ください。

市長への 手紙から

市立中央病院小児科の授乳スペースの改善を

市立中央病院の施設について、富士見台にお住まいの勝又かおりさんからお手紙をいただきましたので紹介します。



又かおりさん、
勝又ひろ大くん（右）、
勝又嘉也くん（左）
（富士見台2丁目）

「市長への手紙」から

市立中央病院小児科に子どもを受診させて感じたことですが、人目を気にせずに母乳をあげられるスペースがもう少し広くほしいと感じました。今の場所は、すき間のあるつい立てしかなかく、しかも通路にあり、ほかの人が授乳スペースの前を通っているのに驚きました。デパートなどにあるようなベビールームが必要だと思えます。

また、時にはミルクや離乳食などを子どもにあげるためにお湯も必要になります。お湯も利用できるようなしてほしいと思います。

【市長からの回答】

ご提言ありがとうございます。お手紙にありました授乳スペースについてですが、これまで病棟への通路の一角を皆さんに利用していただいています。今回のご意見をもとに現状

を調査した結果、小児科の待合スペースの一角を仕切り、授乳室として利用していただけるよう改善しました。

また、お湯の利用については、現在、湯沸かし器はお子様の事故防止のため、利用できないようにしてあります。小児科外来では、いつでもお湯をご利用いただけますよう用意して、お近くの看護婦までお申しつけください。

中央病院総務課

☎五二一—一三二

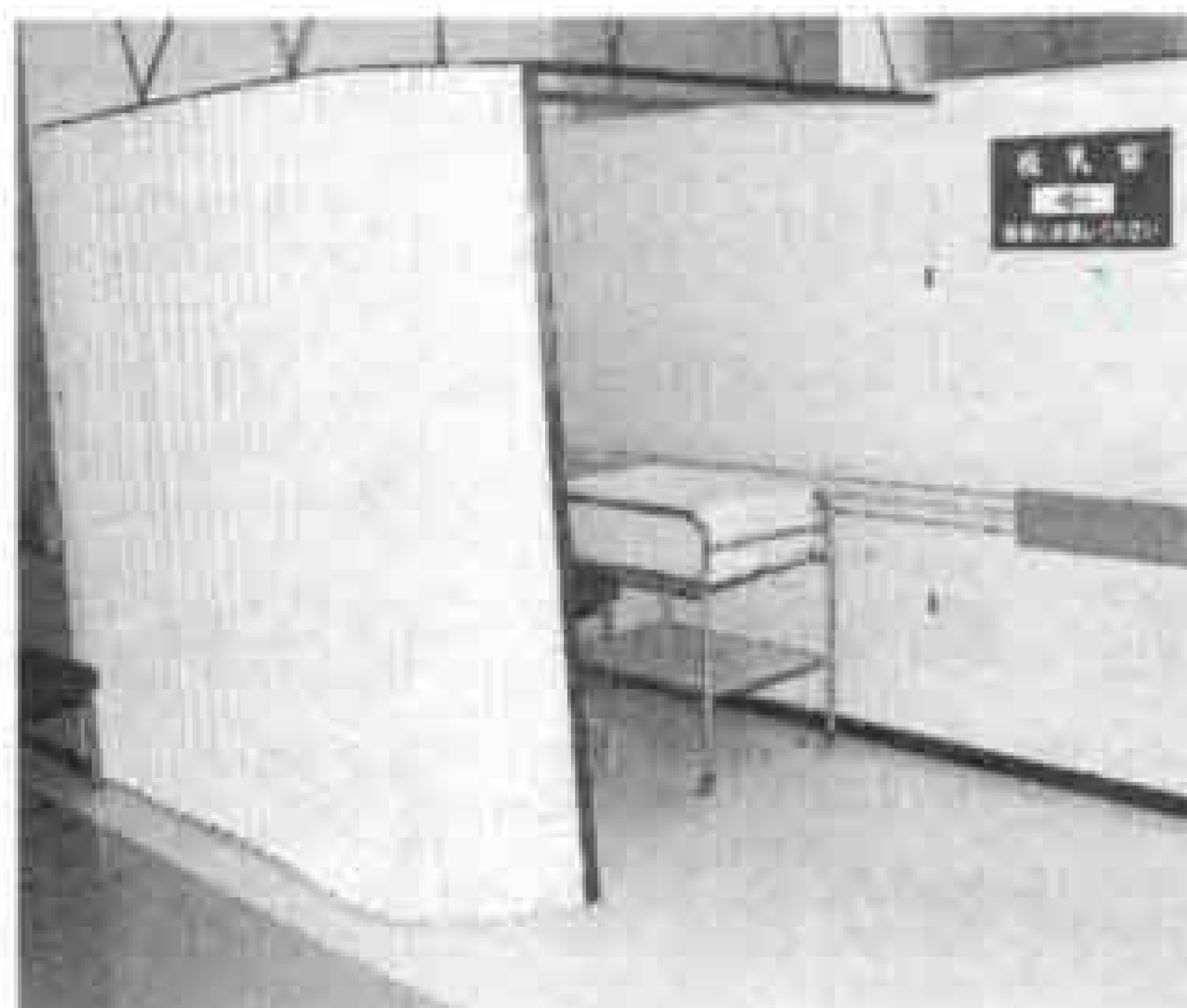

▲小児科前の一角に設置した授乳室

ベトナムでマングローブを植林

ズームアップ

ふじ



奉仕活動、環境保全活動など

さまざまな活動に取り組んでいるガールスカウト富士地区協議会では、七月二十五日～三十日にベトナムで海外研修を行いました。同協議会が所属するガールスカウト県支部では、これまでにNGO（非政府組織）の「ACTMANG（アクトマン・



▲ベトナムの高校生と一緒にマングローブの種子を植え込む

「ACTMANG（アクトマン・マングローブ植林行動計画）」のメンバーを招いて研修会を開催するなど、活動の一環として地球環境問題に注目。五十周年事業として平成十年から三年間、ベトナムへ研修団を派遣し、ベトナム戦争で荒廃した森林の再生を目指し、マングローブの植



▲研修に参加した皆さん

林などを行ってきました。この研修の成果を受け継ぎ、ことし同協議会では独自にベトナムでの研修を企画。高校生の団員十人、指導員・役員五人の計十五人が参加し、マングローブの種子の採取と植林の実践活動に取り組んだほか、地元高校生との交流、ベトナム戦争ゆかりの地を訪ねました。

代表の青司美枝子さん（中央町三）は、「地球環境や身近な環境について目を向ける有意義な機会となりました。湿地帯での移動では腰まで泥につかることもあるほど。失った森を再生することの大変さを実感し、戦争の悲惨さを思い知りました」と話してくれました。

音訳ボランティア養成講座

☎ ボランティアセンター 64-7100

と き 10月14日(日)・28日(日)、11月11日(日)・17日(土)、12月1日(土) 9:00~15:00 計5回

ところ 保健女性センター

内 容 視覚に障害を持った人に、音訳で情報を伝えるボランティアを養成します

定 員 20人(先着順) 受講料 無料
申し込み 9月20日~10月4日に電話でボランティアセンターへ

**ハピネスFUJI
出会い・ふれあいパーティー**

☎ 社会福祉協議会 64-6600

すてきな出会いのお手伝いをします。

と き 10月28日(日) 13:30~18:00

ところ ラ・ホール富士5階

定 員 男女各15人(先着順)

参加費 1,000円(当日持参)

申し込み・問い合わせ 9月26日、10月3日・10日の各水曜日の10:00~15:00に結婚相談所(吉原公民館)へ入会の上、申し込んでください ☎53-5319 (水曜日のみ)

家庭介護教室

☎ 保健女性センター 64-8993

と き 10月2日(火)・17日(水)・22日(月)・31日(水)、11月7日(水)・21日(水)・28日(水) 13:30~16:00 計7回

ところ 保健女性センター

内 容 介護の心構え、老人の食生活、床ずれ予防などの講話と実習

定 員 30人 受講料 無料
申し込み 9月19日から受け付けます。直接または電話で保健女性センターへ

富士市乳幼児医療費助成制度 通院対象拡大

☎ 児童福祉課 55-2763

通院の対象が3歳未満から4歳未満までになります(10月1日診療分より)

市では、小学校入学前の乳幼児が病気やけがで受診したとき、医療費の一部や入院時の食事療養費を助成しています。通院の場合、今まで3歳未満の人が助成の対象でしたが、10月1日以降の診療分からは4歳未満の人が対象となります。



制度改正により新たに通院の対象となるのは、平成9年10月2日から平成10年10月1日までの間に生まれた人です。新たに対象になった人に新しい受給者証を9月末に送付します。該当しているのに届かない場合は、児童福祉課へご連絡ください。

	通院の場合	入院の場合	
対象	0~4歳未満	0~3歳未満	3歳~小学校就学前
		1日からの入院	継続して8日以上入院
自己負担金	1回 500円 500円に満たない場合はその額。 1か月4回が限度で5回目以降は自己負担金なし	1日 500円	
	処方せん ^{ひやくせん} の交付により薬局へ行った場合は、薬局での自己負担金はありません		

ダイヤルお出かけ情報 ☎53-1111

ダイヤル施設案内 ☎52-1111

**環境シリーズ No.39
豊かな水を守っていくために...**

現在策定中の富士市環境基本計画の目標の1つ「豊かな水を守ろう」につながる取り組みとして、湧水や地下水の価値を再認識していただくことを目的に、「湧水源を歩こう」と題して、7月28日に湧水調査を行いました。

公募したところ、13組25人(うち小学生11人)の応募があり、3班に分かれて原田・吉永地区の湧水源8か所をめぐりました。

各湧水源では、気温、水温、pH導電率、硬度、流量などの項目や、水のわき方、水生生物の有無などを、参加者

の皆さんが交代で調査しました。

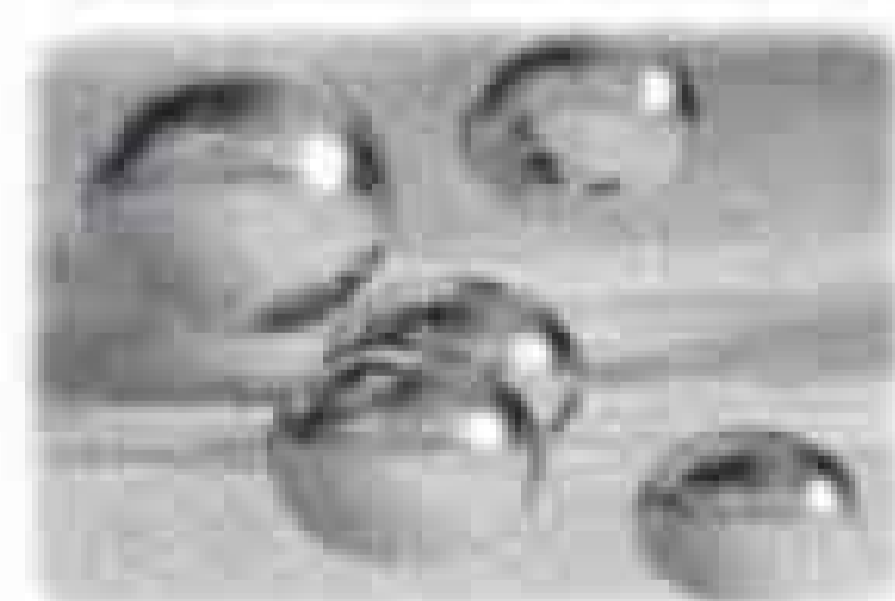

富士市は、地下水が非常に豊富です。紙・パルプ製造業をはじめとする富士市の産業は、この豊かな「水」によって発展してきました。また、富士市の水道は、すべて富士山や愛鷹山によってはぐくまれた地下水を水源としており、とても味がよいとされています。

しかし、地下水の過剰な採取や都市化の進行により、湧水の減少や地下水の塩水化が深刻な問題になりました。工業用水の整備や、くみ上げ量の抑制により、状況は改善されていますが、

完全に解決されたわけではありません。

富士市環境基本計画の「豊かな水を守ろう」という目標の中で、豊富な地下水を守っていくために、私たちがどう行動すべきかを示していきます。

- 皆さんも、日常生活の中で、
- 皿はふき取ってから洗う
 - 歯磨き、洗顔のときに水を出しっぱなしにしない
 - ふろの残り湯は洗濯に使う
 - 石けん、洗剤は適量を使う
 - 雨水をためて植木の水やりに使うなど、水を守るための行動を心がけましょう。

問い合わせ ☎ 環境保全課 55-2776

ファミリー農園を貸し出します

☎ 農政課 55-2781

ファミリー農園で野菜や花などの栽培をしてみませんか。
 期間 10月6日～平成14年3月31日
 ところ 比奈2005-1 (吉原三中東側)
 対象 市内在住・在勤の人
 区画数 11区画 (30㎡～41㎡)
 使用料 1,300円～1,800円(平成13年度)
 申し込み 9月17日～28日に電話で農政課へ
 ※応募者多数の場合は抽せん

田子の浦漁協しらす祭

☎ 農政課 55-2781

とき 9月30日(日) 8:00～12:00
 ※荒天の場合は10月7日(日)
 ところ 田子の浦漁業協同組合(前田)
 内容 ◎生シラス、釜揚げシラスの販売 ◎体験乗船(8:30～11:30) ◎シラス定食の販売 ◎各種模擬店
 問い合わせ 田子の浦漁業協同組合 ☎61-1004

土地家屋調査士・行政書士 無料相談

☎ 建設部管理課 55-2819

とき 10月2日(火) 10:00～15:00
 ところ 市役所2階ロビー
 内容 土地の調査測量・分筆、土地目変更の登記、建物の新築・増築の登記、農地転用、土地利用・道路・河川占用の届出、建設業の登録、自動車の登録など
 問い合わせ 静岡県土地家屋調査士会 富士支部 ☎53-8642 静岡県行政書士会 富士支部 ☎53-3231

秋の農作業安全運動 ヒヤリ・ハッとは、危険な予感!

☎ 農政課 55-2781

～危険を感じた作業は、しない、させない!～
 9月21日から10月20日までの1か月間、県下全域で、秋の農作業安全運動が行われます。
 農作業事故は相変わらず多く、全国で毎年400人もの方が亡くなっています。特に、農業機械による事故は重傷になるケースが非常に多く、家族をも不幸に巻き込んでしまいます。
 秋の収穫期を迎え、農業機械を扱う機会も多くなりますが、「自分だけは大丈夫」と思うのは、大変危険です。点検を積み重ね、事故の原因を一つ一つ取り除きましょう。

ご利用ください 地域福祉権利擁護事業

☎ 社会福祉協議会 64-6600

対象 判断力が不十分な高齢者、障害者
 内容 ●福祉サービスの利用の仕方がわからない、金銭管理に不安があるといった人のお手伝いをします(有料) ●金融機関での預け入れ、引き出しなど
 申し込み 電話で社会福祉協議会へ。本人以外でも申し込みできます ※秘密は厳守します。

仕事もしたい、子どもも産みたい! あなたのためのセミナー

☎ 児童福祉課 55-2762

“働きながら出産、育児を自然体でエンジョイする方法”のセミナーです。
 とき 10月6日(土) 13:30～15:00
 ところ 保健女性センター
 講師 河野真理子さん (株)キャリアネットワーク社長
 対象 市内在住・在勤の男女
 定員 100人(先着順) ※託児あり
 参加費 無料
 申し込み・問い合わせ 10月5日までに、はがきに住所、氏名、電話番号を記入し、〒417-8601 富士市役所児童福祉課へ ※電話、FAXでの申し込みも可 ☎51-0247

納税相談
～市役所～

★国民健康保険税の納付について

9月23日(日) 9:00～16:00

☎ 国民健康保険課(3階) 55-2753

NEW!!わかふじ国体・わかふじ大会開催記念

富士市民体力づくり大会

文化スポーツ課 ☎ 55-2876

10月7日(日)

開会式 9:00～(小雨決行)
富士総合運動公園陸上競技場ほか



オリンピック金メダリスト 岩崎恭子さん

メダリストによる水泳教室

時間 13:30～14:30
 ところ 温水プール
 対象 市内在住の小学3年生～中学生
 定員 50人(応募多数の場合は抽せん)
 講師 岩崎恭子さん
 内容 参加者の泳力によりグループ分けし、岩崎恭子さんによる泳ぎ方の指導や実技の披露など
 申し込み 9月21日までに、電話またはFAX、はがきに住所、氏名、学年、電話番号を書いて、〒417-8601 富士市教育委員会文化スポーツ課へ ☎53-8584

アトラクション

時間 12:00～13:00
 ところ 陸上競技場
 内容 ●国体特別サポーター紹介 岩崎恭子さん ●ストラックアウト ●車いす競技の体験(スラローム) ●国体クイズ ●じゃんけん大会など

体力づくり・国体デモスポ競技体験

時間 10:00～14:30
 ところ サブグラウンドほか
 内容 ●フライングディスク ●ふじっぴーと遊ぼう ●体力テストなど
 ★スポーツ少年団大会を同時開催します。

秋のさわやかウォーキング

●総合運動公園周辺 10キロコース
 受付 8:30～ 陸上競技場入口
 スタート 10:00
 ●市内14地区 1万歩コース
 受付 9:00～10:00
 集合場所 下記公民館駐車場
 須津・今泉・原田・吉永・岩松・伝法・田子浦・天間・神戸・元吉原・鷹岡・富士南・大淵・富士
 ★体育の日(10月8日) 無料開放施設
 市立富士体育館、温水プール、勤労者体育センター、庭球場、弓道場、富士柔剣道場ほか 9:00～16:00

富士市民 ファミリーバドミントン大会

☎ 文化スポーツ課 55-2876

とき 10月21日(日) 8:10~
ところ 市立富士体育館
参加資格 市内在住・在勤の人
チーム構成 1チーム5~6人。オープンの部(年齢・性別不問)、混成の部(必ず小学生または女性を入れる)、小学生の部(性別不問、全員小学生で構成)
参加料 無料
申し込み 9月28日までに、申込用紙(文化スポーツ課にあります)に必要事項を記入し、直接またはFAXで文化スポーツ課へ ☎53-8584

10月は土地月間です

☎ 土地対策課 55-2787

不動産鑑定士や弁護士・税理士(②のみ)による不動産の無料相談会を行います。
とき ①10月2日(火) 10:00~16:00
②10月4日(木) 13:00~16:00
ところ ①沼津市役所7階第3会議室
②東部総合庁舎別館5階第8会議室(沼津市)
内容 土地価格、土地取引(売買など)、借地、借家、相続、贈与など
問い合わせ ①(社)静岡県不動産鑑定士協会 ☎054-253-6715
②(社)全日本不動産協会静岡県本部東部支部 ☎054-285-1208

エアロビクス教室

☎ 施設利用振興公社 36-2131

とき 10月15日~12月17日 毎週月曜日 19:00~20:30 計10回
ところ 温水プール(研修室)
対象 一般男女(高校生は不可)
定員 30人(応募者多数の場合は、9:00より抽せん)
受講料 4,000円
申し込み 9月30日(日)の8:30~9:00に本人が受講料を持参し、温水プールへ

新入学児童就学時健康診断

☎ 学校教育課 55-2871

対象 平成14年4月に小学校に入学する児童(平成7年4月2日~平成8年4月1日生まれ)就学時健康診断通知書は9月20日ごろに発送します。
※指定された会場で受診してください。

Table with 8 columns: 月日, 曜日, 小学校名(実施会場), 受付開始時間, 月日, 曜日, 小学校名(実施会場), 受付開始時間. Rows list dates from 10/11 to 11/6 and corresponding schools and times.

国民年金事務が一部国(社会保障庁)へ移行します。

平成14年4月より、現在市町村が行っている保険料収納事務は国で行うこととなります。詳細については、今後も「広報ふじ」などを通じてお知らせしていきます。

☎ 国民年金課 55-2755

9月の教育委員会会議

9月定例会を次のように開催します
とき 9月21日(金) 13:30~
ところ 市役所8階政策会議室
☎ 教育総務課 55-2865

9月は『障害者雇用促進月間』です

◎富士地区障害者合同就職面接会
とき 9月27日(木) 13:30~16:00
ところ フジロイアルプラザホテル
内容 障害者と富士地区の事業所との合同就職面接会
問い合わせ ハローワーク富士(富士公共職業安定所) ☎51-2151

9月の休日当直医など

内科・小児科・外科
救急医療センター 51-0099 津田
●診療時間
平日 午後7時~翌朝8時
土曜日 午後2時~翌朝8時
日曜祝日 午前9時~翌朝8時

- ◆9月9日(日)
産婦人科 池田産婦人科医院 21-2228 石坂
眼科 長野医院(眼科) 60-7100 柚木
耳鼻科 アミクリニック 81-3341 清水町
柔道整復 駅南望月接骨院 61-3405 横割本町
◆9月15日(土)
産婦人科 遠藤産婦人科医院 52-1941 吉原3
眼科 阿部眼科医院 61-5810 松岡

- 耳鼻科 善得クリニック 51-8733 今泉5
井口医院 71-5400 三島
柔道整復 本市場もちづき接骨院 62-4754 本市場
◆9月16日(日)
産婦人科 柵山産婦人科医院 72-2626 厚原
眼科 朝岡眼科医院 52-0745 今泉3
耳鼻科 島田医院 87-2259 長泉町
柔道整復 藤原接骨院 21-3309 神戸
◆9月23日(日)
産婦人科 望月産婦人科医院 34-0445 西比奈
眼科 高山眼科医院 27-2406 富士宮
耳鼻科 崎川医院 75-9131 清水町
柔道整復 田辺接骨院 61-5490 柚木
◆9月24日(月)
産婦人科 北西医院 61-0119 本市場
眼科 加藤医院 34-0011 比奈

- 耳鼻科 柏木耳鼻科医院 93-4771 裾野
柔道整復 近藤接骨院 52-5187 今泉3
◆9月30日(日)
産婦人科 長谷川産婦人科医院 53-7575 吉原5
眼科 吉原中央眼科医院 53-0360 吉原3
耳鼻科 北村クリニック 62-7088 本市場新田
田中医院 75-0226 三島
柔道整復 丸山接骨院 61-4720 森島

◎休日救急歯科診療
診療時間 午前9時~午後4時
診療場所 歯科医師会館 ☎53-5555

平日の夜間及び休日当直医の
問い合わせは... ☎51-9999

こころのボランティア講座

☎ 生きがい福祉課 55-2761

とき 10月30日(火)、11月6日(火)・13日(火) 13:30~16:00、20日(火) 13:00~16:00 期間中に1日実習 計5回
 ところ 富士健康福祉センターほか
 内容 ボランティア活動、心の病気、心のボランティアなどについての講話と実習
 定員 30人(先着順) 受講料 無料
 申し込み 9月20日~10月10日に電話で富士健康福祉センターへ ☎65-2155

家族のための精神保健福祉講座

☎ 生きがい福祉課 55-2761

とき 10月17日・31日、11月21日、12月19日、平成14年1月16日、2月13日、3月13日 各水曜日 13:30~16:00 計7回
 ところ 県富士総合庁舎
 内容 精神病、精神障害者への接し方などの講話と施設見学
 受講料 無料
 申し込み 10月10日までに、電話で富士健康福祉センターへ ☎65-2155

富士の型染教室(後期)

☎ 市立博物館 21-3380

とき 10月17日、11月14日、12月12日、平成14年1月9日、2月20日、3月13日 各水曜日 9:30~15:30 計6回
 ところ 市立博物館工芸棟染色室
 対象 市内在住・在勤の人
 定員 20人(先着順)
 講師 水原紀美子さん、桂田貴子さん
 受講料 2,000円(材料費は実費負担)
 申し込み 10月3日の9:00から受け付けます。直接または電話で市立博物館へ

「(仮称)総合福祉保健女性センター」の愛称は「フィランセ」

☎ 社会福祉課 55-2757

地域福祉、保健、女性などの活動拠点として現在建設中の施設の愛称が「フ



ィランセ」に決定しました。「フィランセ」とは、英語のフィランソピーの造語で「博愛」、「人類愛」、「非営利の社会貢献活動」を意味します。

審査結果 最優秀作品「フィランセ」
 受賞者 船村雅彦さん(長通)
 応募総数 107件

多数の応募ありがとうございました。応募した人には記念品をお送りします。

一斉防疫
 希望した町内のみ実施します

☎ 環境衛生課 55-2768

月 日	午 前	午 後
9月20日(木)	中丸浜	小須、江川
◇ 21日(金)	自由ヶ丘、富士見ヶ丘	浜添、千鳥町
◇ 25日(火)	田中町、柏原町2	柏原町1・3
◇ 26日(水)	西田中町、大野町	桧町、今井東町
◇ 27日(木)	鈴川町2、今井本町	今井毘沙門町、鈴川町4・5
◇ 28日(金)	浮島町2	浮島町3
10月1日(月)	川尻町1・2	江尾町1・2
◇ 2日(火)	増川町2・3	増川町1、神谷町3
◇ 3日(水)	神谷町2	神谷町1、神谷緑町
◇ 4日(木)	中里町3	中里新富町、中里八幡町
◇ 5日(金)	中里町2、富士岡花守町	富士岡波脇町

ねこの飼い方教室

☎ 環境衛生課 55-2768

とき 10月11日(木) 10:00~11:30
 ところ 県富士総合庁舎2階201会議室内
 内容 飼育者の心構え、猫の行動学、健康管理、飼育方法、関係法令など(猫を連れてこないください)
 対象 これから猫を飼う予定のある人及び既に猫を飼っている人
 定員 30人 受講料 無料
 申し込み 往復はがきに住所、氏名、電話番号、猫の飼育頭数、猫の飼育年数と現在困っていることを書いて、〒416-0906本市場441-1富士保健所動物保護指導班へ(9月23日消印有効)
 ※応募者多数の場合は抽せん



10月1日は、事業所・企業統計調査

10月1日、全国一斉に事業所・企業統計調査が行われます。日本国内すべての事業所が対象です。ご協力をお願いします。



会社も、お店も、学校も、病院も。
事業所・企業統計調査

平成13年10月1日(月)
 9月下旬から調査員がお伺いします。
 ☎ 総務課 55-2708

●市民れんらく版●

★未使用の賞味期限切れの食用油はありませんか(ゴマ油、ラードを除く)福祉施設での廃油の石けんづくりのため、無料で譲ってください。

連絡先 小規模授産所竹の子
 横割1-20-13 ☎64-0881

★シニアネットしずおか参加者募集

イベント名	開催日時・集合場所	定員・参加費
自然観察の宝庫 函南原生林を歩こう	10月2日(火) 9:30~16:30 JR熱海駅南口	30人 500円
旧東海道の街並みと史蹟を訪ねる	10月13日(土) 8:30~15:00 JR興津駅前	20人 1,500円

申し込み (財)しずおか健康長寿財団 鈴木貞義 方 ☎63-7045へ

★第6回おきがる無料相談所

とき 9月29日(土) 13:30~16:30
 ところ ロゼシアター4階会議室内
 内容 医療、法律、税務、登記、不動産などについての相談
 問い合わせ 新富士ロータリークラブ 和田 方 ☎51-5005

★富士山こどもの国イベント情報

◎10月7日(日)・8日(月)
 秋のスペシャルイベント
 秋はやまもり!カーニバル
 ◎10月21日(日)
 親子でつくろう!CANバッジ
 ☎ 富士山こどもの国 22-5555

9月の水道・下水道料金納入地区

納入期限は9月28日まで(納入はお早目に、お忘れなく)納入は手続きが簡単、便利な指定金融機関などの口座振替で
 問い合わせ 水道部営業課 55-2846

吉原(弥生町除く)、広見、広見南、青葉台(広見新町、若松町1・3、高山、茶の木平・荻の原の一部)、元吉原、須津、吉永、原田(原田町3)、田子浦、大淵(大久保町、城山町)、富士駅北1・2(十兵衛北・水戸島上除く)、富士南(森島・宮下除く)、鷹岡(厚原西・久沢東・久沢北除く)、天間

だい りゅう まい
大龍の舞



第5回

4

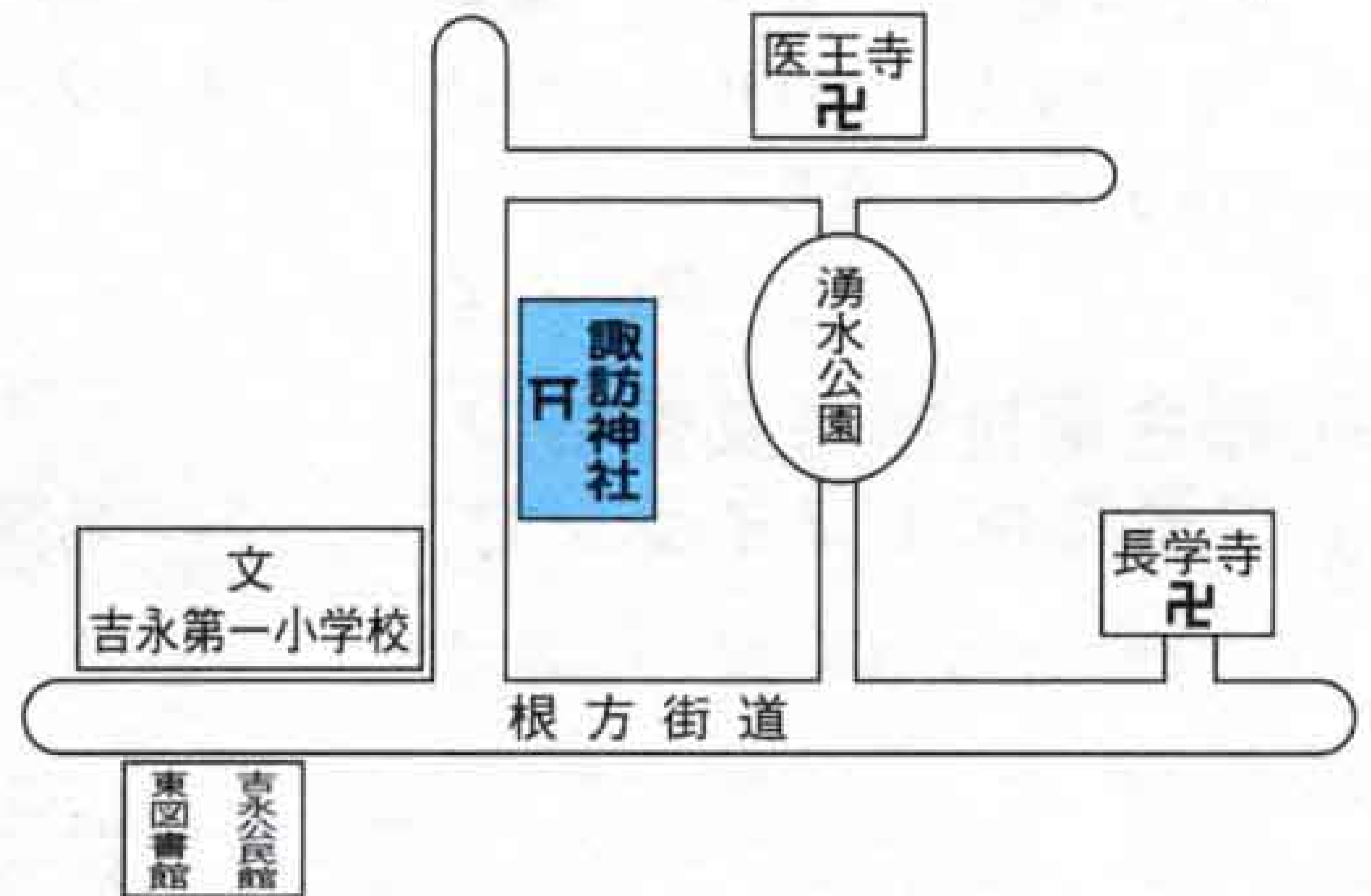
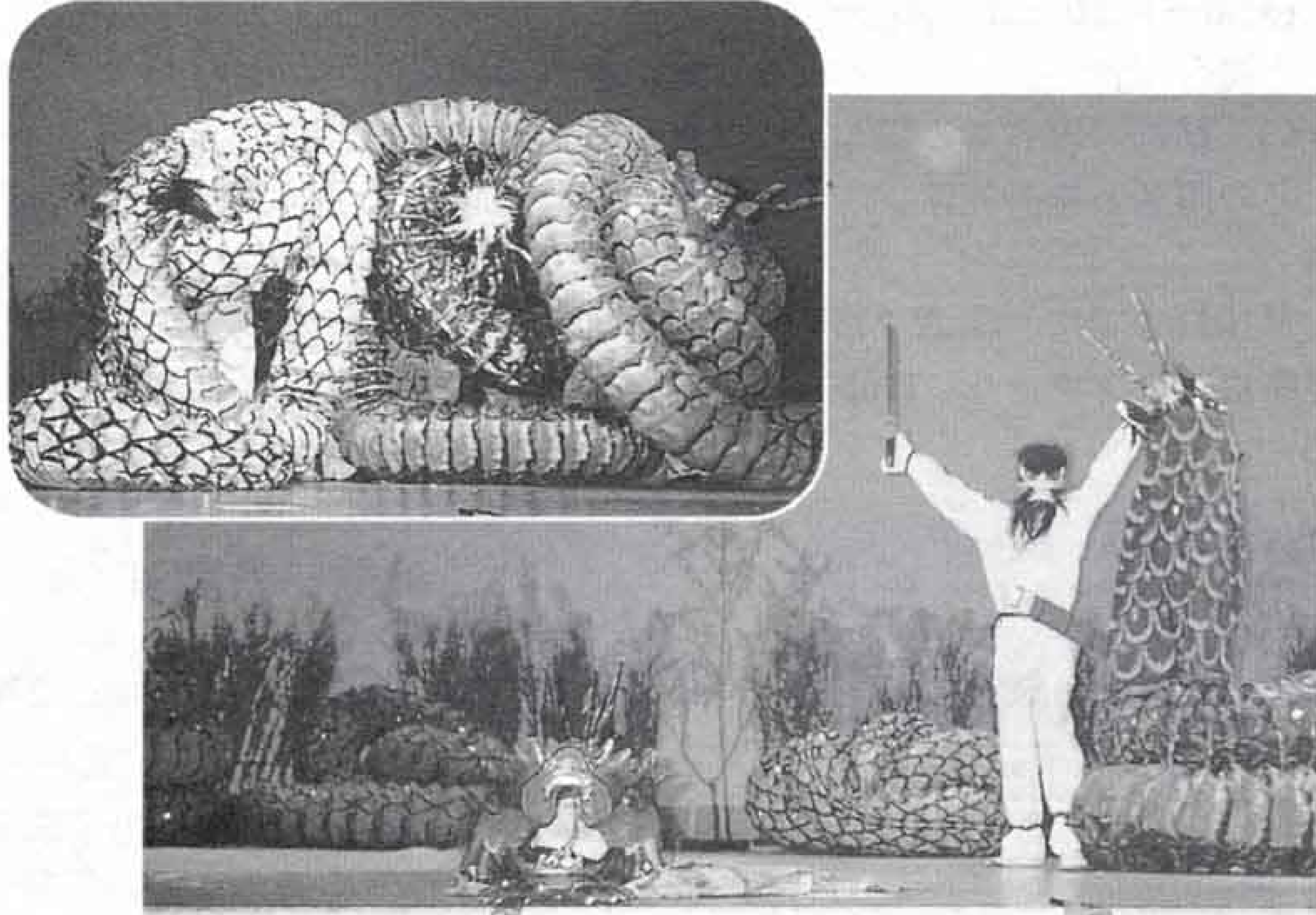

諏訪大明神秋季大祭（お日待）10月13日(土)

昔、東比奈諏訪神社のお日待では、相撲大会や素人演芸などを行って、祭を盛り上げていました。しかし「この神社独自の魅力あるものをつくりたい」と願う氏子有志により、昭和五十一年、五穀豊穰、国家安泰、家内安全の祈りを込めて、信州の諏訪大社に伝わる龍神伝説と素盞鳴尊の八岐大蛇退治の神話に基づいた龍の舞を行うことに決めました。

龍の舞は、島根県に伝わる民俗芸能の神楽で演じられている大蛇の動きを参考にしました。氏子有志が島根県まで習いに行き、それをもとに独自の動きを加えた『東比奈諏訪神社大龍の舞』が完成しました。

この舞は、巨大な龍と素盞鳴尊が繰り広げる勇壮果敢な物語で、「胴見せ」「姫さらい」「大龍退治」の三幕で構成されています。それぞれの幕に見せ場を持ち、見る人をひととき神話の世界へと引き込んでしまう、見事な立ち回りとなっています。

大龍の舞は、お日待や姫名の里まつりなど、地元のイベントを中心に参加し、その勇姿を披露しています。

東比奈諏訪神社大龍の舞保存会は、昭和五十六年に発足しました。この龍は、竹ひごと和紙でつくられていて、縮めると約一・五メートル、伸ばすと十六メートルにもなります。和紙が破れると修理するのですが、特殊な和紙を島根県から取り寄せなければならぬので結構大変です。

以前、太鼓・笛・かねの音はテープに録音されたものを使っていたのですが、昨年からは舞台で実際にはやすようになり、より迫力が増しました。またことから、素盞鳴尊や姫などの衣装を新調し、龍も二頭ふやし八頭で舞うようになっています。

保存会には、現在二十代〜七十代までの三十八人の会員が活躍していますが、若い人たちに頑張ってもらい、保存会を盛り上げてほしいですね。

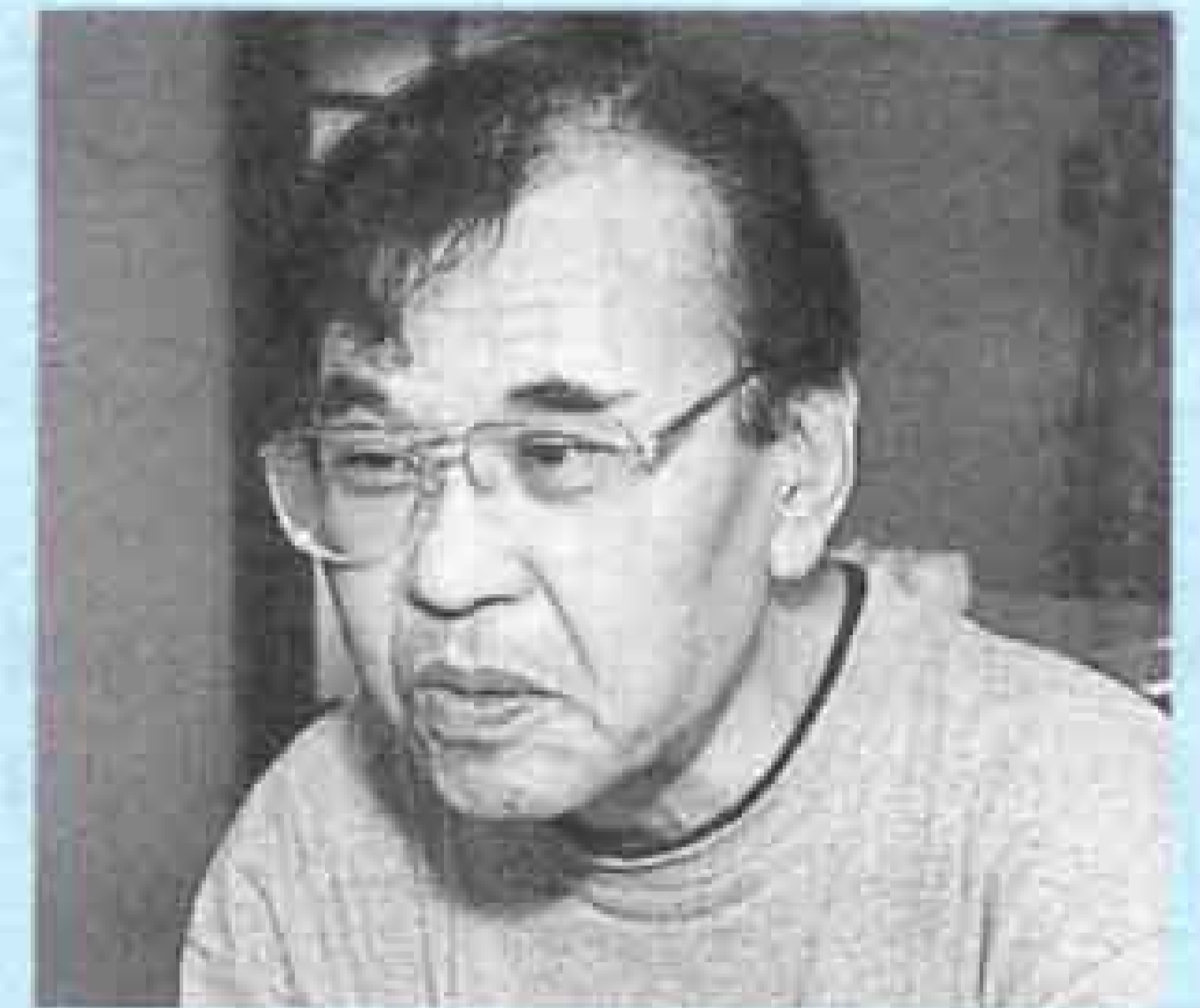

東比奈諏訪神社
 大龍の舞保存会会長
 仁藤 林蔵さん(比奈)

こちら編集室

関東地方では毎年水不足に悩まされ、ことしの夏も給水制限の文字が新聞の紙面を騒がせていました。今の時代、近代的な生活を送るためには水道が欠かせません。飲料水はもちろん、トイレやお風呂など日常生活に直結しています。

富士市には雄大な「富士山」という天然のダムがあるので、安定した地下水を享受できます。毎日当たり前のように水を使えることが、本当はすごく幸せなことであることを、この時期になると実感します。(ありがとう)

人口 241,334人 (前月比+104)
 男 120,195人 (+72)
 女 121,139人 (+32)
 世帯 82,223世帯 (+105) 8月1日現在
 編集・発行 富士市総務部広報広聴課
 〒417-8601 静岡県富士市永田町1-100
 ☎51-0123(代) ㊟51-1456

