



主な内容

祭りの音色に誘われて

吉原祇園祭 6月9日・10日

街を潤すみんなの川 潤井川

富士地区広域広報コーナー

夏のお勧めウォーキングコース

街を潤すみんなの川

潤井川

富士市北西から市の中心部を横切って田子の浦港へ流れる「潤井川」。川の水は農業用水や工業用水として利用されるほか、主要交通路の橋がかけられ、富士市の東西を結んでいるなど、私たちの暮らしに大きくかかわりのある川となっています。

今回は、身近で大切な川「潤井川」を特集します。



潤井川の清掃活動を行った伝法小学校3年生の皆さん
(7月7日に潤井川でのいかだ下りに挑戦します)

潤井川の あらし

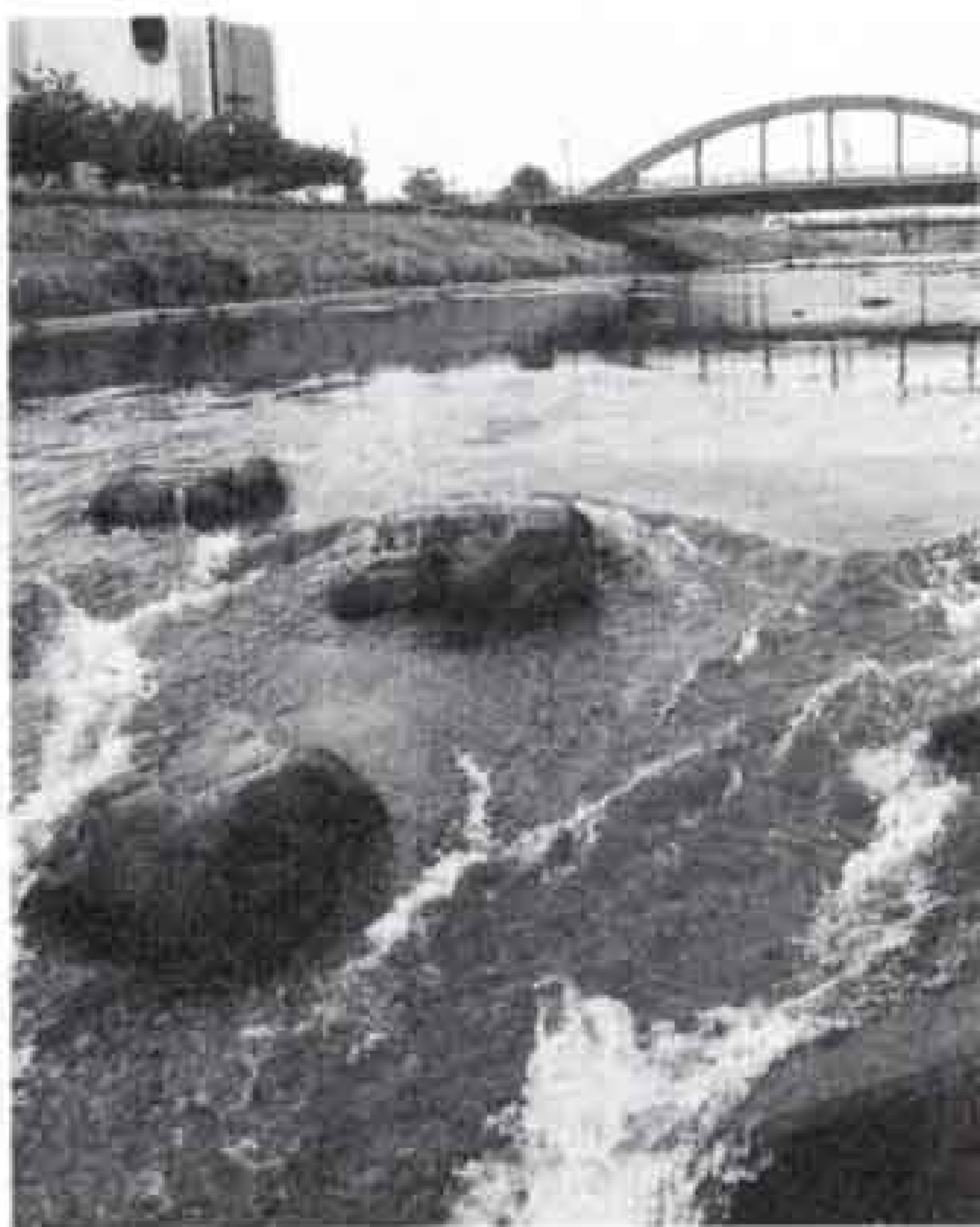

富士山の大沢崩れが源流

潤井川は富士山の大沢崩れが源です。富士山に降った雨や雪解け水が溶岩層に浸透して伏流水になります。そのため、上流部では、雨が降ったときだけ水が流れる涸れ川となっています。

中流域では、淀師や富士宮浅間神社などでその伏流水が豊富な湧水となり、流れ込みます。富士宮市内の風祭川、神田川、弓沢川などの富士山南西ろくを流れる川の水を取り入れて流量がふえていきます。さらに、富士市内の凡夫川などの川が流れ込み、富士市の平野部を通り、田子の浦港へ注いでいます。

長さは約二十五・五キロメートル

潤井川の長さは約二十五・五キロメートル。降った雨の集まる面積は約二百二十二平方キロメートルにもなり、富士市の面積（二百四十四平方キロメートル）とほぼ同じくらいあります。

潤井川は昔、古家川と呼ばれ、その名が転じて潤井川になったと言われています。古家という名は、今の田子浦付近を指す「古家郷」が由来していると考えられます。

古くから農業用水などに利用

潤井川の中・下流域では、昔から川の水をかんがい用水として利用した歴史があります。

今から八百年ほど前には、鷹岡から伝法地区まで潤井川の水を取り入れる用水路がつけられました。鷹岡伝法

水路と言われるものです。

江戸時代には新田開発が進み、年間の水量が安定している潤井川の水は、加島平野の米づくりに利用されてきました。元禄元年ごろに潤井川の水を引く用水路が開かれ、この用水路は上堀、中堀、下堀と言われています。こうして潤井川の水を利用し、新たに開発した土地が水田化されていきました。

また、かつては潤井川の下流域は、富士川と潤井川の氾濫原で、流路が一定していませんでした。現在の場所に潤井川の流路が定まったのは、江戸時代、富士川にかりがね堤が完成したこ

明治以降は工業用水などにも

明治以降、潤井川の水は富士地域の工業発展も支えました。製紙業の工業用水として、またその動力源として水力発電に用いられたのです。入山瀬に進出した製紙工場は潤井川の水を利用して操業し、富士地域の近代製紙業の基礎を築きました。

たびたび洪水の被害を受ける

潤井川は川幅が狭く屈曲していたため、たびたび大雨による水害を受けました。現在では、富士宮市の星山放水路から、大雨時には水を富士川へ流下させることができるようになり、また、河床を下げる事業などにより、潤井川流域の治水の安全度が向上しています。

地域の特色あふれる潤井川

皆さんと協働して整備に努めたい

川は、「治水」、「利水」、「環境」といった役割を持っていきます。潤井川は大沢崩れが源流部となっているため、河川のこう配が急であり、土砂流出が著しいことが特徴です。また、富士山のきれいな湧水が流れ込むことでも、地域の特色があらわれた川と言えます。

潤井川は昔からたびたび洪水の被害をもたらしてきました。治水面では、洪水時の水を富士川に放流する星山放水路の建設をはじめ、さまざまな河川改修事業を行いました。昨年度末で、計画区間の改修が終わり、洪水に対しての安全性が向上しました。大沢扇状地での砂防対策も進み、潤井川流域全体で災害対策が進んでいます。また、皆さんに親しまれる場にするため、天間地区の親水公園や中央公園周辺など水辺空間の環境整備もあわせて行っています。

川は身近な自然です。景観にすぐれた潤井川が地域の皆さんにさらに利用され、親しまれ、そして愛される川になってほしいですね。これからも皆さんと協働して、潤井川の環境整備に努めていきます。ぜひ、きれいな潤井川を守るため、一人一人が川を大切にし、ごみなどで汚さないよう心がけてほしいと思います。



潤井川を管理している
静岡県富士土木事務所

鈴木 幸雄 所長

潤井川 探訪

天間地区から田子の浦港へ注ぐ河口まで、市内を流れる潤井川と、潤井川にかかわる皆さんの声を紹介します



潤井川沿いを毎日歩いている
石場 文子さん (蓼原町)

川からの富士山の眺めがすばらしい

ロゼシアターから中央公園付近までの潤井川沿いを、犬を連れて毎日散歩しています。周辺の歩道も整備されて明るく気持ちがいいですね。ただ草が多いのが気になります。川の水もきれいです。川から見える富士山がすばらしいと感じています。



富士第一小学校5年
小林 優太くん (左・蓼原)
鈴木 幹人くん (右・蓼原)

川ではアユもとれるよ

潤井川でよく魚を釣ったりタモでとったりしています。ウグイ、メダカ、コイ、ウナギもいるし、大きなアユもとれます。だけど、魚だけでなく花火やビニール袋などのごみもよく釣れるんだよ。僕らが大きくなっても魚がいっぱいいてきれいな川になってほしいな。

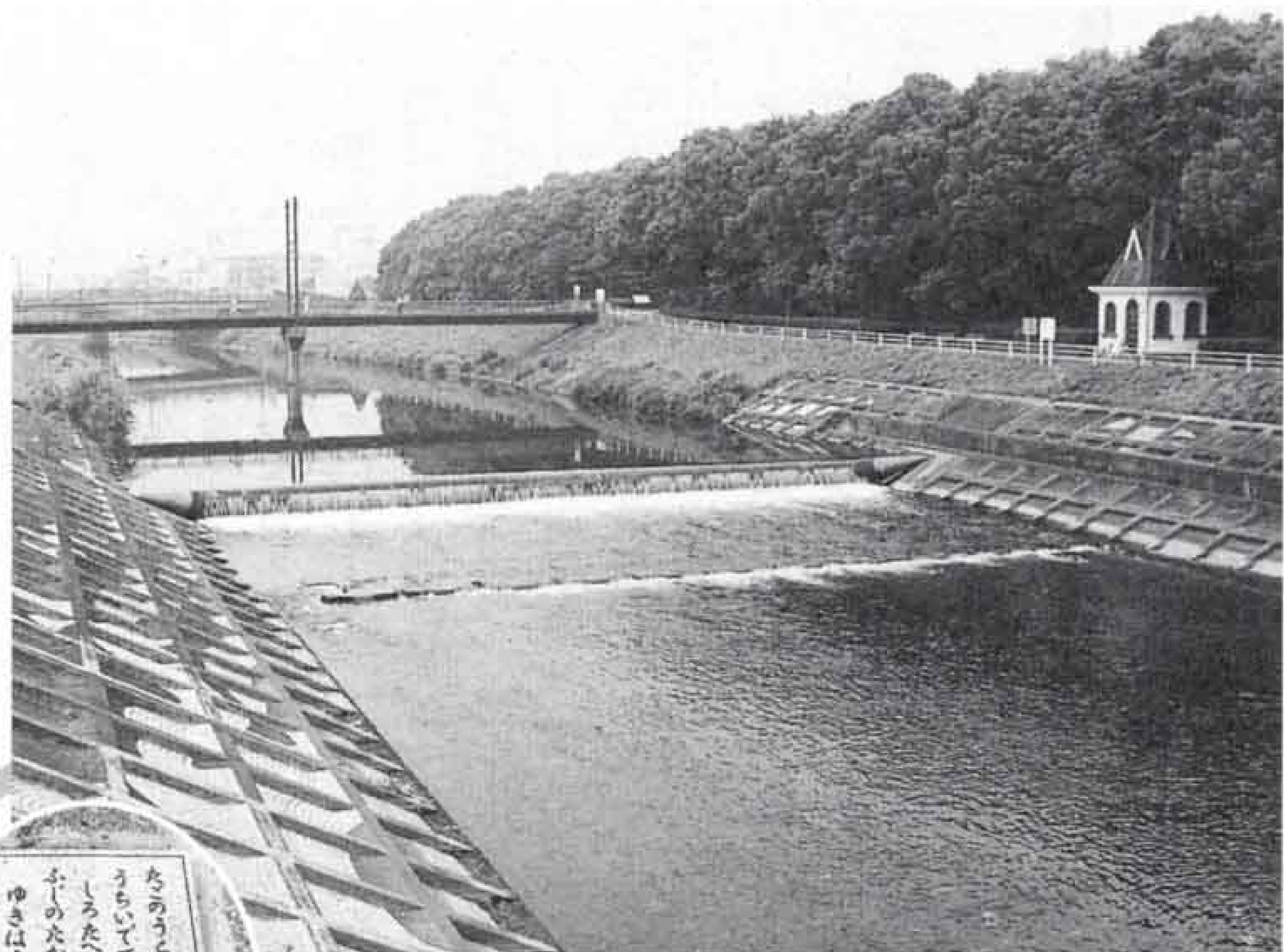

5 中央公園付近の「かるたの小径」には百人一首を刻んだ石板が埋め込まれています。



6 旧東海道にかけられた富安橋。飛脚の間屋である三度屋の協力によりできた橋で、江戸時代には三度橋と呼ばれていました。

8 潤井川の終点は田子の浦港フェリー乗り場付近。川から多量の土砂が運ばれてくるため、田子の浦港では定期的にしゅんせつを行い、土砂を取り除いています。



7 ことし二月に完成した潤井橋は、潤井川にかかる最も新しい橋。吉原と富士の商店街を最短距離で結ぶ橋として多くの皆さんに利用されています。



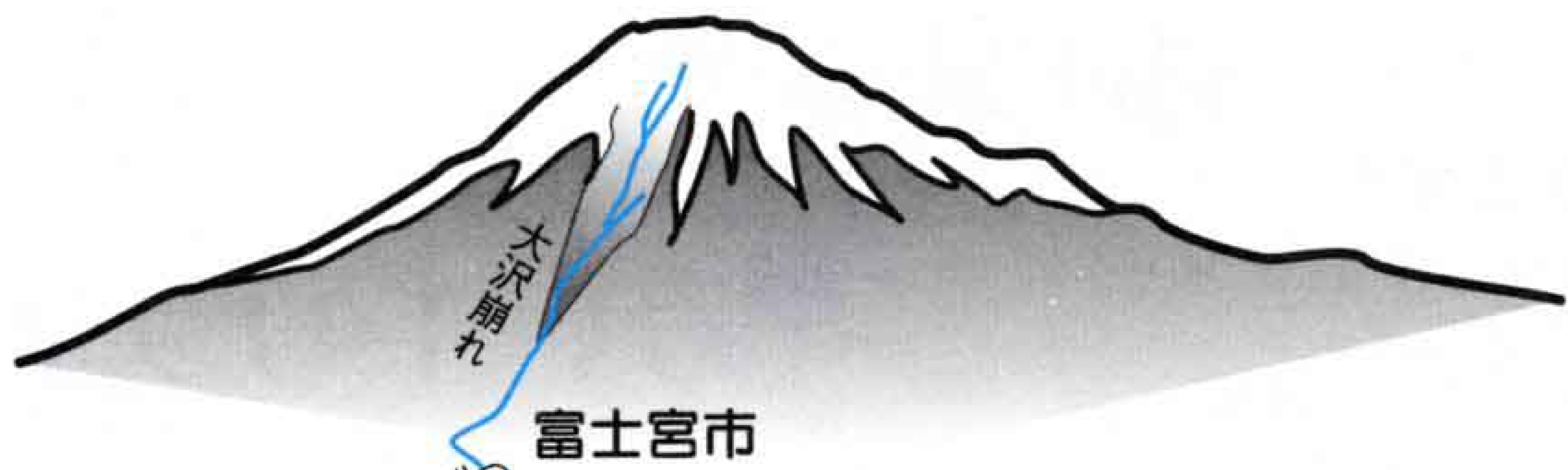

天間地区まちづくり
推進会議議長

佐野 勝彦さん

(天間)



川沿いで楽しくふれあえる場所に
潤井川親水公園の完成を地区全
体で心待ちにしていました。遊歩
道で散歩する人もふえてきました。
公園からは地区全体を見渡すこと
ができ、愛着がさらにわいてきま
すね。
川辺で楽しくふれあい、街を知
る場所として、この公園をいつま
でも大切にしていきたいですね。

富士宮市

富士根駅

天間沢川

潤井川親水公園

2 お膳にまつわる伝説が
残る龍巖淵



1 ことし5月に完成した
「潤井川親水公園」

潤井川の水を使って
農業を営んでいる

稲垣 三臣さん

英子さん (松本)



川の水にとっても感謝
潤井川の水が流れ込む中堀から
水を引いて、米やイチゴ、ナシな
どをつくっています。作物の成長
や予防などに多くの水が必要で
水がないと生活できませんので、
川の水をいつもありがたく思いな
がら使っています。
昔に比べて川の水もだいぶきれ
いになりました。しかし、ごみが
多いのには困ってしまいますね。



3 富士早川(中堀)の潤井
川からの取水門

入山瀬駅

国道139号

J R 身延線

凡夫川

4 水防工法の一つ「川倉」の展示



2 龍巖淵

3



川に投げ捨てられたごみ

富士市水防団副団長

菅谷 邦三郎さん

(松本)



万が一の水害に備えて警戒
潤井川を中心に活動を行って
いる水防団員は約百八十人いま
す。過去に潤井川は何度となく
はらんしてきました。このと
ころ潤井川による水害は起きて
いませんが、いざというときに
備え、台風や大雨のときに川の
見回りをして警戒するほか、水
防訓練などを行っています。
潤井川とのかかわりは私の生
活の一部ですね。

私たちが生活を営むために、川の
水の恵みは欠かすことができません。
また、川は動植物のすみ場であり、
私たちの住む街に潤いをもたらして
くれる場でもあります。
ところが、私たちの暮らしと深く
かかわっている川に、心ない人によ
って捨てられたごみを見かけること
も少なくありません。
七月一日〜八月三十一日は河川愛
護・美化運動期間。いつまでもきれ
いな川を守っていくにはどうしたら
いいのか、身近な河川「潤井川」を
通して考えてみませんか。



このコーナーでは富士地区2市1町（富士市・富士宮市・芝川町）にかかわりのある広範な情報をお知らせします。

ハートリンク

ウォーキングコース

富士市

かぐや姫・泉の里コース

富士山の雪解け水が、何十年という歳月をかけてわき出る原田・吉永地区。ここには、清らかな湧水源や歴史豊かな史跡が数多くあります。

歩く健康づくり一万歩コースとして整備されたこのコースは、原田公民館、吉永公民館、岳南鉄道比奈駅を起点とした一周約六・五キロメートル。かぐや姫伝説の発祥の地として知られる竹採公園をはじめ、庭園が有名な永明寺、医王寺、かがみ石、いぼとり不動など十三か所の史跡や伝説を訪ねることができます。

また、コースの途中には湧水源が点在し、冷たく澄み切った富士山の清水が流れているのを見ることができることができます。

問い合わせ 文化スポーツ課 ☎五五二二八七六

田貫湖周辺ウォーキングコース

雄大な富士山を眺めながら、自然がたっぷりの田貫湖畔を歩いてみませんか。湖畔一周約四キロメートルで、子どもや高齢者の皆さんも十分楽しめるコースです。木陰で一休みしたときには、きつと鳥たちのさえずりが疲れをいやしてくれると思います。また、近くには富士山ろく唯一の湿地帯「小田貫湿原」があります。トンボやチヨウの貴重な生息地として有名です。

ゆっくり、のんびり歩いて約一時間のコースです。ビューポイントもたくさん。カメラも忘れずにお持ちください。

問い合わせ 富士宮市役所商工観光課

☎〇五四四二二二二一五五

富士宮市



▶かぐや姫伝説が残る「竹採公園」。園内には竹採姫の名を刻んだ「竹採塚」などがあります。

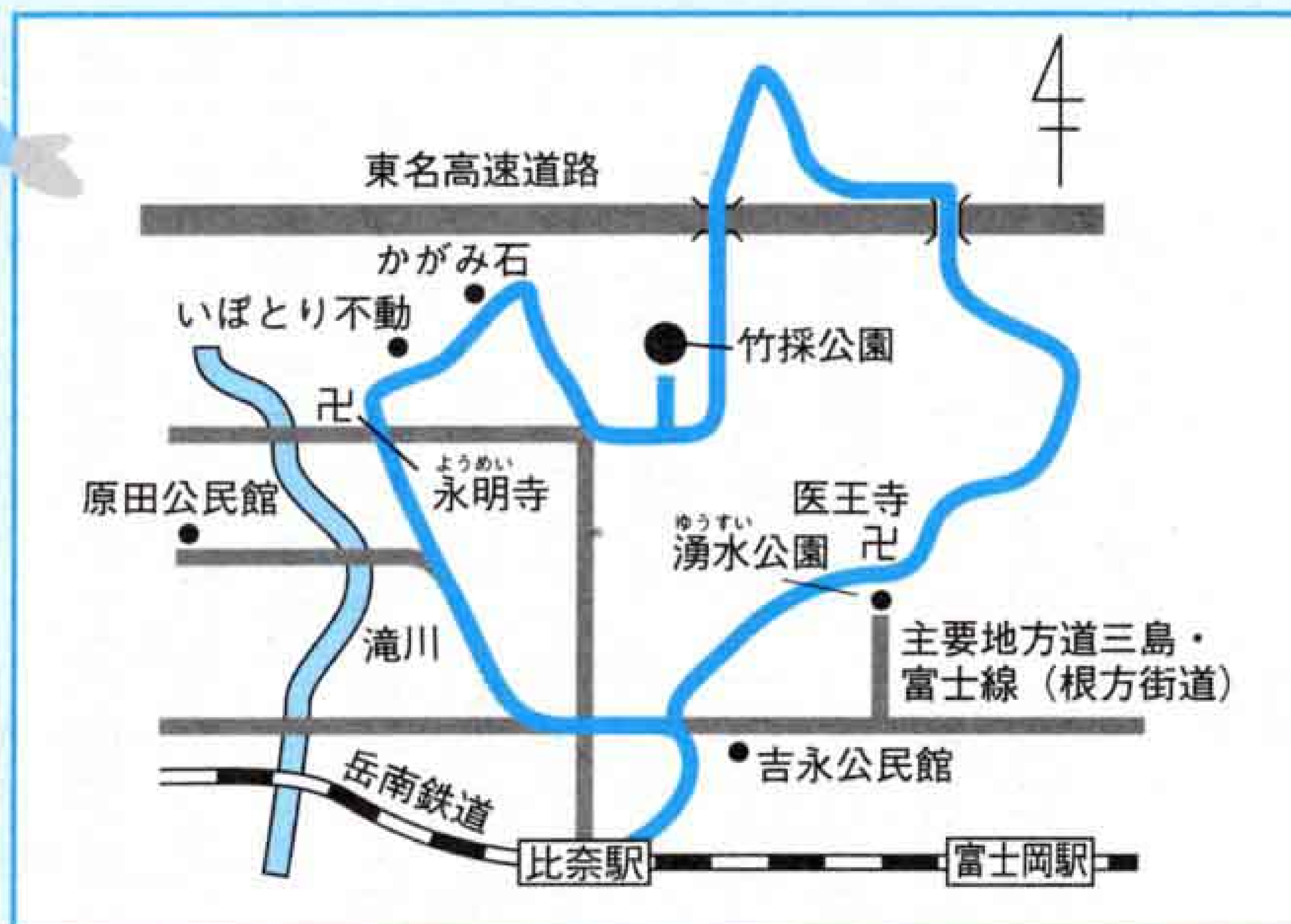
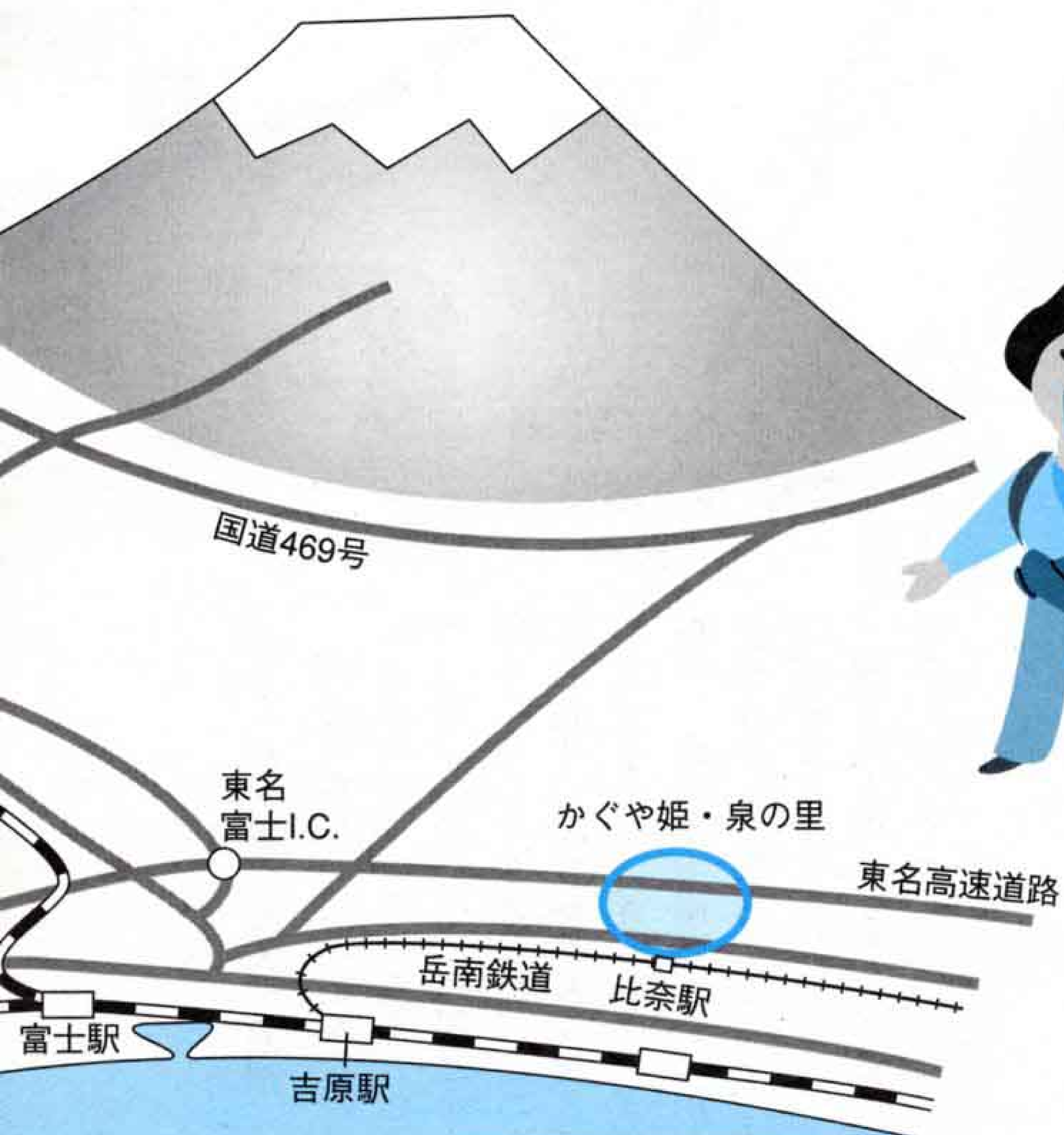

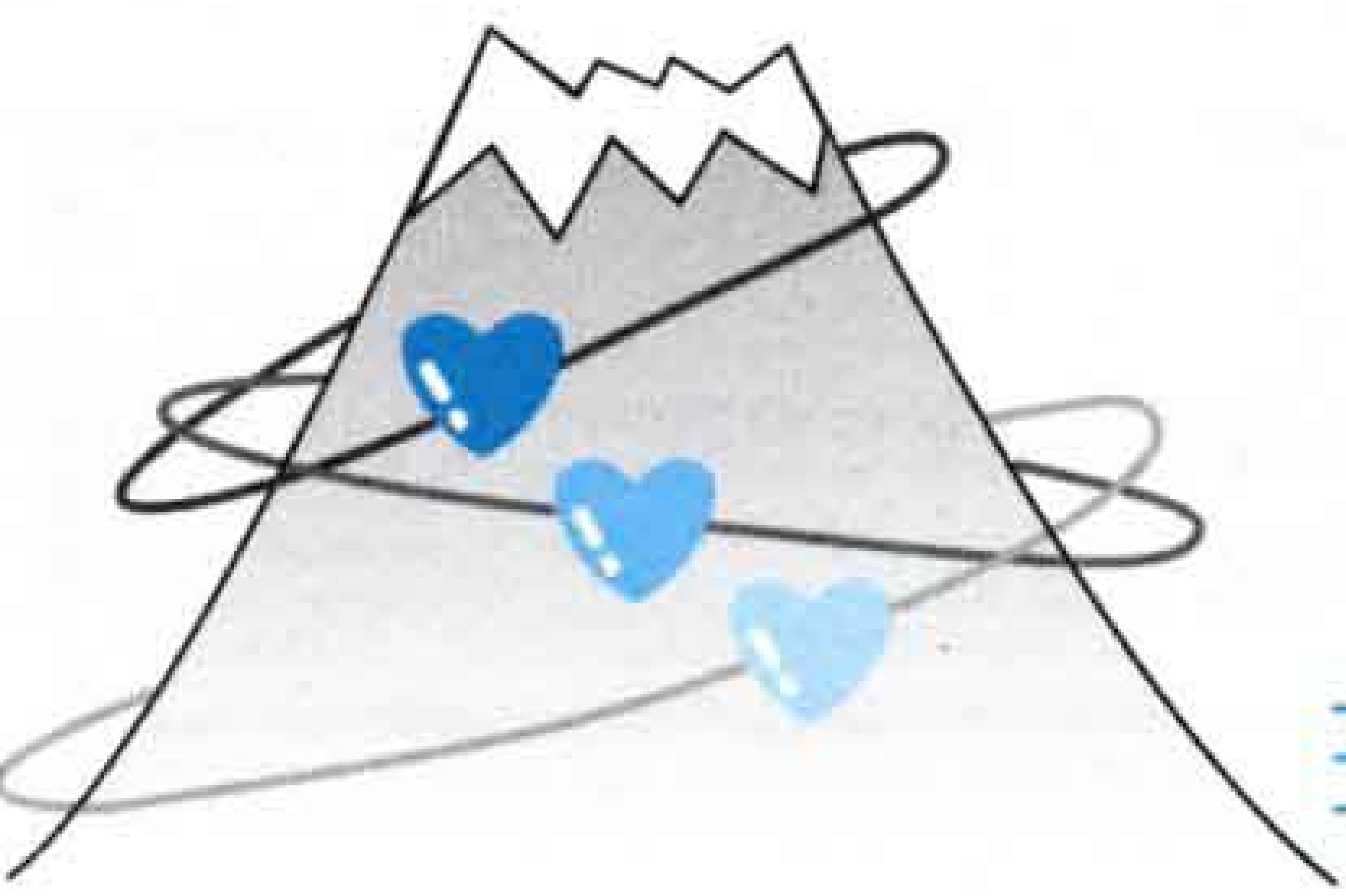

夏のお勧め

芝川町

稲子七滝コース ななだき

稲子川沿いに六滝（魚止めの滝へは現在通行不可）をめぐるこのコースは、喧噪を離れ、せせらぎと鳥のさえずり、あふれるばかりの緑で心身をいやすことができる約一時間ほどのコースです。ウォーキングの後は、「ユー・トリオ」、「せせらぎ荘」で温泉も楽しめます。また、「ユー・トリオ」の無料貸し出し自転車を利用して、サイクリングとウォーキングの両方を楽しむ方法もあります。

問い合わせ 芝川町役場農林商工課
☎〇五四四一六五一二八〇六

▶富士山ろく唯一の湿地帯「小田貫湿原」。湿原内には木道が整備されています。

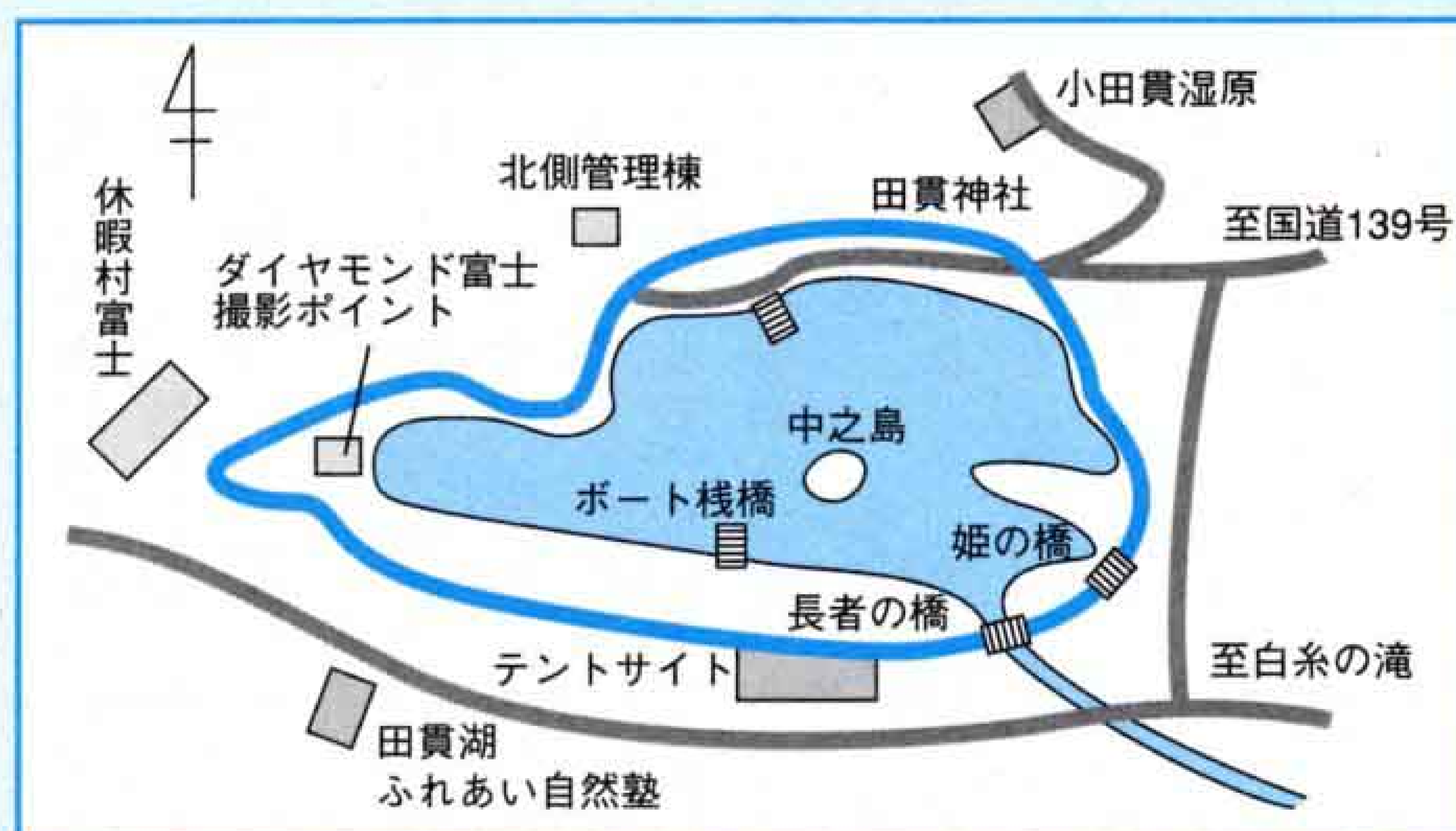

▶切り立った岩から優美に水が流れ落ちる「しずくの滝」。

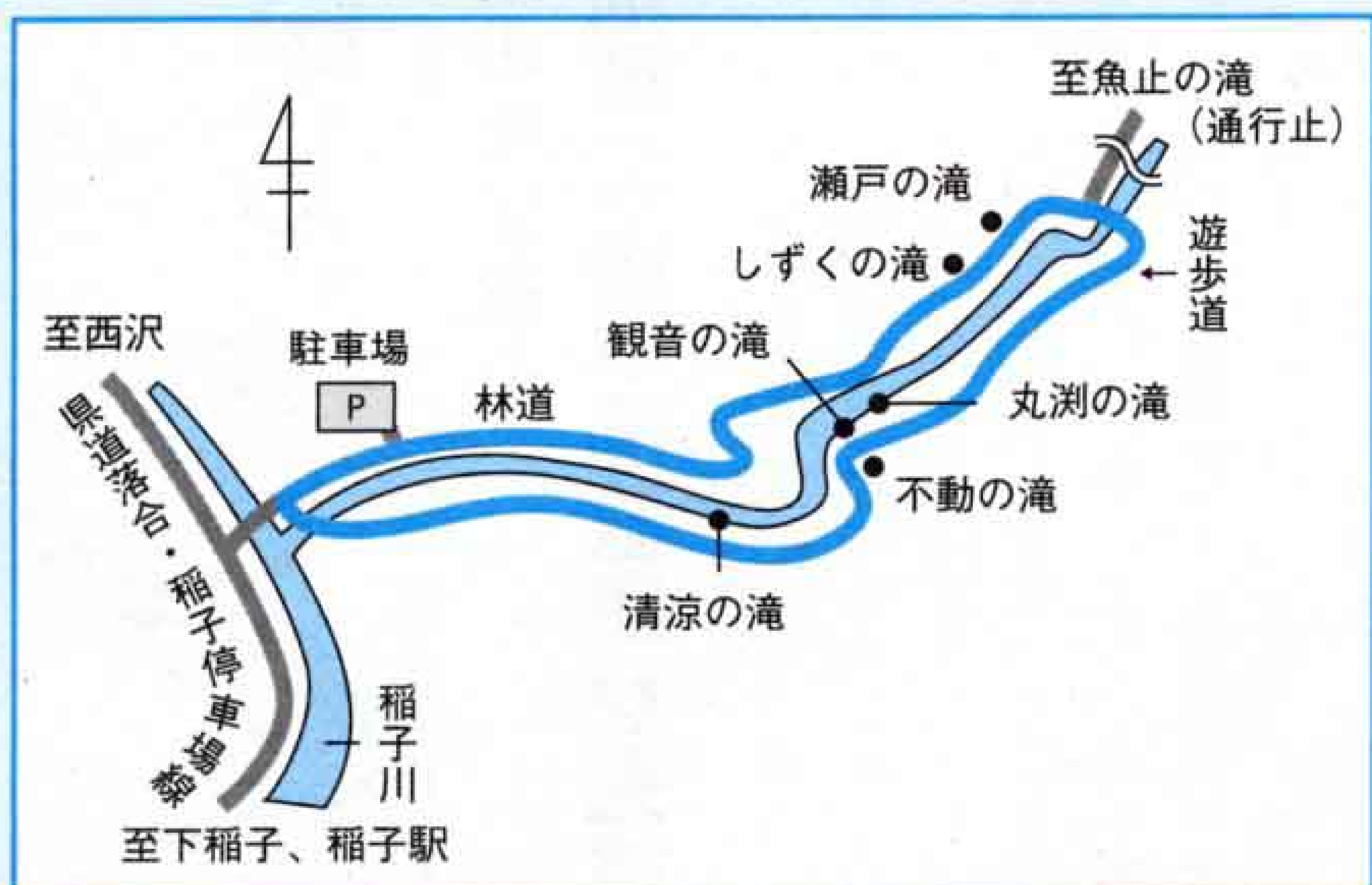

ご案内

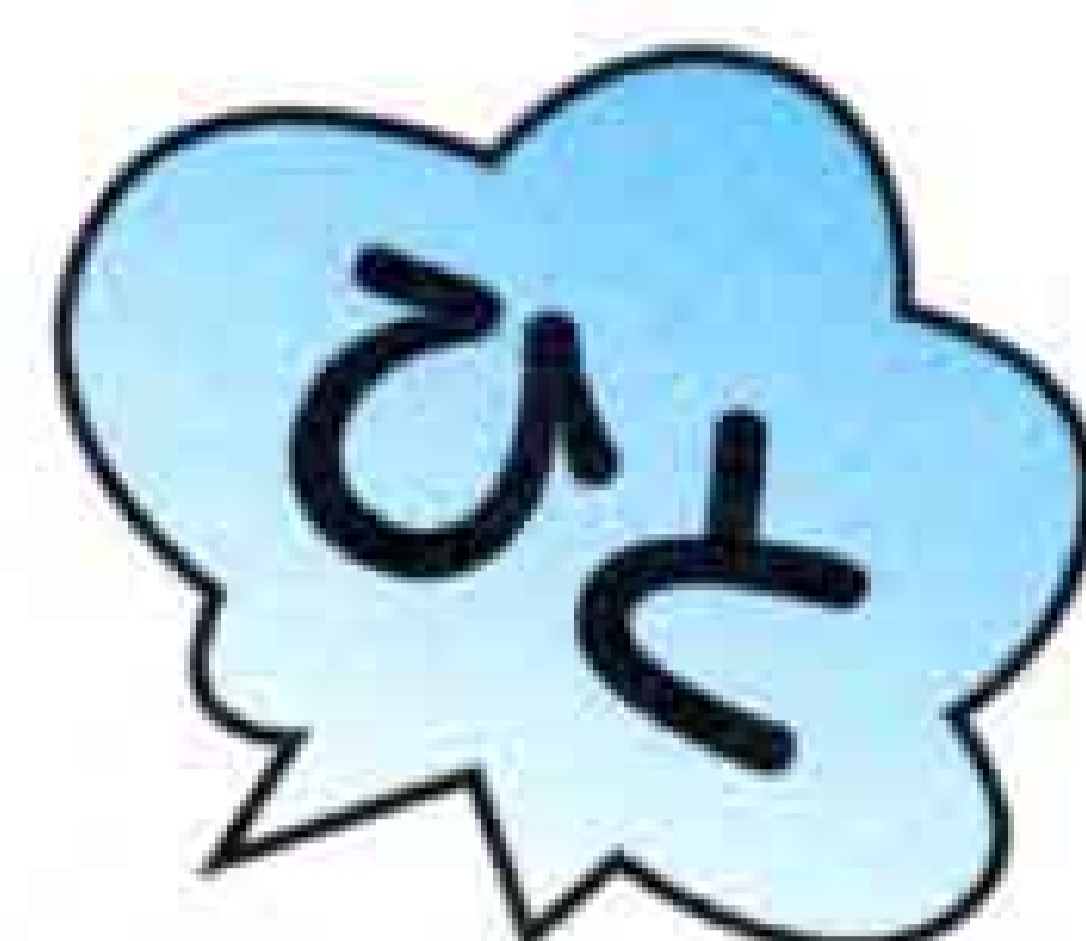

百人一首競技かるた
おぐらきけいさん
小倉忌慶讚全国競技大会で優勝した

斉藤 金洋さん
(富士高3年 比奈)

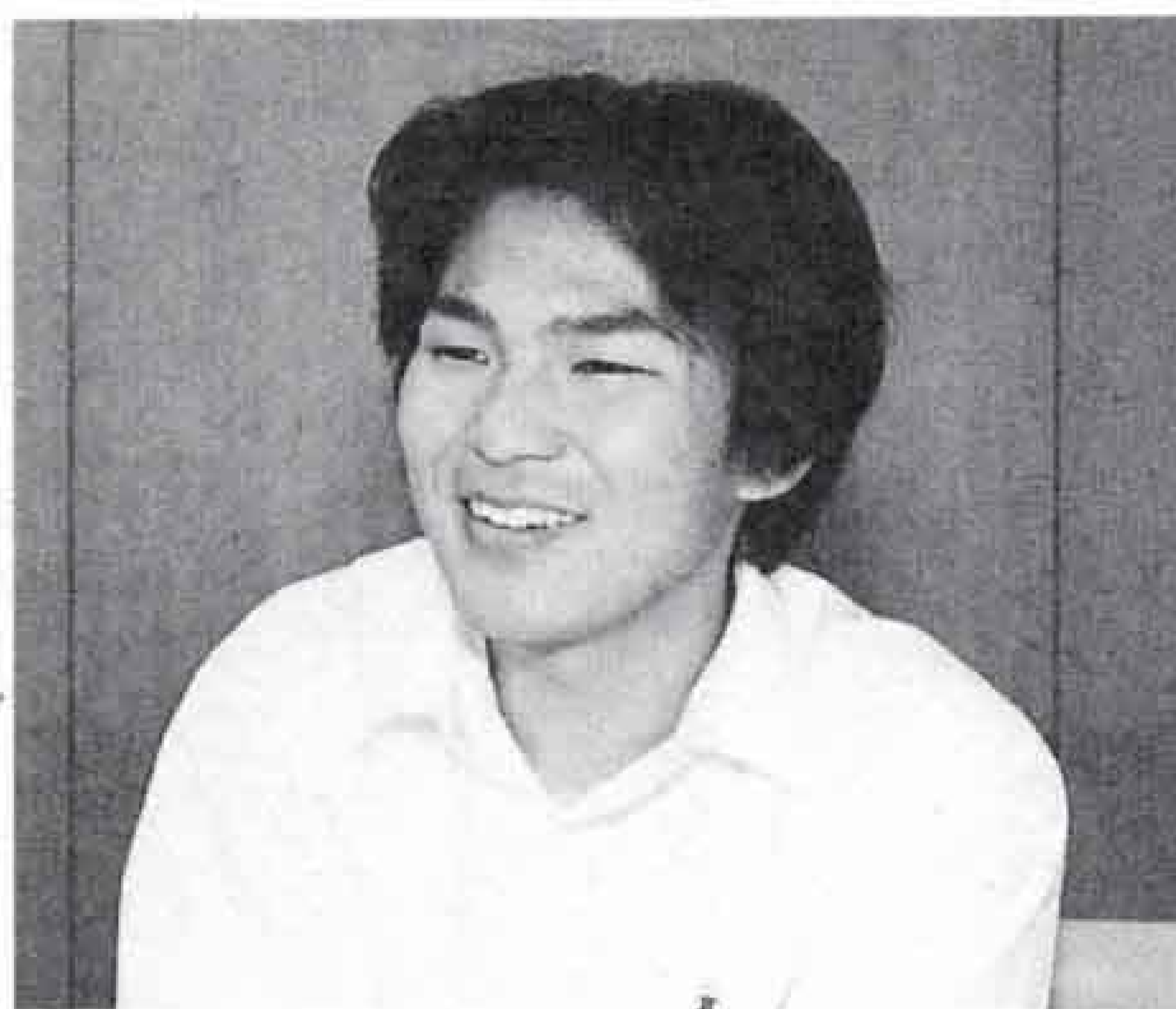

富 士高三年生の斉藤さんは、五月二十七日に京都にある本隆寺で行われた、百人一首競技かるた大会で、現役高校生として史上初の『優勝』という快挙を果たしました。

そもそも、高校に入学したら、文化部に入って勉強に集中しよう、気軽な気持ちでかるた部に入った斉藤さんですが、競技かるたの魅力にはまり、一年でA級（競技力でA・B・Cのランクがあり、最高級）に昇格し、かるた部の中心選手として活躍するほどになりました。

しかし、高校生が一般のA級選手と戦うには、経験面でも非常に厳しく、昨年この大会でも一回戦敗退の屈辱を味わいました。雪辱の気持ちを込めて挑んだ今大会でしたが、直前の練習では絶不調。それが逆にリラックスできたのか、大会当日は

持ち前の『粘り強い』戦い方で、強豪を次々と撃破。見事優勝を決めました。

斉藤さんは「決勝は一時間半の長丁場の試合になりました。優勝を決めた瞬間、正直なところ『あれ、勝ちちゃった』という感じでした。相手が終盤にミスしてくれたことと、勝負どころでの集中力が切れなかったのが勝因だと思います。

かるた競技は、相手との駆け引きがおもしろいです。試合内容によっては、あえて相手に札を与えることもあります。力を抜く場面、集中する場面を判断しながら試合をする、この緊張感がたまらないですね。今回の優勝で、かるたの世界では名が知れ渡ってしまいました。もう一回戦では負けられなくなりましたね（笑）」と話してくれました。



新しい広見のシンボルを末永く
広見地区に山車保管庫が完成

広見地区では夏まつりを盛り上げ、『子どもたちが自慢のできるお祭りに』との願いで、昨年四月、新追町から山車を譲り受けました。しかし、保管場所の確保が困難で、広見公民館駐車場にシートをかけ、一時保管していました。

山車を末永く大切に使用していくためには、保管する建物が必要となることから、広見地区まちづくり推進会議で検討を重ねてきました。

保管場所を確保しようといういろいろ探しましたが、今は空き地でも将来どうなるかわからないことや、借地料のことなどを考えると、確保が困難であるとの結論となりました。

そのため、昨年広見公民館を通じて、鈴木市長に協力を要請したところ、市もこの要請にこたえ、五月十九日、広見公民館第二駐車場に、念願の山車保管庫が完成しました。

広見地区まちづくり推進会議長の鈴木達巳さんは「広見地区住



▲完成した山車保管庫と山車

民の熱意や公民館、市の協力での山車保管庫が完成しました。これからはこの山車を生かし、和太鼓の打ち手の育成にも取り組んでいきたいと思えます。青少年の新たな目標として、『夏まつりで太鼓をたたきたい』とってもらえるような、広見地区にふさわしい太鼓の音を響かせたいですね。

今の子どもたちが、将来広見を離れても、夏まつりが近づくと思ってきて、山車を引き回し太鼓をたたき、そんな光景を夢見ながら、七月二十八日の夏まつりに向けて準備を頑張っていきたいと思えます」と話してくれました。

夏休み電気教室

モーターカーづくりにチャレンジ！
電気の仕組みなどを学んでみませんか。

とき 7月31日(火)、8月2日(木)

ところ 広見公民館児童分館

対象 小学4～6年生

定員 各日30人(応募者多数の場合は抽せん)

参加料 無料

申し込み 7月21日までに(必着)申込書(各小学校・公民館で配布)に必要事項を書いて、直接または郵送で〒417-0862 広見公民館児童分館へ

問い合わせ 広見公民館児童分館

☎22-0582

※8月の児童分館は将棋チャレンジ月間。

夏休み親子ふれあい技術広場

とき 8月3日(金) 10:00～16:00

ところ 県富士工業技術センター

コース ①紙すき・たこづくり ②電子工作(電子ロボットの組み立て)

対象 小学5～6年生とその親

定員 各10組 参加費 無料

申し込み 7月19日までに往復はがきに住所、氏名、電話番号を書いて、〒417-8550 大淵2590-1 県富士工業技術センターへ ☎35-5190

親子水道施設めぐり

「富士のおいしい水」を守っている施設の説明と設備の見学、「富士のおいしい水」の原水の試飲をしませんか。

とき 8月6日(月) 9:00～13:00

コース 上水道管理センター→岩松送水場→岩松配水池

対象 市内在住の小学4～6年生とその親(子どもだけでの参加はできません)

定員 60人(応募者多数の場合は抽せん)

参加費 無料

持ち物 昼食、雨具、筆記用具など

申し込み 7月26日までに往復はがきに住所、親子の氏名、子どもの学年、電話番号を書いて、〒417-8601 富士市役所水道総務課へ

問い合わせ 水道総務課 ☎55-2843

※詳細は、後日参加者に通知します。

小学生の手すき和紙教室

とき ①8月1日(水)・2日(木) ②8月4日(土)・5日(日) 各9:00～12:00

ところ 市立博物館

内容 みつまたを原料にしてはがきや半紙などの和紙をすきます

対象 市内在住の小学4～6年生

定員 各20人(先着順) 受講料 500円

持ち物 エプロン、タオル

申し込み 7月20日の9:00から受け付けます。直接または電話で市立博物館へ ☎21-3380

「紙のふしぎ実験室」

とき 7月20日(金)、8月12日(日) 10:00～12:00

ところ 市立博物館

内容 割りばしから紙をつくる紙リサイクルのお話

講師 牧田輝夫さん(県富士工業技術センター研究技監)

申し込み 当日直接市立博物館窓口へ
問い合わせ 市立博物館 ☎21-3380

夏休み親子木工教室

とき 8月11日(土) 9:00～12:00
※受付時間は9:00～10:00

ところ 市役所北側車庫棟

対象 小学生以上の親子

定員 100人(先着順)

参加費 400円～600円(材料費)

申し込み 当日直接会場へ

問い合わせ 林政課 ☎55-2783

地震防災センター夏休みイベント

①夏休み親子防災まつり

とき 8月3日(金)～5日(日) 10:00～15:30

内容 親子防災教室、クイズ大会など

②こども映画会

とき 夏休み期間中の毎週日曜日 11:00～12:00、14:00～15:00

内容 地震防災の映画上映など

③夏休み自由研究相談

とき 夏休み期間中 9:00～16:00

内容 自由研究に役立つ地震や防災の資料提供、質問にお答えします

問い合わせ 県地震防災センター

☎054-251-7100(月曜休館)

富士山れきし探検隊

「原始時代の富士山麓」

夏休みの自由研究に縄文土器づくりにチャレンジしてみませんか。

とき・内容

7月31日(火) 9:00～15:00

縄文土器づくり

8月8日(水) 9:00～15:00

縄文土器焼き、縄文食体験、野外活動

※8日が雨天の場合は9日に順延。

ところ 市立博物館

対象 小学4年生以上で2日間とも参加できる人(大人も歓迎)

定員 25人(先着順) 参加費 500円

申し込み 7月24日の9:00から受け付けます。直接または電話で市立博物館へ ☎21-3380

夏休み福祉なんでも学習

「福祉って何だろう」「ボランティアってどんなことをするのか？」みんなの疑問・質問にお答えします。

とき 7月28日(土)・29日(日) 10:00～15:00

ところ 保健女性センター4階ホール

内容 手話、要約筆記の学習、点字や盲導犬についての学習、ボランティア活動・ボランティアニーズの紹介、車いすや高齢者の疑似体験など

対象 小・中・高校生及びその保護者、教員

参加料 無料 持ち物 筆記用具

問い合わせ ボランティアセンター

☎64-7100

親子消費者教室

トイレットペーパーについて、いろいろテストしながら調べてみよう！

とき 7月26日(木) 10:00～12:00

ところ 保健女性センター2階調理室

対象 小学4年生以上の親子15組程度(先着順)

持ち物 家にあるトイレットペーパー、秒針つきの時計、虫眼鏡、20センチメートルぐらいの定規、筆記用具

申し込み・問い合わせ 7月19日から受け付けます。直接、電話またはFAXで男女共同参画室へ

☎55-2724 ☎51-2363

パスポート(旅券)の申請は ゆとりを持って

☎ 国際交流室 55-2704

例年7月・8月の旅券窓口は、大変込み合います。旅券が必要な人は、早目の申請をお勧めします。残りの有効期間が1年未満になれば更新可能です。

旅券は世界に通用する公的身分証明書です。盗難、置き忘れなどには、十分注意してください。

問い合わせ 富士県行政センター ☎63-1166、またはテレホンサービス ☎64-9911

一 斉 防 疫

☎ 環境衛生課 55-2768

希望した町内のみ実施します。

月 日	午 前	午 後
7月23日(月)	次郎長町、大峯町	大富町
◇ 24日(火)	吉原富士本中町	大淵町3
◇ 25日(水)	大淵町1	大淵町2、中野町2
◇ 26日(木)	八王子町1	八王子町2、八王子本町
◇ 27日(金)	穴原町1	穴原町2、三ツ倉町
◇ 30日(月)	城山	希望ヶ丘、大久保町
◇ 31日(火)	片倉	落合町
8月1日(水)	鷹岡本町1・2	鷹岡本町3、久沢南
◇ 2日(木)	久沢東	久沢東、入山瀬西
◇ 3日(金)	入山瀬久保、入山瀬天王町	久沢西

7月の教育委員会会議

7月定例会を次のように開催します

と き 7月10日(火) 13:30～

ところ 中央図書館視聴覚室

☎ 教育総務課 55-2865

障害者の日記念事業 「ゆめのくにのおんがくかい」出演者募集

☎ 生きがい福祉課 55-2761

と き 12月2日(日)

ところ 富士市民センター

内 容 合唱、合奏、ダンスなど

対 象 障害者の団体、施設、グループ、個人で出演してみたい人

申し込み 7月31日までに電話またはFAXに申込者名(団体名など)、代表者名、代表者住所、電話番号、出演種目、出演人数を書いて生きがい福祉課へ ☎53-0151

放送大学学生募集

☎ 生涯学習課 55-2872

放送大学はテレビ、ラジオを利用して授業を行う正規の大学です。

入学時期 10月(試験はなし)

学習内容 320の科目から好きな科目を選択し、ビデオテープなどで学習

入学科

①全科履修生 2万円

②選科履修生(1年在学) 7,000円

③科目履修生(半年在学) 5,000円

入学資格 15歳以上(①は18歳以上)

授業料 ①～③とも1科目につき9,000円

募集期間 8月15日まで

問い合わせ 放送大学静岡学習センター(三島市) ☎0559-89-1253

センター婦人がん検診

☎ 保健女性センター 64-8992

と き 8月22日(水) 13:30～14:15

ところ 保健女性センター

内 容 子宮頸がん・乳がん検診

対 象 30歳以上の女性

受診料 1,100円(70歳以上の人などは無料)

申し込み 電話で保健女性センターへ予約してください

※不正出血・子宮筋腫などがある人は医療機関での検診をお勧めします。

親子ぜん息キャンプ参加者募集

☎ 保健女性センター 64-8991

と き 9月8日(土)・9日(日) 1泊2日

ところ 休暇村富士(富士宮市)

内 容 親子でぜんそくについて学ぶ

対 象 平成7年4月2日～10年4月1日までに生まれた市内在住の気管支ぜんそくを持つ児童とその親

定 員 15組30人(応募者多数の場合は抽せん)

参加料 無料

申し込み 7月27日までに、はがきに郵便番号、住所、電話番号、参加児童名、参加保護者名、生年月日を書いて、〒416-8558 保健女性センター「親子ぜん息キャンプ係」へ

こどもなつまつり

☎ こども療育センター 21-9480

と き 7月27日(金) 18:00～19:30

※雨天の場合は、室内で行います。

ところ こども療育センター(広見公園東側)

★たこ焼き、大学いも、フランクフルト、ホットケーキなど
★ボールプール、お面、ヨーヨーなど ★フリーマーケット

環境シリーズ No.37 「湧水源を歩こう」

市では、市民の皆さんの湧水に対する認識を深めていただくために、この夏休みに湧水源を歩いて回る湧水の調査を行います。

夏休みの自由研究にお子さんと一緒に参加してはいかがですか。多数の皆さんのご参加をお願いします。もちろん大人だけ、子どもだけの参加もできます。

●「湧水源を歩こう」

と き 7月28日(土) 9:00～11:30

(小雨決行・雨天の時は8月4日(土)に延期)

目的及び調査方法 湧水源をめぐり、湧水の価値を認識することを目的とします。また、この調査で得た資料は、現在策定中の富士市環境基本計画の資料の一部とさせていただきます。

コース 市役所→原田公民館→①五社の宮神社東側→②五社の宮神社南側→③鎧が淵親水公園→④滝不動→⑤鑑石園前→⑥玉泉寺東側→⑦吉永第1小学校北側→⑧医王寺前→⑨長学寺前→吉永公民館→市役所

調査内容 水温、水質(pH、導電率など)、流速、水深、湧水量の算出、幅、水中の様子(水の状態、湧き方、魚や生物の有無)、周辺の様子など。数人のグループに分かれて調査を行う予定です。

参加方法 7月20日までに申込書(環境保全課にあります)に必要事項を記入して、郵送またはFAXで〒417-8601 富士市役所環境保全課へ提出してください。☎51-9854

問い合わせ ☎ 環境保全課 55-2776

自衛官採用説明会

☎ 市民課 55-2746

採用に関する説明会を実施します。

と き・ところ

7月21日(土) 10:00～15:00

岩松北公民館

7月25日(水) 18:00～21:00

原田公民館

問い合わせ 〒417-0041 御幸町13-5

自衛隊富士募集事務所 ☎51-1719

ホームページ http://www.geocities.co.jp/CollegeLife-Club/4303/jdf_001.htm

子育てサポート講座

☎ 生涯学習課 55-2873

子どもの健全育成を図るため、よりよい子育てを支援します。

と き 9月6日・20日、10月4日・

18日 各木曜日 10:00～11:30

計4回

ところ 青少年相談所会議室

対 象 中学生以下の子どもを育てて

いる市内在住の人

定 員 30人(先着順)

受講料 1,000円(資料代)

講 師 斎藤みづ江さん(親業インストラクター)

申し込み 8月1日～8日に直接青少年相談所へ(土・日を除く)

問い合わせ 青少年相談所(日吉浅間神社境内) ☎52-4152

富士文庫特別コレクションを知る講座～東海道中膝栗毛～

☎ 富士文庫 72-1612

と き 9月9日、10月14日、11月11

日、12月9日、平成14年1月13日

各日曜日 13:30～15:30 計5回

ところ 富士文庫

定 員 30人(先着順) 受講料 無料

講 師 長谷川汎さん(元高校教諭)

申し込み 7月27日の9:00から受け付けます。申込用紙(中央・東・西図書館、富士文庫で配布)に所定の事項を記入して、直接富士文庫へ

第21回 富士市民大学後期講演会

☎ 生涯学習課 55-2872

と き 9月13日(木)～11月29日(木) 19:00～20:30 計10回(入学式のため初回のみ18:45開始、第5回の10月11日は18:30～20:00)

ところ ロゼシアター大ホール

対 象 市内・富士宮市・芝川町に在住・在勤・在学の15歳以上の人(中学生は除く)

定 員 1,600人 受講料 6,000円

講 師 ダニエル・カールさん(タレント)、内藤みつさん(向井千秋さんの母)、田原総一郎さん(ジャーナリスト)、露木茂さん(ニュースキャスター)など

申し込み 8月1日～7日に受講料を持参し、各公民館または生涯学習課へ(土・日を除く)

絵本「かくやひめ」原画展

☎ 文化スポーツ課 55-2874

神秘的なロマンをかきたててくれる絵本「かくやひめ」(絵/岡田嘉夫 文/清水達也)の原画展を開催します。

期間中は紙芝居、童謡の演奏会などの催しもあわせて行います。

と き 7月21日(土)～29日(日)

10:00～17:00

ところ 中央図書館別館展示場

問い合わせ 実行委員会事務局

佐野 方 ☎21-3496

国民年金課の事務が一部国へ移ります

☎ 国民年金課 55-2756

現在国民年金に加入している皆さんには、市が発行している納付書で国民年金保険料を納めていただいています。平成14年4月分からは、社会保険事務所(国)が発行する納付書で納めていただくようになります。しかし納付先が市から国へ移るだけで保険料を納付していただくこと自体に変更はありません。同時に、口座振替についても市から国へ移りますが、今までと同じ口座であれば、改めて手続きする必要はありません。ただし、口座振替が国へ移ることにより不都合がある人は申し出ていただければ、口座振替をやめることができます。

※詳しくは国民年金課へ。

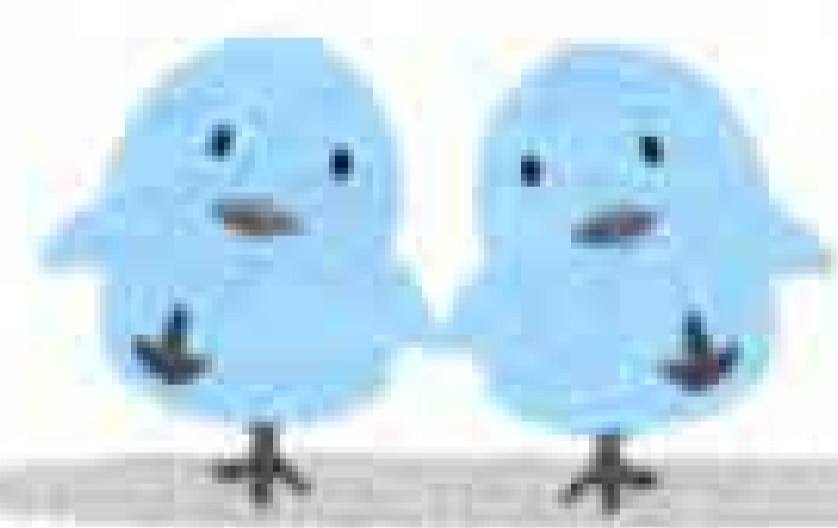

我が家のアイドル



石川侑磨ちゃん H12.6.18生
父・貴行 母・佳代子(松岡)
「パパ大好き!グズっていてもパパが帰ってくるとニコニコです」



渡邊優菜ちゃん H12.6.9生
父・光規 母・稔子(伝法)
「じいじ、ばあば、これからもいっぱい遊んでね」

消防防災庁舎PR室で活躍中の「バーチャルマスコット」の愛称が決定

僕の名前は「ふじ坊」です。

3月27日の落成式以来、PR室は3

か月で2,000人を超える盛況ぶりです。

一人でも多くの市民の皆さんとお会

いしたいと思っています。ご来場を心

からお待ちしています。



審査結果 最優秀賞作品名 「ふじ坊」

受賞者 杉浦和泉さん(富士宮市)、日向昭了さん(富士宮市)

優秀作品名 「まといくん」

受賞者 大村勝巳さん(松本)、後藤秀幸さん(江尾)

多数のご応募ありがとうございました。受賞された方には記念品をお送りします。

7月29日(日)執行の県知事選挙

投開票速報 ☎57-4088

ホームページ <http://www.city.fuji.shizuoka.jp>

さわやか健康体操教室

☎ 文化スポーツ課 55-2876

ところ	と	き	定員	
A	鷹岡公民館	9/10~11/26 毎週月曜日 計10回	① 9:30~10:30 9/24・10/8 ② 10:45~11:45 は休み	各クラスとも50人
	鷹岡市民プラザ	9/11~11/27 毎週火曜日 計10回	① 9:30~10:30 9/25・10/9 ② 10:45~11:45 は休み	各クラスとも35人
	天間公民館	9/12~11/21 毎週水曜日 計10回	10:00~11:00 10/24は休み	
	元吉原公民館	9/10~11/26 毎週月曜日 計10回	① 9:30~10:30 9/24・10/8 ② 10:45~11:45 は休み	
		9/13~11/22 毎週木曜日 計10回	10:00~11:00 10/25は休み	
須津公民館	9/13~11/22 毎週木曜日 計10回	① 9:30~10:30 11/1は休み ② 10:45~11:45		
B	市立富士体育館	9/12~11/14 毎週水曜日 計10回	10:00~11:00	各クラスとも60人
		9/14~11/16 毎週金曜日 計10回	① 9:30~10:30 ② 10:45~11:45	
	田子浦公民館	9/13~11/22 毎週木曜日 計10回	① 9:30~10:30 10/25は休み ② 10:45~11:45	各クラスとも35人
	広見公民館	9/11~11/13 毎週火曜日 計10回	10:00~11:00	
		9/14~12/7 毎週金曜日 計10回	① 9:30~10:30 10/26・11/30 ② 10:45~11:45 は休み	
富士見台公民館	9/13~11/15 毎週木曜日 計10回	① 9:30~10:30 ② 10:45~11:45	各クラスとも50人	

内容 ストレッチ体操、リズム体操、レクリエーション
 対象 市内在住の60歳以上の健康な人 (運動のできる服装で室内シューズ持参)
 受講料 1,000円 (保険料を含む)
 申し込み Aは8月7日(火)、Bは8月8日(水)の9:45~10:00に受講料を持参し、各会場へ (応募者多数の場合は抽せん)
 ※1人1会場だけ参加できます。1人で2人以上の申し込みは不可。

赤十字講習会

☎ 社会福祉課 55-2757

①赤十字幼児安全法講習会
 子どもを事故や病気から守る知識、応急手当の技術を学んでみませんか。
 とき 8月20日(月)・21日(火)・22日(水) 10:00~16:00 計3回
 ところ 静岡赤十字病院 (静岡市追手町8-2)
 対象 高校生以上で3日間参加できる人
 ②赤十字家庭看護法講習会
 健やかな老年期を過ごすための知識や、高齢者の日常生活の自立支援に必要な介護の知識と技術を学びます。
 とき 8月26日~9月16日の毎週日曜日 9:30~16:00 計4回 (最終日は17:00)
 ところ 日本赤十字社静岡県支部 (静岡市)
 対象 高校生以上で4日間参加できる人
 …①②とも…
 定員 25人 (先着順)
 受講料 1,000円 (教材費)
 持ち物 筆記用具、実技のできる服装 (ヒールの低い靴、ズボン)
 申し込み ①は7月23日から電話で静岡赤十字病院へ ☎054-254-4311
 ②は7月26日から電話で日本赤十字社静岡県支部へ ☎054-252-8131

ドリームパークフェスティバル 参加者募集

とき 9月16日(日) 10:00~15:00 (雨天中止)
 ところ 中央公園

行事名	対象・定員	参加費	申し込み・問い合わせ
フリーマーケット	1組2人以上120組	500円	8月5日までに参加申込書(富士マリンプール、ラ・ホール富士、富士市民センターなどで事前に配布)に必要事項を記入し、FAXまたは郵送で〒417-0843田中新田275-9富士マリンプールへ ☎33-3400 ☎33-4055
ストリートバスケット	1チーム4人30組	4,000円	8月5日の9:00から受け付けます。直接、温水プール ☎36-2131、または市立富士体育館 ☎53-0900へ
チャレンジクラフト	小学生とその親300組	200円	当日の9月16日に直接中央公園の受付へ ラ・ホール富士 ☎53-4300

7月の休日当直医など

内科・小児科・外科
 救急医療センター 51-0099 津田
 ●診療時間
 平日 午後7時~翌朝8時
 土曜日 午後2時~翌朝8時
 日曜祝日 午前9時~翌朝8時

◆7月8日(日)
 産婦人科 ロゼレディースクリニック 60-5747 蓼原
 眼科 吉原中央眼科医院 53-0360 吉原3
 耳鼻科 ぬまづ島田医院 24-0780 沼津
 柔道整復 佐野接骨院 52-0774 吉原4
 ◆7月15日(日)

産婦人科 柵山産婦人科医院 72-2626 厚原
 眼科 天神眼科医院 23-7050 富士宮
 耳鼻科 よねやま耳鼻科 53-6885 永田町
 “ 本橋医院 75-1773 三島
 柔道整復 下村接骨院 35-3663 大淵
 ◆7月20日(金)
 産婦人科 北西医院 61-0119 本市場
 眼科 中島眼科クリニック 72-0011 入山瀬
 耳鼻科 芹沢クリニック 93-8000 裾野
 柔道整復 渡辺接骨院 61-0548 富士町
 ◆7月22日(日)
 産婦人科 武田産婦人科医院 63-5122 宮島
 眼科 安藤眼科医院 26-8833 富士宮
 耳鼻科 沼津市立病院 24-5100 沼津

柔道整復 二宮整骨院 53-8833 伝法
 ◆7月29日(日)
 産婦人科 谷クリニック 61-0039 八幡町
 眼科 小森眼科クリニック 21-0333 伝法
 耳鼻科 華陀医院 53-5166 伝法
 “ 関病院 71-4133 三島
 柔道整復 高橋接骨院 53-8751 石坂

◎休日救急歯科診療
 診療時間 午前9時~午後4時
 診療場所 歯科医師会館 ☎53-5555

平日の夜間及び休日当直医の
 問い合わせは… ☎51-9999

排水設備責任技術者試験

☎ 下水道部管理課 55-2800

受験資格 20歳以上で学歴に応じた実務経験を有する人

試験日 10月17日(水)

試験会場 県内3会場(沼津市、静岡市、豊田町)

受験料 4,000円

申し込み 7月23日～8月3日に、必要書類を下水道部管理課へ

※願書は7月9日～27日に下水道部管理課で配布します。

不動産の無料相談会

☎ 土地対策課 55-2787

不動産鑑定士が不動産に関するいろいろな相談を受け付けます。気軽に足を運んでください。

とき 7月30日(月) 10:00～15:00

ところ 県富士総合庁舎6階

内容 土地価格、土地取引(売買など)、借地、借家、相続、贈与、その他土地に関すること

問い合わせ (社)静岡県不動産鑑定士協会 ☎054-253-6715

新富士駅南地区土地区画整理事業施行区域内における地区計画の策定に関する説明会と縦覧

☎ 都市計画課 55-2786

とき・ところ

①説明会

8月1日(水)～3日(金) 19:00～21:00

J A 富士市田子浦支店

8月3日(金) 14:00～16:00

田子浦公民館

②縦覧

8月17日(金)～31日(金) 8:30～17:15

市役所4階都市計画課

※閉庁日は除く。

「WAZAフェスタ2001」を開催します

☎ 商工労政課 55-2778

とき 8月4日(土)・5日(日)

ところ ツインメッセ静岡北館(静岡市曲金)、ポリテクセンター静岡(静岡市登呂)

内容 ①技能士、障害者、専門学校生、高校生、小・中学生技能競技大会
②技能士などによる実演・展示・即売、WAZA体験コーナー

問い合わせ 県職業能力開発室

☎054-221-2823

広域れんらく版

富士宮市

●映画「名探偵コナン」上映会

とき 7月20日(金) 10:30～、13:30～

ところ 富士宮市民文化会館

入場料 一般(中学生以上) 1,200円

小学生以下(3歳以上) 900円

問い合わせ 富士宮市民文化会館

☎0544-23-1237

芝川町

●とうもろこし祭

とき 7月20日(金) 9:00～

ところ J A 富士宮柚野支店

問い合わせ J A 富士宮柚野支店

☎0544-66-0111

●芝川夏まつり

とき 7月28日(土)

ところ 芝川町営総合運動場

問い合わせ 芝川町商工会

☎0544-65-0273

どこに相談していいかわからない女性の相談は

女性のための相談室

(保健女性センター3階)

☎ 64-8997 電話または来所

月～金 9:00～12:00、13:00～16:00

勧誘を受けて迷ったとき、契約してしまったけれど解約したいときは

消費生活センター

(保健女性センター2階)

☎ 64-8996 電話または来所

月～金 9:00～12:00、13:00～16:00

日程の変更について

6月20日号「暮らしのカレンダー」及び「市民暮らしのカレンダー」に掲載した日程が変更になりました。

宮島の地藏さん(東宮島)

7月30日(月)→7月28日(土)

市立看護専門学校見学説明会

☎ 市立看護専門学校 64-3131

～看護への道～

来年度市立看護専門学校への進学・入学を希望する人を対象に学校説明会を開催します。

とき 7月29日(日) 13:00～16:00

ところ 市立看護専門学校視聴覚室

内容 全体説明、校内見学、個別相談

対象 進学・入学希望者とその保護者、高校進路担当教諭・一般

申し込み 当日直接会場へ

電話加入権の公売

☎ 収税課 55-2730

とき 7月24日(火) 10:40～11:00

ところ 県富士総合庁舎301会議室

※中止になる場合がありますので、事前に電話で確認してください。

問い合わせ 富士財務事務所納税課

☎65-2123

●市民れんらく版●

★第17次静岡県青少年友好使節団(企画/静岡県日中友好協会)

砂漠緑化活動、オールドス高原サイクリング、現地青少年とのふれあいを通じ、地球規模的な視点を養います。

とき 8月20日(月)～25日(土)

5泊6日

ところ 内モンゴルオールドス高原・北京

定員 50人(先着順)

参加費 15万3,000円～17万8,000円

申し込み 7月19日までに電話でS B

S ツアーズへ ☎054-254-1552

★腎臓病など学習会

とき 8月5日(日) 13:00～15:00

ところ ラ・ホール富士A V室

テーマ 「腎臓病の知識と慢性腎不全の治療について」

定員 45人(先着順) 参加費 無料

講師 中村一賀さん(富士第一クリニック院長)

申し込み 7月23日から受け付けます。

電話で富士第一クリニック医療相談室 木下へ ☎53-1100

7月の水道・下水道料金納入地区

納入期限は7月31日まで(納入はお早目に、お忘れなく) 納入は手続きが簡単、便利な指定金融機関などの口座振替で

問い合わせ 水道部営業課 55-2846

吉原(弥生町除く)、広見、広見南、青葉台(広見新町、若松町1・3、高山、茶の木平・荻の原の一部)、元吉原、須津、吉永、原田(原田町3)、田子浦、大淵(大久保町、城山町)、富士駅北1・2(十兵衛北・水戸島上除く)、富士南(森島・宮下除く)、鷹岡(厚原西・久沢東・久沢北除く)、天間

ふ じ きのえ ね ば や し 富士甲子囃子



第3回

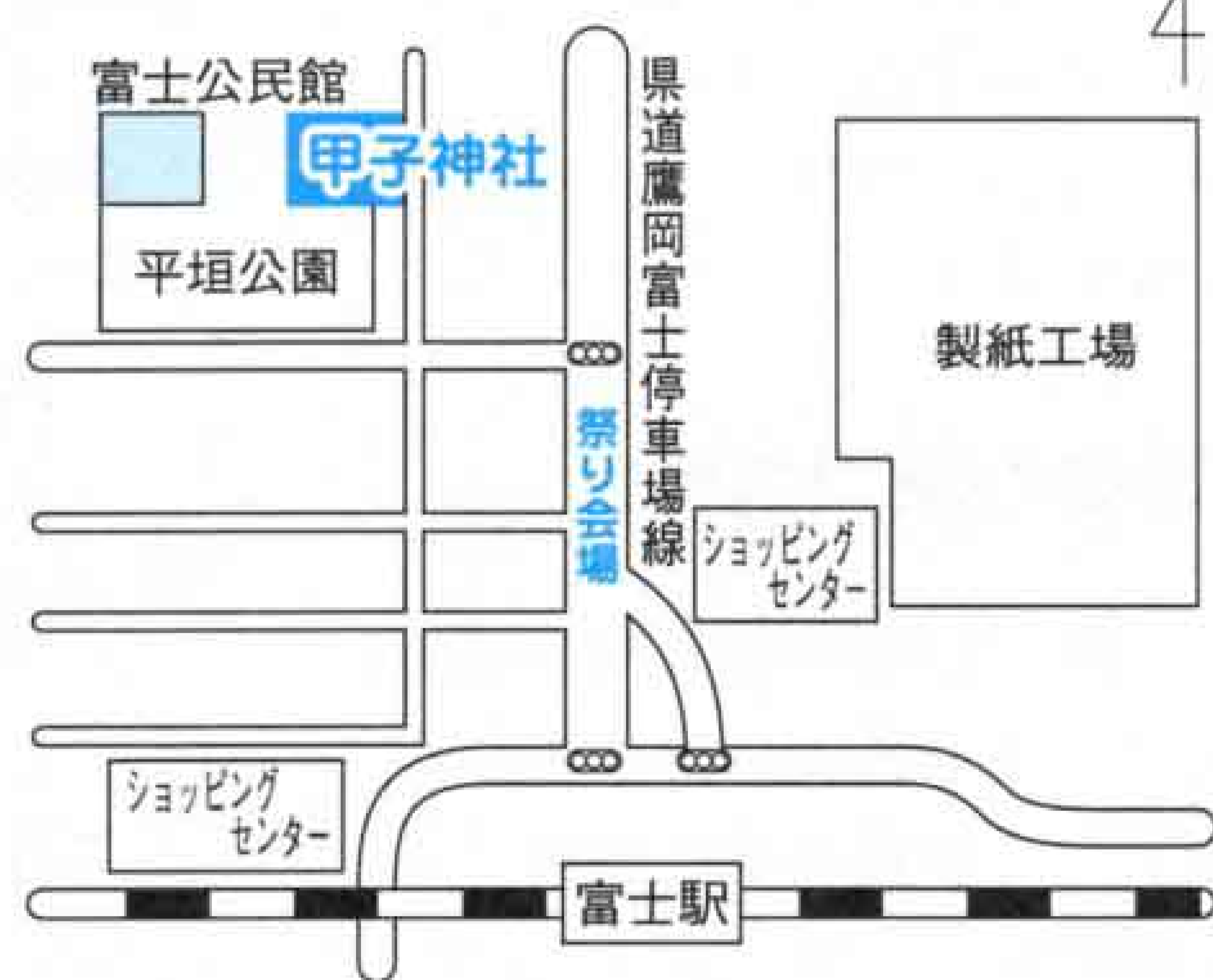

甲子祭 8月4日(土)・5日(日)

甲子囃子は、加島村当時の青年団が、伊勢神宮神嘗祭かんなめさいのとき、十月十七日・十八日の両日はやしたものが発祥です。

太鼓の曲は、小田原・三島・吉原・今泉・加島と伝わった小田原ばやしでした。大正八年に富士宮の太鼓が加わり現在の富士甲子囃子が誕生しました。

大正十五年には、『富士本町に氏神様を』との村人たちの機運が高まり、『村の発展も』と願って、大黒様を祀ることに決まりました。村の代表者が出雲大社に参拝し、大黒様の御神体をいただき、現在の富士公民館東側に甲子神社を建立し鎮座しました。これを機に、本格的な屋台をつくり、本町、仲町（現在の富士町）共同で引き回すこととし、祭典日も八月四日・五日に決めました。

その後も、富士甲子囃子保存会が伝統を守りながら後継者の育成を図り、祭りを盛り上げています。

現在は、祭典日を八月第一土・日曜日に変更していますが、祭典日が八月四日以降になる場合でも、神事などは四日に行っています。

富士甲子囃子保存会は昭和四十七年に発足しました。私にとって甲子囃子は、父親が太鼓をたたいていたので、子どものころからごく自然に携わっていたという感じでした。

平成二年には保存会の若者たちで、保存会の下部組織となる壱番會いちばんかいを結成し、現在は壱番會が中心となって太鼓をたたいています。この年の甲子祭が無事に終わったときは、仲間全員達成感で思わず涙が出ましたね。

以前は、本町周辺に住む人しか会員になれませんでした。現在は、富士地区を中心に他地区からの会員も募集しています。

この囃子を通して、他地区にも太鼓の輪ができてくれたらうれしいですね。



富士甲子囃子保存会
会長
望月 隆男さん (富士町)

こちら編集室

先日、初めてフライングディスクをやりました。見た目にはとても軽そうで、投げるのも簡単そうに見えるディスクですが、実際に持ってみると意外と大きくて重いものです。

持ち方や投げ方にもいろいろあ

り、初めはうまく飛ばせませんでした。しかし、コツを覚えてくると、数回に1回くらいはきれいに遠くまで飛ばせるようになるまで上達。ボールが苦手な私にもできるスポーツが、また一つふえました。皆さんもいかがですか。

人口 241,228人 (前月比+247)
男 120,154人 (+148)
女 121,074人 (+99)
世帯 82,030世帯 (+198) 6月1日現在
編集・発行 富士市総務部広報広聴課
〒417-8601 静岡県富士市永田町1-100
☎51-0123(代) ㊚51-1456

