



さわやかな新緑の風を感じて

第23回富士ふれあいウォーク 4月15日

主な内容

新鮮でおいしい食材の宝庫
富士市公設地方卸売市場

地域へ世界へつながる 心の輪
あなたが支える赤十字



新鮮でおいしい食材の宝庫

富士市公設地方卸売市場

市場は、私たちが毎日食べる野菜、果物や魚などの生鮮食料品を私たちのもとへ安定的に供給するための重要な施設。岳南地域を中心とした2市7町・約44万人の台所としての役割を担っています。

富士市公設地方卸売市場ができてことしで25年。今回の特集では市場とはどんな所かを紹介します。

市場の取り扱い高

●青果部（平成12年）

種別	数量	金額
野菜	1万6,211 t	24億1,317万円
果実	6,472 t	18億5,775万円
加工品・その他	1,101 t	2億4,599万円
計	2万3,784 t	45億1,691万円

●水産物部（平成12年）

種別	数量	金額
鮮魚	884 t	6億7,242万円
冷凍魚	259 t	2億1,443万円
塩干・加工品	754 t	5億5,080万円
計	1,897 t	14億3,765万円

●入荷品目ベスト5（平成11年）

青果					
種別	1	2	3	4	5
野菜	キャベツ	タマネギ	ハクサイ	パレイショ	ダイコン
果実	ミカン	バナナ	スイカ	リンゴ(フジ)	イチゴ
加工品・その他	加工野菜	花木	漬物	豆加工品	乾物

水産物					
種別	1	2	3	4	5
鮮魚	バチマグロ	イカ	アジ	アサリ	シジミ
冷凍魚	冷エビ	冷イカ	冷カニ	冷サバ	冷紋甲イカ
塩干・加工品	練り製品	開干品	塩ザケ	煮シラス	丸干品

市場の施設



●入荷時のバナナは緑色。ここでエチレングスと温度管理により黄色く熟してから出荷されます。

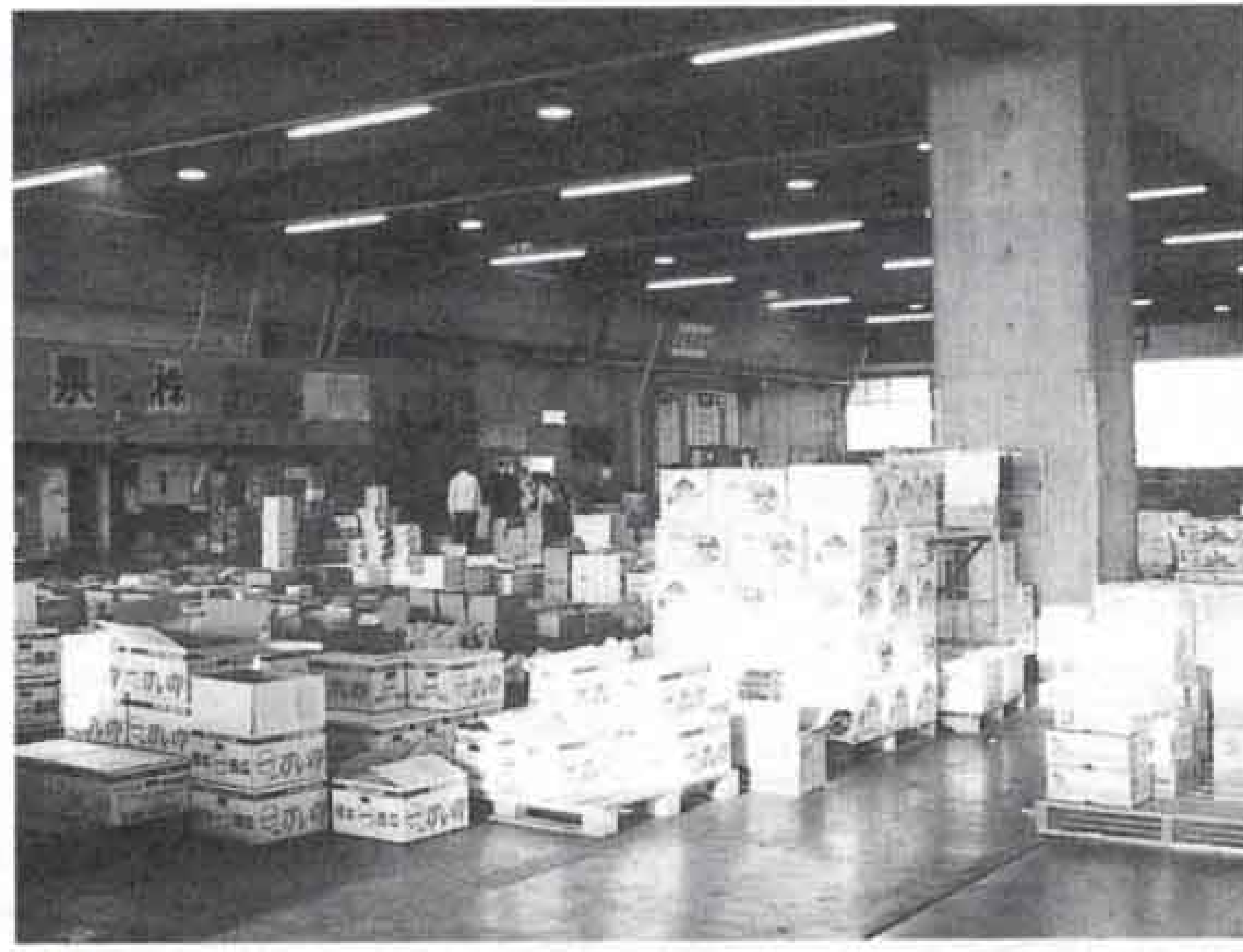

●青果卸売場には野菜、果実のほか、花木などが全国の産地から入荷されます。



●仲卸売場には青果・水産の仲卸業者の店舗が並び、買受人や買出人が品物を購入します。



●付属店舗では、青果や水産物以外の食品、雑貨などを販売。食堂は市場関係者だけでなく一般の人も利用できます。



●魚や加工品など温度管理が必要な物は冷凍庫へ保管。冷凍庫の内部はマイナス30℃以下にもなります。

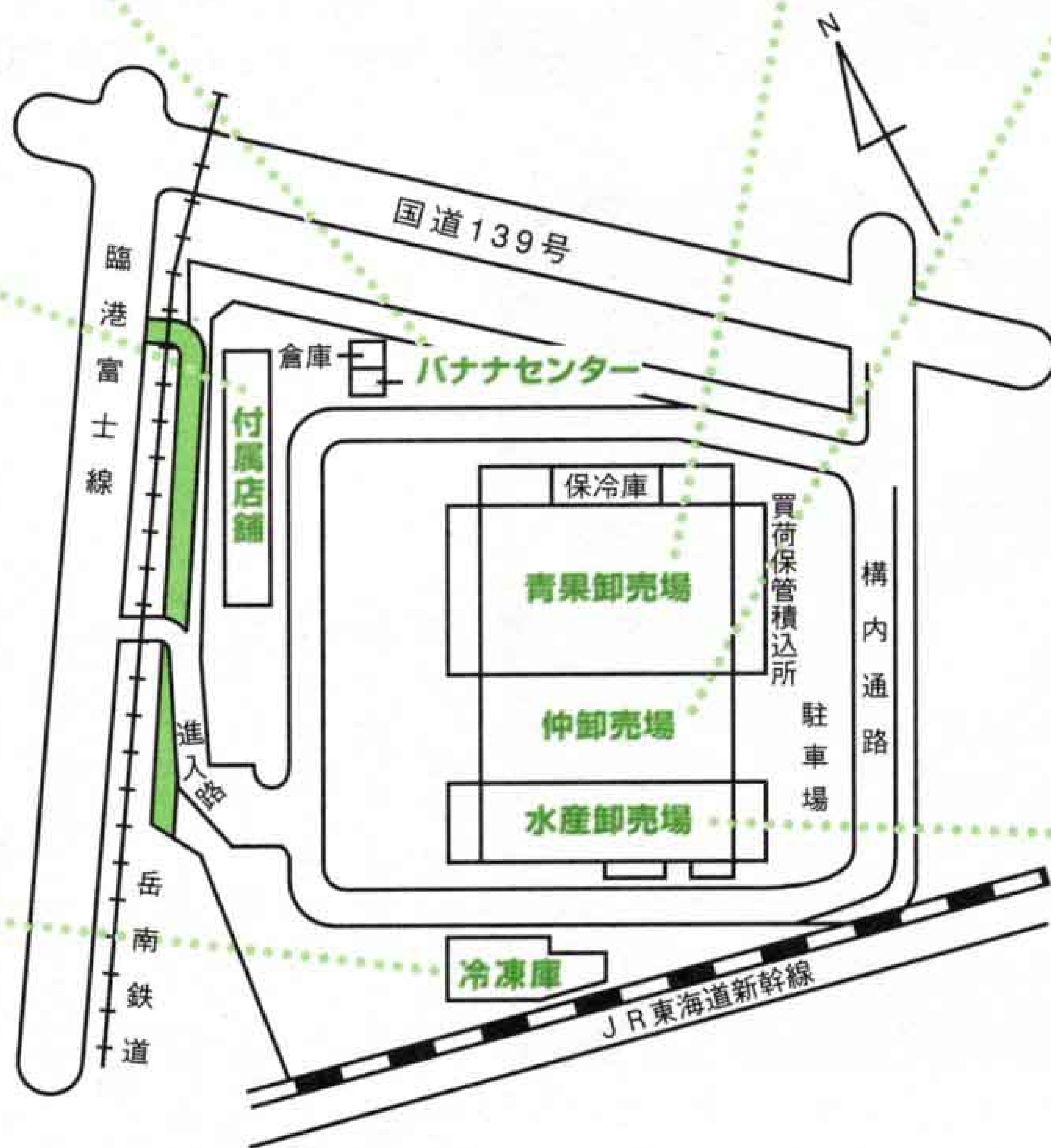

●水産卸売場には朝早くから鮮魚、冷凍魚、練り製品などの加工品が並びます。

卸売市場の仕組み

開設者 市場の施設を管理し、市場の関係業者によるその施設を使用させ、市場運営と市場取引についての指導監督を行います。富士市公設地方卸売市場の開設者は富士市です。

卸売業者 生鮮食品など全国的な規模で多種多様な商品を継続的、計画的に集荷し、仲卸業者や買受人に卸売しています。

仲卸業者 卸売業者から買い受けた物品を仕分け調整して買受人、買出人などに販売します。

買受人 卸売業者が行う卸売に直接参加して、品物を買受けることができる小売商、大口需要者です。

買出人 仲卸業者または付属営業人から品物を購入し、消費者に販売する小売商です。

付属営業人 市場に集まる買受人、買出人などに市場内の店舗で品物を販売する業務を行います。

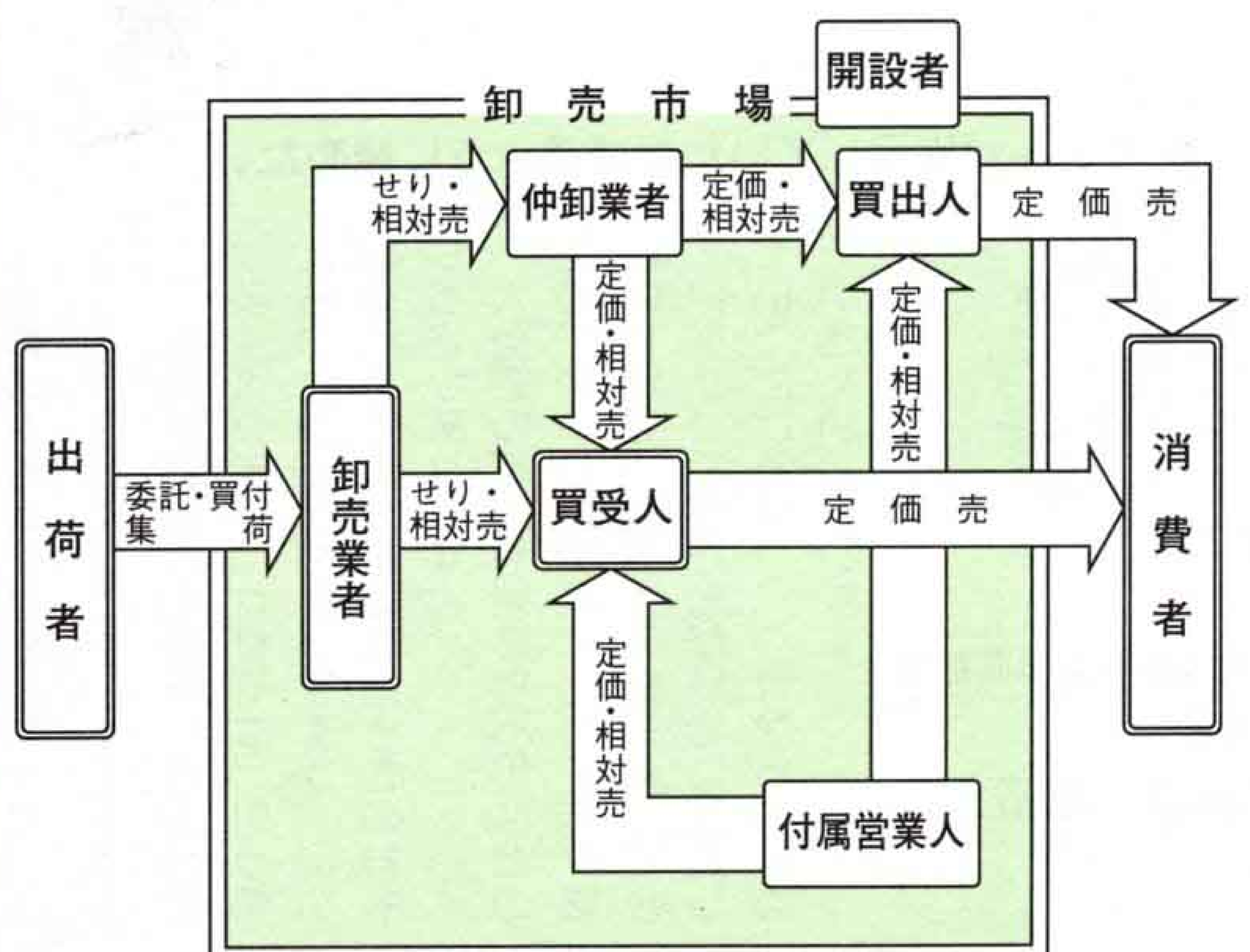

公設地方卸売市場の一日

市場は朝早くから動き出します。市場にかかわる皆さんの動きを追ってみました。

午前3時～8時



市場の開場は午前3時から。せりが行われる前に大口で品物を買入れる仲卸業者などは、「相対売り」などの個別取引で品物を買入れます。

そして、5時30分ごろから買受人などはせりに出される品を下見に徐々に市場へ。



▲6時45分、青果部門のせりが開始。せり人の快活な声とともに次々に品物がさばけていきます。せりにはキャベツ、ダイコン、葉ネギ、ホウレンソウなど地場野菜も多く並びます。入荷量によって異なりますが、青果のせりは8時30分前後に終わります。

全国的な相場状況を把握し、生産者や消費者の動きを読んで適正な相場を決め、品物をスムーズに流していくのが卸売の大切な仕事です。青果部では、地場物の割合がほかの市場に比べて高く、四〇%程度を占めています。鮮度・品質の高い地場物は特色ある市場づくりに不可欠です。地元の生産者とも一体となって安定した供給に努めたいですね。



青果卸売業者
坂野 友廣さん

地場産の品物で市場の特色を

青果

お客さんが満足していただけるように努めたい



岳南青果商業協同組合
理事長
高井 康裕さん

市場には質がよく新鮮な地場野菜が多く入ります。せりでは、思う値と合わないときもありますが、いい品をうまく仕入れられたときのおもしろさがありますよ。大型店の増加や後継者不足などのため、中小の経営者にとって年々厳しい状況で、買受人の数も減ってきています。お客さんが品物に満足していただけるよう、これからも努めていきたいと思っています。

市場は信頼関係で成り立つ場



青果仲卸業者
望月 義唯さん

仕入れた品はスーパーなどの大型店や小売店に販売しています。天候が出荷状況に影響し、価格も生き物のように日によって動きます。市場は売り手と買い手の信頼関係で成り立っている場。ときには損得を抜きにした商売をすることもあります。自分がよいと思って仕入れた品物が評判よく売れたときなど、この仕事のやりがいを感じますね。



水産仲卸業者
小松 繁夫さん

この市場は、沼津や静岡といった大市場の間にあります。店では主に練り製品などの加工品を扱っていますが、多種多様な品ぞろえで、多くの方に来ていただけるよう努めています。品物は消費期限もあり、仕入れる量の判断の難しさはありますが、お客さんに満足していただけるよう、朝早くから頑張っています。

多種多様な品ぞろえを心がけて



水産卸売業者
時川 進さん

近ごろではせり売りより相対取引での販売が中心になっていきます。お客さんのニーズに合わせて、質がよく安い物を仕入れられるよう心がけています。近隣市場の相場も踏まえ、天候による入荷量や前日の売れ具合など、需要と供給のバランスを考え、適正価格を決めていきます。地域の皆さんの台所で仕事をしているという使命感を持ち、品物を安定して供給していきたいと思えます。

地域の台所を預かる使命感を持って

水産物

市場はお互いの情報交換の場



富士鮮魚買受人組合
組合長
岡村 永次さん

市場は買受人同士の情報交換の場でもあります。魚の状況を知り、品を見る目も人とかかわりの中で身につきます。せりでは物のよさと場の雰囲気によって買う量を決めます。今は相対売が中心となりせりの活気が少なくなつて少し寂しいですね。地物の魚などは当日にならないと、何がせりに出るかわからないので、市場に行くのが楽しみです。

▶水産部門のせりの開始は六時三十分。せりに出される品は地物が中心。七時からはマグロがせりに出されます。

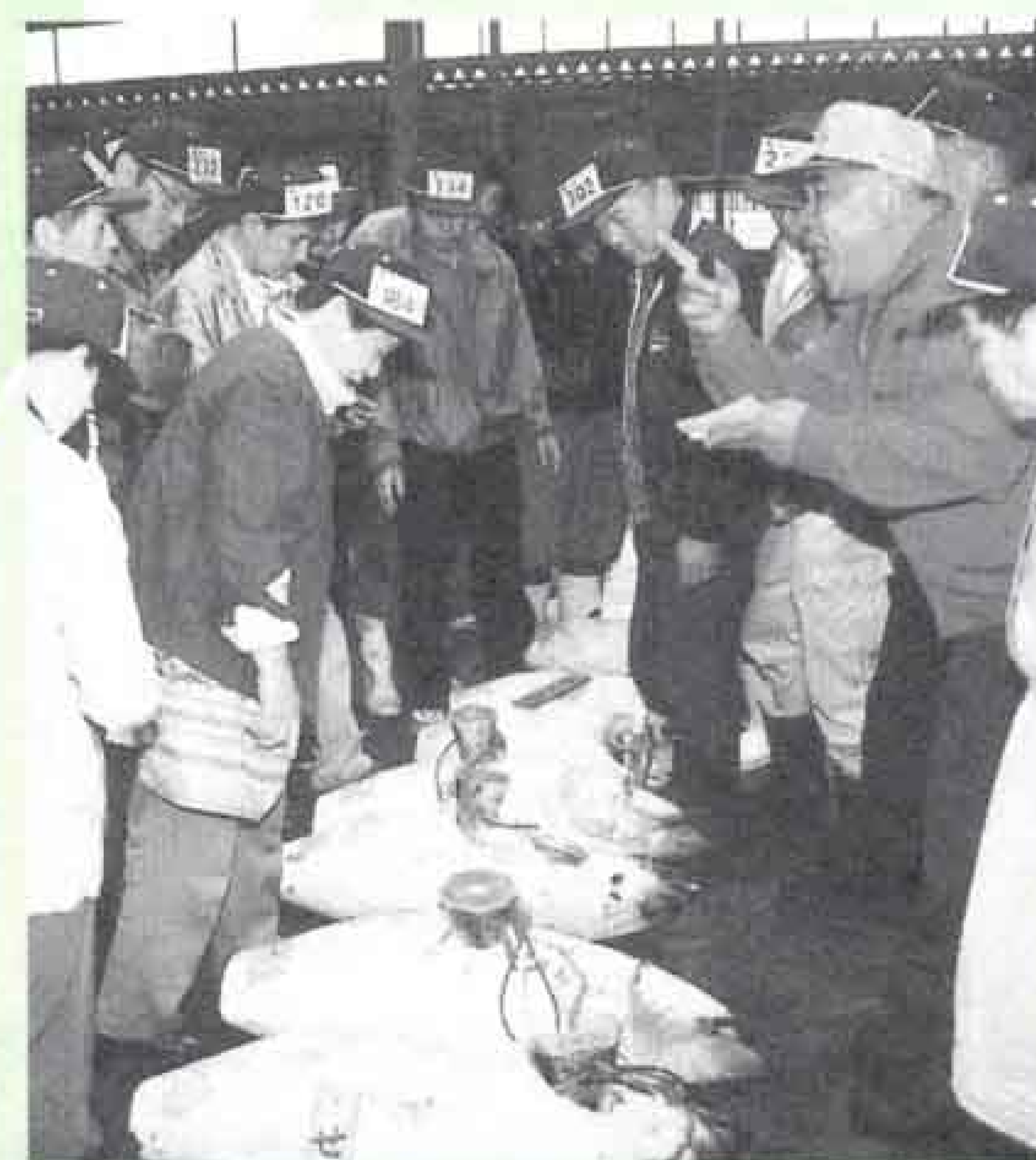

午前8時～12時

市場には多くの人朝早くから集まり、私たちのもとへ新鮮な食材を届けられるよう、懸命に仕事をしていきます。この特集や毎年十一月に市場で開催される農林水産フェアなどで、私たちの暮らしと市場の働きについて考えてみてはいかがでしょうか。



▲買った品はすぐにトラックなどでそれぞれの店へ運ばれます。



▲せりが終わると、仲卸売場や付属店舗では買受人や買出人が必要な品を買い入れます。

午後～夜



◀午後から夜にかけて、生産者から品物が続々と入荷。届けられた品は受付され、翌日の販売に向けて売場に並べられます。

問い合わせ
富士市公設地方卸売市場
☎53-5611

あなたが支える赤十字

五月一日の日本赤十字社創立記念日にちなみ、毎年五月を「赤十字運動月間」として、赤十字の考え方や活動をご理解いただくキャンペーンを展開しています。この機会に皆さんもご協力ください。

赤十字とは？

赤十字は世界百七十六か国にある国際的な人道援助機関です。その一員である日本赤十字社は、国内の災害救護から国際救援活動まで、幅広い活動を行っています。

日本赤十字社の主な活動

◎国際活動

世界を結ぶ赤十字ネットワークを生かした国際援助・人的貢献。

◎災害救助活動

地震などの災害時に、医療救護や救援物資の配布。

◎医療事業

赤十字病院を中心に地域医療に貢献。

◎看護婦など養成

看護大学などを設置し、救護活動や地域医療を支える看護婦の養成。

◎血液事業

献血バスなどで確保した安全性の高い血液の提供。

◎救急法・家庭看護法などの講習

健康で安全な生活を送るために役立つ講習。

◎赤十字ボランティア

防災・障害者援助・高齢者福祉へと広がる活動。

◎青少年赤十字

子どもたちの優しい心をつないで健康・安全・奉仕・国際理解・親善に。

◎社会福祉事業

高齢社会への取り組みと福祉の向上。

日赤の活動に協力するには？

この活動を実施していくための資金は、日本赤十字社の社員から出される「社費」と個人や法人、団体などの幅広い層から寄せられる「寄付金」が財源となっています。

この「社費」「寄付金」を総称して社費と呼びます。

「社員」は、赤十字の精神と事業を理解し、毎年五百円以上のお金を納めている個人・法人のことをいいます。

「社員」は、日本赤十字社の組織的基盤であり、社業を推進していくための大きな原動力となっています。

そのため、富士市では社会福祉課が窓口となって、一世帯で一人以上の社員となっていただけのように、お願いをしています。

日本赤十字社の活動は、資金面で支える赤十字社員と、活動面で支えるボ

ランティアによって運営されています。この期間中、赤十字奉仕団員、町内会役員など多くのボランティアの協力により、赤十字事業の説明とともに、社員加入の案内をさせていただいています。

皆さんも、赤十字の諸活動を理解していただき、赤十字活動を支える社員の一員としてご協力をお願いします。

富士市地区社資募集実績

社員数	5万2,213人
社資額	3,099万6,800円

富士市で行った講習会

種類	実施数	受講者合計
救急法	2地区	464人
家庭看護法	7地区	
幼児安全法	5地区	



▲富士市の献血者数延べ7,544人

平成十二年度日赤富士市地区の実績・活動内容

赤十字家庭看護法講習会

- とき** ① 6月20日(水)・21日(木)・27日(水)・28日(木)
 ② 6月24日(日)・7月1日(日)・8日(日)・15日(日)
 9:30～16:00 (最終日は17:00)
- ところ** ①静岡県沼津赤十字血液センター (沼津市)
 ②日本赤十字社静岡県支部 (静岡市)
 …①②とも…
- 対象員** 高校生以上で4日間参加できる人
受講料 各25人 (先着順)
受講料 1,000円 (教材費)
持ち物 筆記用具・実技のできる服装
申し込み ①は5月21日、②は5月24日から電話で日本赤十字社静岡県支部へ

☎054-252-8131

問い合わせ 社会福祉課 ☎ 55-2757

お便りください

このコーナーは、皆さんの意見や地域話題をお届けしています。
広報広聴課 ☎55-2700 へご連絡ください。



ことしは東海道四〇〇年祭

「旧東海道沿線・吉原宿の道しるべ」や「加島の旧東海道コース」が設置されました

●「旧東海道沿線・吉原宿の道しるべ、大型観光案内看板」

東海道四〇〇年祭事業の一つとして、このほど市内旧東海道沿いに道しるべなどが整備されました。

道しるべは、旧東海道沿いの中柏原から富士川橋までの史跡など東海道沿線二十一か所に設置。また、東京電力富士営業所前には、史跡の位置や歴史を紹介した大型観光案内板が設置されたほか、吉原宿のあった吉原商店街の歩道十一か所にはステレンス製の「誘導サイン」が埋め込まれました。これらの案内をたどって、旧東海道を散策してみませんか。



▶四月十日に行われた大型観光案内看板除幕式



▶設置された道しるべ

●「加島の旧東海道コース」

「加島の旧東海道コース」は、富士公民館を起点とした全長七・九キロメートルの歩く健康づくり一万歩コース。間宿・本市場の鶴の茶屋跡、蓼原の塔の松跡や潤井川にかかる三度橋など八か所の史跡を回ることができ、コース案内として、擬木案内板や中小の標示板が設置されています。ふるさとの歴史にふれながら、健康づくりをしてみませんか。



▲富士公民館前の案内板

「街の歴史や息遣いを感じられるコースです。歩く楽しみも増してくるのではないのでしょうか」

まちかどネットワークカー

石川 公子さん(平垣)

広報ふじにあなたの力を

まちかどネットワークカー

ただいま

募集中



広報ふじの毎月五日号では、市民の皆さんの身近な話題などをお伝えしたいと思っています。二十四万人を超えた私たちの街にはたくさんの方々の生活や豊かな自然があふれています。こうした街の中で、市民の皆さんの身近な話題などをキャッチするには、編集スタッフだけでは限界が…。

そこで、「地域の情報通信員」として身近な話題などを提供していただくまちかどネットワークカーさんを募集します。ぜひ、「身近な広報ふじ」づくりにご協力ください。ご応募お待ちしております。

◆応募資格は？

市内在住で、地域に関心があり、富士市が好きな人ならどなたでもOK。年齢や性別などは問いません。好奇心旺盛(おうえい)の人、歓迎します。

◆活動内容は？

身近で見つけた出来事、輝いている人やグループの話題などの情報をお寄せいただくことのほか、広報紙などへご意見をいただくことが主な活動です。

また、取材などを通じて「広報ふじ」づくりに参加・協力していただくこともあります。

◆任期はどのくらい？

任期は原則として三年間。申し訳ありませんが報酬はありません。新たな人との出会いやネットワークづくりがかけがえのない財産になると思います。

◆申し込みはどのように？

随時受け付けています。電話またはファックス、Eメールで広報広聴課へ

☎五五二七〇〇

FAX五一一四五六

Eメール

kouhou@city.fuji.shizuoka.jp

第20回ボランティア講座

☎ ボランティアセンター 64-7100

ボランティアをやったことのない人も気軽にご参加ください。

とき ①6月10日(日) ②6月16日(土) ③6月30日(土) 13:30~15:30

ところ 保健女性センター4階ホール

内容 ①講演「障害」と出会う 講師 玉井邦夫さん(山梨大助教授) ②障害者疑似体験 ③ボランティアと話そう!

定員 各100人 受講料 無料
申し込み 電話でボランティアセンターへ

家庭介護教室

☎ 保健女性センター 64-8993

上手な介護の仕方を学びませんか。

とき 6月5日(火)・20日(水)・25日(月)
7月4日(水)・19日(木)・25日(水)・31日(火) 全7課 13:30~16:00

ところ 保健女性センター
内容 排泄便の世話、体の動かし方、高齢者の食生活などの学習と実習

定員 30人(先着順) 受講料 無料
申し込み 5月21日から受け付けます。
電話で保健女性センターへ

看護婦など再就業相談のお知らせ

☎ 中央病院看護部 52-1131

~勇気を出して再出発を~

看護職の資格を持ち、就業を考えている人、病院などで看護職を求めたい施設などの相談を行います。

とき 6月6日(水) 10:00~14:00
ところ 富士宮市保健センター
申し込み 当日直接富士宮市保健センターへ
問い合わせ 静岡県ナースセンター東部支所 ☎0559-20-2088

**「平成13年^{げいよ}芸予地震災害義援金」
にご協力を**

日本赤十字社では下記の郵便振替口座にて義援金の受け付けを行います。

広島県支部受付分	愛媛県支部受付分
郵便振替口座 01370-4-62599	郵便振替口座 01620-1-495
口座名義 日本赤十字社 広島県支部長 藤田雄山	口座名義 日本赤十字社 愛媛県支部
通信欄 「平成13年芸予地震」と明記	

受付期間 5月31日(木)まで
※物資の受け付けは行いません。
問い合わせ 社会福祉課 ☎55-2757

児童手当の申請を

☎ 児童福祉課 55-2763

小学校入学前の児童を養育している人で、所得が一定額未満の人は児童手当が受けられます。現在受給していない人は申請してください。申請した人には、新しい所得限度額で審査を行い、手当が受けられるかどうか後日通知します。なお、平成13年度は所得限度額が引き上げられる予定です。

<児童手当支給月額>
第1・2子 月額 5,000円
第3子以降 月額 1万円
申し込み 印鑑と父親(母子家庭の場合は母親)名義の通帳(郵便局を除く)を持参し、児童福祉課へ
※申請日の翌月分から支給します。

**高齢者介護慰労金制度が
変わりました**

☎ 生きがい福祉課 55-2759

名称	富士市寝たきり老人及び痴ほう老人介護者慰労金	富士市要介護高齢者家族介護慰労金
対象	下に該当する65歳以上で寝たきり及び痴ほうの高齢者と一緒に生活し、世話をしている人。	介護保険法の要介護度3~5
支給の要件	要介護認定を受けた日から起算して1年間介護保険サービスを受けておらず、かつ3か月以上の入院をしていない。生活保護を受けていない。	介護保険法の要介護度4~5
金額	市介護手当や国の障害基礎年金、特別障害者手当などを受給していない。	世帯員全員が市民税非課税である。
金額	年額5万円	年額10万円

申し込み 直接生きがい福祉課へ

5月の教育委員会会議

5月定例会を次のように開催します
とき 5月16日(水) 13:30~
ところ 中央図書館視聴覚室
☎ 教育総務課 55-2865

納税相談

~市役所~

★市民税・固定資産税 ☎収税課(3階) 55-2730
5月21日(月)・22日(火) 17:00~19:00

★国民健康保険税 ☎国民健康保険課(3階) 55-2753
5月27日(日) 9:00~16:00

**環境シリーズ No.35
平成13年度「こどもエコクラブ」
会員を募集しています**

1. 「こどもエコクラブ」とは…
「こどもエコクラブ」は、次世代を担う子どもたちが、人と環境とのかかわりについての体験を積み重ねながら、環境を大切にすることを目的として、環境省と県、市が連携しながら実施しています。平成7年度の事業開始以来、全国で延べ約34万人の参加があり、平成12年度は全国で約4,300クラブ、7万5,000人の小中学生が参加しています。富士市でも、9クラブ、167

人の小中学生が参加しました。
2. 「こどもエコクラブ」に参加するには…
「こどもエコクラブ」は、小中学生が対象で、数人集まればだれでも参加できます。クラブには、サポーター(応援役)の大人1人以上が必要です。登録したクラブには、環境省から、会員手帳、会員バッジなどがプレゼントされるほか、2か月に1度、ニュースレターなどが配布されます。(入会金、年会費などはありません)
3. どんな活動をするのか…
「こどもエコクラブ」の活動は、子どもたちの興味や関心に基づき、子どもた

ちがみずから活動の内容を決めて行う「エコロジカルあくしょん」と、ニュースレターで紹介される「エコロジカルとれーにんぐ」、クラブ同士が交流を深める「エコロジカルこみゆにけーしょん」の3つの柱から成り立っています。1年間活動を継続すると、地球を守るアースレンジャーとして、「アースレンジャー認定証」が贈られます。
4. 会員の登録をするには…
環境保全課にある登録用紙に必要事項を記入して提出してください。

問い合わせ ☎ 環境保全課 55-2773

「ふじのくにユースウィング」
参加研修生募集

☎ 生涯学習課 55-2873

海外を舞台とした国際的なボランティア交流事業に参加してみませんか。
とき 10月20日(土)～28日(日) 8泊9日
行き先 中国浙江省杭州市
対象 地域活動などに関心が高く活躍が期待される16～24歳の人
定員 7人程度 参加費 8万円
申し込み・問い合わせ 5月31日までに電話または、申込書(生涯学習課にあります)を直接生涯学習課へ

「ふじのくに・人づくり・ユースカレッジ」受講生募集

☎ 生涯学習課 55-2873

だれからも信頼される青年リーダーを養成する各種講座や活動に参加してみませんか。
対象 18～30歳の、地域、職域、学校、青少年団体などにおいて、さまざまな活動を活発に行っている、またはこれから行うことができる人
期間 2年 定員 1人
申し込み・問い合わせ 5月21日までに電話または申込書を直接生涯学習課へ

旧軍人軍属等の皆さんへ

☎ 社会福祉課 55-2757

弔慰金などが支給されます。
対象 特別永住者として日本に永住している人などで昭和12年7月7日以後の公務傷病により、①昭和16年12月8日以降死亡された人の遺族 ②重度の障害の状態にある人 ③重度の障害の状態にあった人の遺族
請求方法 平成16年3月31日までに社会福祉課へ

富士市少年少女合唱団団員募集

☎ 文化スポーツ課 55-2874

合唱を通じて、協力する喜び、美しいハーモニーをつくり上げる喜びを子どもたちへ。
対象 市内の保育園・幼稚園の年長児、小・中学生(男子は変声期前)
練習日 毎週水曜日
年長児～小学3年生 16:00～17:00
小学4年生以上 17:30～19:30
練習会場 富士市民センター
費用 月3,000円
申し込み 保護者同伴で直接練習会場へ
問い合わせ 辻村 方 ☎52-5513

空手道教室

☎ 文化スポーツ課 55-2876

とき 6月1日～9月14日 毎週金曜日
ところ 市立富士体育館剣道場
内容 武道及びスポーツ空手の心身の鍛練
対象 ①小学生男女 18:30～19:30
②中・高・一般男女 19:30～21:00
定員 各20人 受講料 月2,000円
申し込み はがきに住所・氏名・年齢・連絡先を書いて、〒417-0051 吉原4丁目2-11 富士市空手道場連盟 石川 方へ
☎52-1090 (5月31日必着)

静岡県東部 青年の翼

☎ 生涯学習課 55-2873

国際交流やまちづくり、青少年活動に興味のある人を募集します。
とき 10月8日(月)～14日(日) 6泊7日
行き先 ニュージーランド(クライストチャーチ、ロトルア、オークランド)
対象 市内在住の20～30歳の独身勤労青年
定員 5人(応募者多数の場合は抽せん)
参加費 9万円
申し込み 5月14日～31日に、申込書を直接または郵送で生涯学習課へ

●市民れんらく版●

☆第3回日本フットボールリーグ
ジャトコサッカー部試合日程

地元チームの応援に行きませんか。

と	き	会 場	対 戦 相 手
5月20日(日)	13:00～	日本平	静岡産業大学
6月17日(日)	13:00～	富 士	NIT西日本熊本
7月1日(日)	13:00～	富 士	横河FC
7月15日(日)	13:00～	富 士	国土舘大学
7月22日(日)	13:00～	裾 野	佐川急便SC
8月4日(土)	18:00～	裾 野	栃木SC
8月19日(日)	13:00～	富 士	アローズ北陸
9月16日(日)	13:00～	富 士	YKK FC

※日本平…日本平運動公園園球技場
富 士…富士総合運動公園陸上競技場
裾 野…裾野市陸上競技場
問い合わせ ジャトコ ☎53-9605

☆富士親と子のよい映画をみる会

とき 6月3日(日) 10:30～、13:30～
ところ 富士市民センターホール
内 容 鉄腕アトムなど3本上映
参加費 子ども600円 中学生以上800円
問い合わせ 宇佐美 方 ☎52-2312

リサイクル青空市(夏市)

☎ 富士マリンプール 33-3400

富士マリンプール駐車場の有効利用を目的として、家庭にある洋服や雑貨などの不用品を、リサイクル商品として販売するフリーマーケットを開催します。気軽に足を運んでください。
とき 6月3日(日) 10:00～15:00
※雨天の場合は6月10日(日)
ところ 砂山公園プール駐車場(富士マリンプール)

電話加入権の公売

☎ 収税課 55-2730

市は富士財務事務所などと共同で差し押さえた電話加入権を公売します。
とき 5月29日(火) 10:40～
ところ 県富士総合庁舎3階301会議室
※中止になる場合もありますので、事前に電話で確認してください。
問い合わせ 富士財務事務所納税課 ☎65-2123

センター婦人がん検診

☎ 保健女性センター 64-8992

とき 6月19日(火) 13:30～14:15
ところ 保健女性センター
内 容 子宮頸がん・乳がん検診
対象 30歳以上の女性
受診料 1,100円(70歳以上の人などは無料)
申し込み 電話で保健女性センターへ予約してください
※不正出血・子宮筋腫などがある人は医療機関での検診をお勧めします。

歯の衛生週間(6月4日～10日)

特別行事

6月2日(土) 14:30～16:00
・母と子よい歯のコンクール
・図画・ポスターコンクール
6月3日(日) 10:00～12:00、13:00～16:00
歯の健康診査、歯の健康相談、歯みがき指導、フッ化物塗布
ところ 保健女性センター
問い合わせ 富士市歯科医師会 ☎53-5555

甲種防火管理者資格付与講習会

☎ 消防本部予防課 55-2859

と き 6月28日(木)・29日(金) 9:00~17:00
 ※時間厳守(1科目でも欠席すると資格は与えられません)
 ところ 富士市民センター
 定員 100人(先着順)
 受講料 3,500円(テキスト代含む)
 申し込み 5月28日~6月15日に受講申請書(消防本部予防課にあります)写真1枚(縦4cm×横3cm)、受講料を持参し、消防本部予防課へ

はたらく男女の講座

☎ 商工労政課 55-2778

男女がともに働きやすい職場をテーマに開催します。
 と き 6月6日(水) 18:30~20:00
 ところ ラ・ホール富士5階研修室
 テーマ 講演「21世紀に生きる女と男」
 講師 安藤梢こずえさん(フリーキャスター)
 対象 市内在住・在勤の人
 定員 100人
 受講料 無料
 申し込み 電話で商工労政課へ(先着順)

「富士市青少年の船」参加研修生募集

☎ 生涯学習課 55-2873

~ロマン 開拓心 人を思いやる心~
 大型客船で行く沖縄への洋上研修に参加してみませんか。
 と き 7月27日(金)~31日(火) 4泊5日
 行き先 沖縄
 対象 中学生432人(市内在住。初めて乗船する人を優先。男女半数ずつ)高校生・青年96人(市内在住・在学・在勤の30歳以下の人。青年として3年以上継続して乗船する事は不可)
 参加費 4万5,000円
 申し込み 5月25日までに申込書(生涯学習課、各公民館、青少年センターにあります)を直接または郵送で、〒417-8601 富士市役所生涯学習課へ

公文書の公開実施状況

☎ 総務課 55-2706

平成12年度の公文書の公開は、義務公開(公開の請求)が4件ありました。

実施機関	区分	義務公開(公開の請求)					
		件数	公開決定	一部公開決定	非公開決定	不存在	取り下げ
市長		2	0	2	0	0	0
教育委員会		1	0	0	1	0	0
公営企業管理者		1	0	1	0	0	0
計		4	0	3	1	0	0

ほかの実施機関の義務公開及び任意公開は、ありませんでした。
 ※公文書の公開窓口は、市役所7階南側にあります。気軽にご利用ください。

親子水泳・小学生水泳教室

☎ 温水プール 36-2131

教室名	と き	対 象	定員	受講料
親子水泳	6/11~7/30 毎週月曜日 15:30~17:00 計8回	3~6歳児とその親(未就学児)	15組 30人	5,000円
小学生水泳	6/24~8/4(除く7/8・29) 毎週土・日曜日 14:30~16:00 計10回	小学生	30人	

ところ 温水プール
 申し込み 親子水泳教室は5月27日(日)、小学生水泳教室は6月10日(日)の8:30~9:00に受講料と印鑑を持参し、温水プールへ(応募者多数の場合は抽せん)

春の行政相談強調週間

☎ 市民相談室 55-2750

5月21日~27日は春の行政相談強調週間です。国や県、市などに対する苦情、意見、要望を行政相談委員がお聞きし、問題解決のお手伝いをします。
 と き 5月25日(金) 10:00~15:00
 ところ 吉原公民館
 ※定例の相談は、毎月第2・4金曜日の13:00~15:00に市役所2階の市民相談室で行っています。相談は面接のほか電話や手紙でも受け付けています。

◆行政相談委員

氏名	住 所	電話番号
遠藤矢一	鶴無ヶ淵2-303-10	22-5450
佐野貞二	天間545-1	71-2709
時田徳子	横割本町3-10	61-7319
加藤秋子	中里36-5	38-1545

5月の休日当直医など

内科・小児科・外科
 救急医療センター 51-0099 津田
 ●診療時間
 平日 午後7時~翌朝8時
 土曜日 午後2時~翌朝8時
 日曜祝日 午前9時~翌朝8時

◆5月5日(土)
 産婦人科 中島産婦人科 51-4188 青島町
 眼科 つるが眼科医院 63-1090 水戸島町
 耳鼻科 内藤耳鼻科医院 87-1717 三島
 〃 沢田医院 52-1873 吉原3
 柔道整復 駅南望月接骨院 61-3405 横割本町

◆5月6日(日)
 産婦人科 たむらレディースクリニック 65-7777 米之宮町
 眼科 渡辺クリニック 22-1500 富士見台
 耳鼻科 井上耳鼻科医院 21-8765 沼津
 柔道整復 本市場もちづき接骨院 62-4754 本市場
 ◆5月13日(日)
 産婦人科 谷クリニック 61-0039 八幡町
 眼科 芦川病院(眼科) 52-2480 中央町
 耳鼻科 千葉医院 62-3315 沼津
 柔道整復 藤原接骨院 21-3309 神戸
 ◆5月20日(日)
 産婦人科 長野医院(産婦人科) 61-1907 柚木
 眼科 花崎眼科医院 66-0100 青葉町

耳鼻科 はら仙石医院 ⁽⁰⁵⁵⁹⁾ 67-2012 沼津
 柔道整復 高橋接骨院 53-8833 石坂
 ◆5月27日(日)
 産婦人科 長谷川産婦人科 53-7575 吉原5
 眼科 加藤医院吉原分院 57-3000 中央町
 耳鼻科 田中医院 ⁽⁰⁵⁵⁹⁾ 75-0226 三島
 〃 善得クリニック 51-8733 今泉
 柔道整復 近藤接骨院 52-5187 今泉

◎休日救急歯科診療
 診療時間 午前9時~午後4時
 診療場所 歯科医師会館 ☎53-5555

平日の夜間及び休日当直医の
 問い合わせは… ☎51-9999

わが家の耐震診断

☎ 建築指導課 55-2791

阪神・淡路大震災では住宅などに多数の被害が発生しました。住宅の地震対策を進めるためには、まず自分の家がどの程度の耐震強度を持っているかを知らなければなりません。そこで、だれでも計算できて、おおよその目安がつけられる自己診断「わが家の耐震診断」(建築指導課にて無料配布)を活用してください。
※詳しくは、建築指導課へ。

既存建築物の耐震診断費用を助成します

☎ 建築指導課 55-2791

地震が起きたとき、建築物が倒れたり壊れたりして、人々の安全が損われる場合があります。

そのようなおそれのある建築物で、昭和56年5月31日以前に建てられた建築物に対する耐震診断費用の一部を助成します。

建築物によって助成金額が異なりますので、事前にお問い合わせください。
※詳しくは、建築指導課へ。

がけ地に近い危険住宅の移転費用を助成します

☎ 建築指導課 55-2791

対象 昭和29年以前に建てられ、高さが2m以上で、傾斜が30度以上のがけに接している住宅補助金(1戸当たり)

- ①建物除却費用 78万円以内
- ②建物助成費 金融機関から融資を受けた場合に、その利子(年8.5%以内)に相当する額で、650万円以内(土地を購入しない場合は444万円以内)

ブロック塀などの撤去・改善費用の一部を補助します

☎ 建築指導課 55-2791

地震の際、ブロック塀などの倒壊や転倒による災害を防止するため、撤去や改善をする費用の一部を補助します。

- ◎撤去の場合 工事費と塀の長さ1mにつき8,900円を掛けた額とで、少ない方の額の1/2を補助します(10万円を限度)。
 - ◎改善の場合 緊急輸送路沿いなどで、ブロック塀などの改善や、フェンスなどへのつくりかえをした場合、工事費と塀の長さ1mにつき3万8,400円を掛けた額とで、少ない方の額の1/2を補助します(25万円を限度)。
- ※詳しくは建築指導課へ。

光化学オキシダントにご注意を

☎ 環境保全課 55-2774

これから夏にかけて光化学オキシダントが発生しやすくなります。光化学オキシダントは人間の目やのどを刺激します。また、農作物などに被害を与えることもあります。光化学オキシダントの注意報などが出たら、次のことに注意しましょう。

- ◎目やのどに刺激を感じたときは、洗眼やうがいなどをしてください。
- ◎屋外での活動は控えてください。
- ◎自動車の運転は自粛してください。
- ◎農作物や動物に異状を認めるときは、農政課、林政課またはみどりの課へ連絡してください。

★人体に異状を感じたときは、保健女性センター(☎64-8990)または環境保全課へ連絡してください。

子犬・子ねこをゆずる会

☎ 環境衛生課 55-2768

とき 6月20日(水) 13:00~15:00
ところ 富士健康福祉センター(本市場)
対象 愛情と責任を持って、終生飼える人

譲渡料金 子犬2,700円 子猫1,100円
持ち物 印鑑、案内はがき、子犬・子猫を持ち帰るための容器

申し込み 6月15日までに環境衛生課と富士保健所窓口にある申込用往復はがきに必要事項を記入し、静岡県動物管理指導センターへ

問い合わせ 富士保健所衛生課 ☎65-2154

出前講座「東海地震 今こそ立ち向かおう全県民で！」

とき 5月19日(土) 10:00~12:00
ところ ラ・ホール富士 参加費 無料
内容 東海地震の現状などの講演
☎ 富士県行政センター 65-2103

温水プール臨時休館のお知らせ

5月24日(木)~31日(木)

熱源供給施設である環境クリーンセンターの法定点検により熱源供給停止となるため、それに合わせプール槽清掃及び施設内の設備点検を行いますので臨時休館します。

☎ 温水プール 36-2131

一斉防疫 希望した町内のみ実施します

☎ 環境衛生課 55-2768

月 日	午 前	午 後
5月21日(月)	青島町、新青島町	永田町
◇ 22日(火)	荒田島1	荒田島2、高島
◇ 23日(水)	八代町	依田原1~4
◇ 24日(木)	昭和通り、幸町、住吉町	西仲町、西本通り、伝馬町
◇ 25日(金)	東国久保	西国久保
◇ 28日(月)	東本通り1~3、新通り	緑町、南町
◇ 29日(火)	宮川町、日吉町1・3	和田町1、新追町、弥生町
◇ 30日(水)	吉原本町1~4	宮町
◇ 31日(木)	吉原上中町	田端町、中桁
6月1日(金)	千代田町、日乃出町	瓜島

たばこの分煙化にご協力をお願いします

☎ 管財課 55-2726

市庁舎2階市民ホール、及び消防防災庁舎の各階に空気清浄機を設置しました。喫煙は空気清浄機の近くでお願いします。



5月の水道・下水道料金納入地区

納入期限は5月31日まで(納入はお早目に、お忘れなく) 納入は手続きが簡単、便利な指定金融機関などの口座振替で

問い合わせ 水道部営業課 55-2846

吉原(弥生町除く)、広見、広見南、青葉台(広見新町、若松町1・3、高山、茶の木平・荻の原の一部)、元吉原、須津、吉永、原田(原田町3)、田子浦、大淵(大久保町、城山町)、富士駅北1・2(十兵衛北・水戸島上除く)、富士南(森島・宮下除く)、鷹岡(厚原西・久沢東・久沢北除く)、天間

おんぎ 吉原祇園祭



第1回

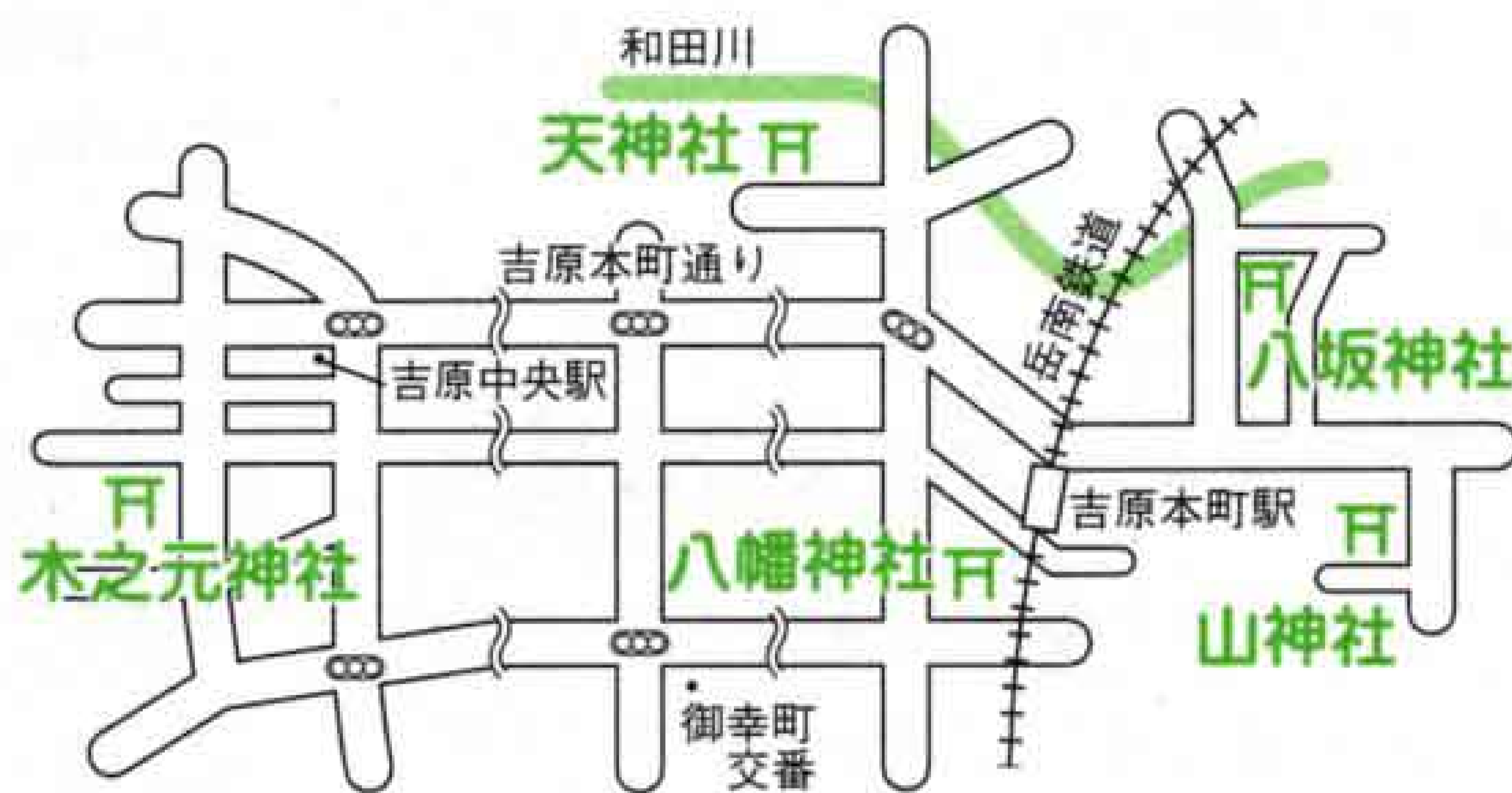
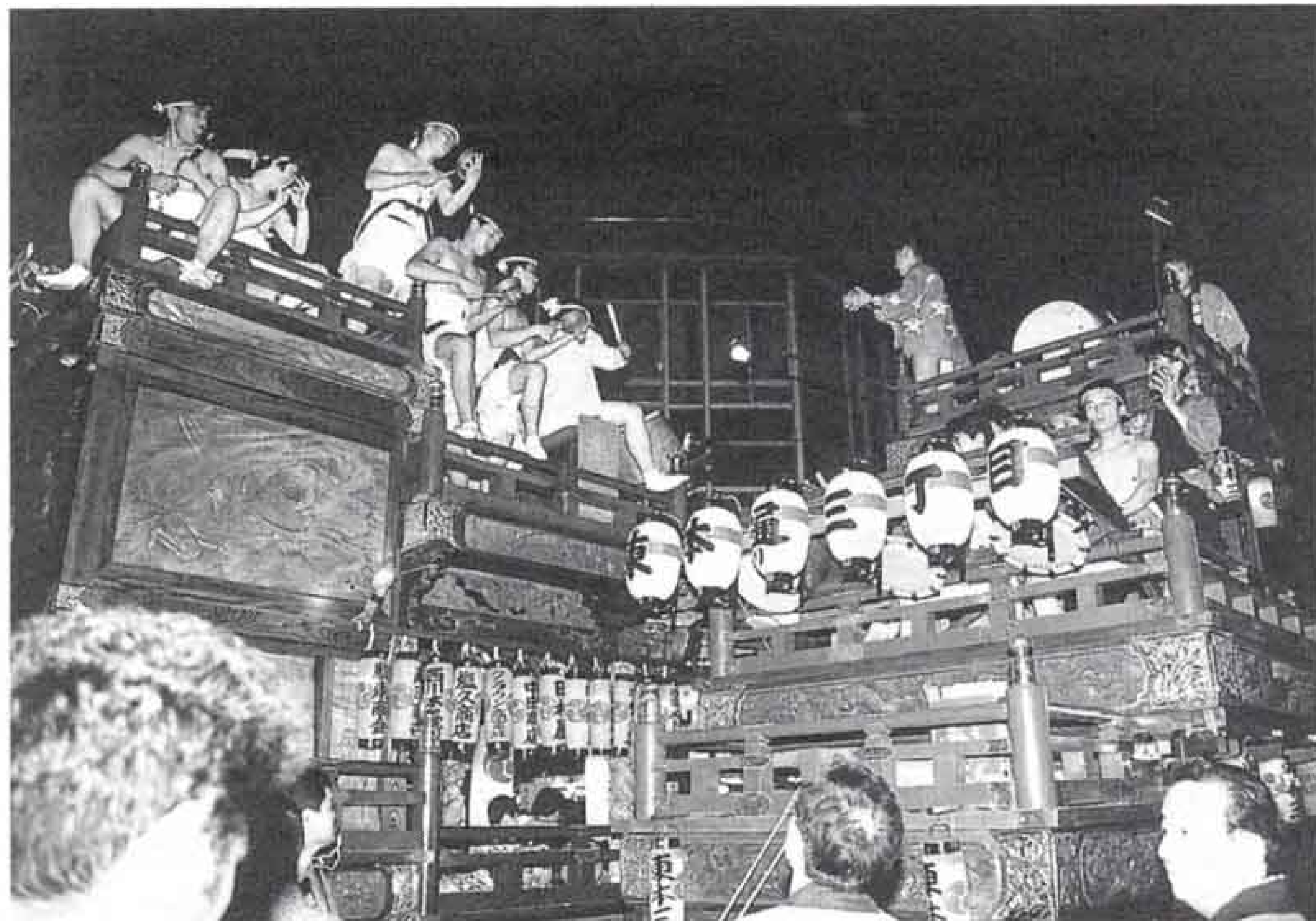

吉原祇園祭 吉原本町通りほか
6月9日(土)・10日(日)

今から二百年ほど前の天明の時代は、長年の不作続きで、吉原周辺でも餓死する人が大勢出るといふ悲惨な状態でした。人々は氏神様に豊作を祈りながら、苦勞を惜しまず一生懸命働きました。その願いが通じたのか、やがて豊作の年を迎えました。人々は、氏神様へのお礼としてみこしをつくり、町内を練り歩いて豊作を祝いました。これが祇園祭の始まりだと言われています。

ところが、余りの喜びのため、みこしを担ぐ手にも力が入り、みこし同士の勢いのよい衝突が年を重ねるたびにふえて、けんかも激しくなりました。そこで人々は山車をつくり、祇園囃子を囃して町内を引き回す現在の形になったと言われています。

お囃子には「ニクスシ」「鎌倉昇殿」「小田原」「江戸若」「サンテコ」「ヤタイ」などの曲目があります。また、山車に施された彫刻もたいへん美しいもので、各山車ごとにそれぞれ特徴を持っています。



吉原祇園祭五社協議会
会長・祭典委員長
中田 廣さん (西仲町)

吉原祇園祭は、木之元神社、天神社、八坂神社、八幡神社、山神社の五社の氏子である二十四町内で行われます。現在のよな山車を引き回す祇園祭は、みこしを担いで回る天王祭が原型であると言われています。昔は六月十二日～十四日に行われていましたが、現在は六月の第二土・日曜日に行っています。

祇園祭では、二十台の山車が引き回されます。一番古いものは、明治時代からの山車もあります。また、最近では、吉原本町通りの三か所、青年による宮太鼓の競演も行っています。

二百年余の伝統を守り、一方で過去にとらわれない新しいものも取り入れながら、この祇園祭を継続していきたいと思えます。吉原の街の活性化にもつながっていききたいですね。

こちら編集室

4月の人事異動で新しく編集室の仲間入りをしました。以前の職場ではベテランでも、こちらでは新人職員。戸惑いや不安な毎日でしたが、最近では楽しい仲間と、気さくな上司に囲まれ、すっかり居心地がよくなりました。

異動を契機に始めたダイエットも2週間で4kgの大幅減。貯金が減ると悲しいけれど、体重が減るのはすごくいい気分です。

5月は新緑の季節。好きなバイクにまたがって、林道ツーリングにでも行こうかな。(XLR250R)

人口 240,629人 (前月比-171)
男 119,735人 (-29)
女 120,894人 (-142)
世帯 81,446世帯 (+182) 4月1日現在
編集・発行 富士市総務部広報広聴課
〒417-8601 静岡県富士市永田町1-100
☎51-0123(代) ㊟51-1456

