



地方分権を推進する特例市・富士市がスタート

特例市移行記念式典 4月2日

4月1日に富士市は特例市に移行。これを記念して式典が市庁舎東側市民広場で行われ、特例市・富士市の誕生を祝いました。

あいさつに立った市長は、「特例市への移行に伴い、環境保全や都市計画など市民生活に密着した行政サービスの権限が県から移譲されます。特例市としての自覚と責任感を持って、市政を推進していきます」と述べました。

※特例市制度…人口20万人以上の市に対して、都道府県の一定の事務権限を一括して移譲する制度

主な内容

男と女から人と人へ

生きている富士山

富士市ホームページで、図書館資料・例規集・防災気象情報が見られます

国体サポーターを募集します!!

を目指して



市は、性別よりもその人の個性と能力が大切にされる「男女共同参画社会」の実現を目指して、「富士市男女共同参画プラン」を策定しました。このプランを通して、日常生活の中に潜む「男はこう」「女はこう」といった性別役割分担意識などについて、一緒に考えてみませんか。

みんな生き生き、富士市

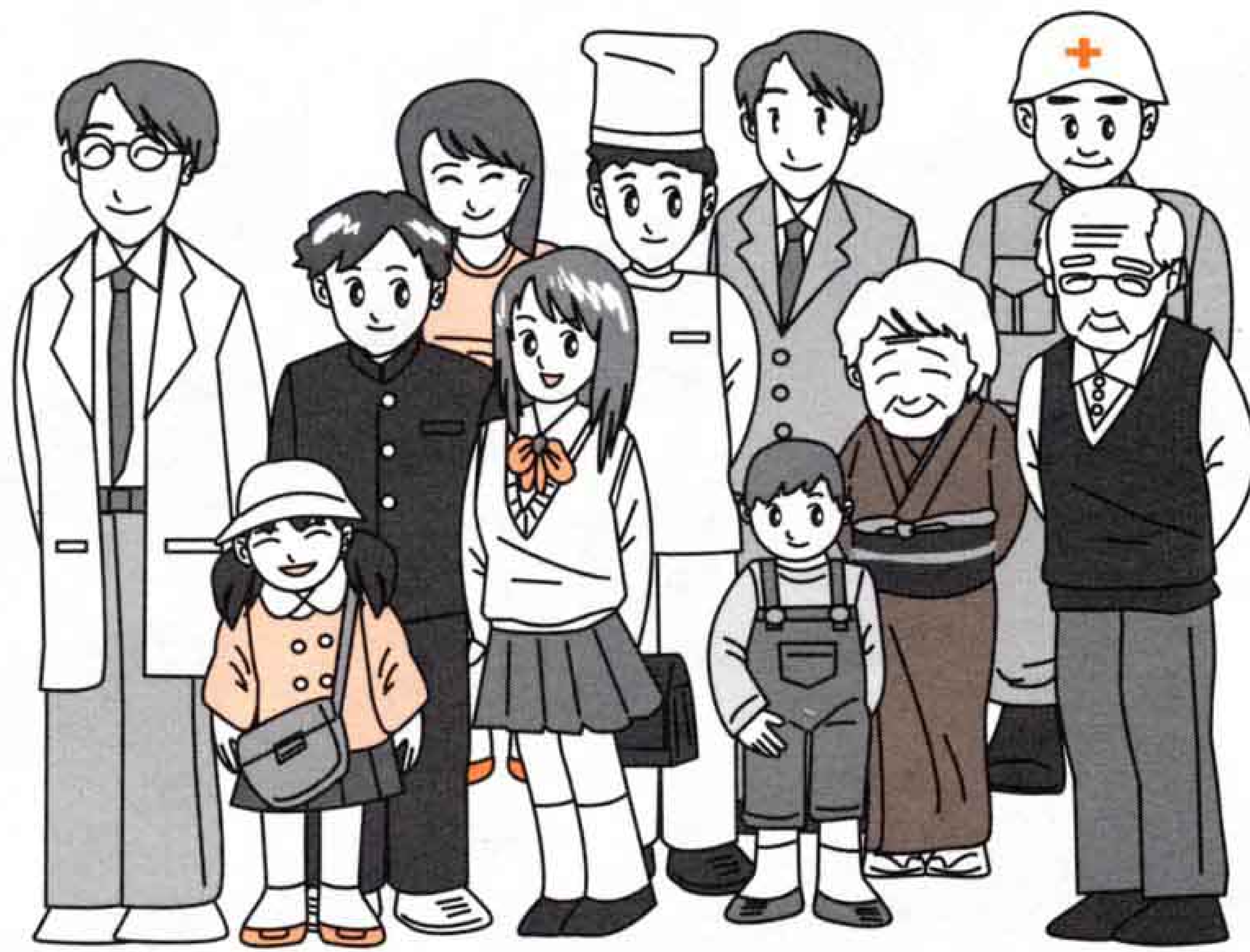

わいわい
がやがや

このポスター、
おかしくない？



やっぱりおかしいよ、これ。

何か変じゃない。

それに、街では外国の人も見かけるよ。

働いている女性だって、いっぱいいるのにね。働いている女性も入れてほしい。

あー、男性と女性の人数が、七人对四人と男性の方が多。人口は、女性の方が確が多いよね。

ちよつと待つて。よく見て見て。

わかんない。

えー、どこがおかしいの。

「男」・「女」ではなく、一人一人が大切にされる「男女共同参画社会」

男と女から



これならおかしくないね



私たちが住む街には、さまざまな人がいます。年齢、職業、性別、国籍、障害の有無など全く関係ありません。だれもが、この街で生き生き暮らしたいと願っています。

男女共同参画プランがスタート

私たちの周りには、「男の役割」、「女の役割」といった考え方や、「男らしさ」、「女らしさ」のイメージがあつて、それが長い間の価値観を支えてきました。「男は外、女は内」。たくましさ、強さ、勇気、積極的は、「男らしさ」。かわいい、従順、優しさ、細やかさは、「女らしさ」などです。

しかし、今までの価値観にとらわれない意識の変化や、多様な生き方と多様な選択、そして、お互いを対等なパートナーとして尊重する時代になってきました。

これからは差別につながる区別や、どちらか一方が社会的に不利益をこうむる区別を改め、男性にとつても、女性にとつても生活しやすい、バランスのとれた新しい社会の創造が求められています。「富士市男女共同参画プラン」は、こうした社会に向けての行動指針となるものです。

個性と能力が発揮できる街に

富士市男女共同参画プランは、二十年後の二〇二〇年には、私たちの街・富士市が、性別にとらわれず自分らしい生き方ができ、それぞれの個性と能力を発揮できる街（＝男女共同参画社会）になることを目指しています。

新しいプランは、「人権尊重」、「男女平等」を基本理念に掲げ、四月からスタートしました。まず、二〇一〇年までの十年間に取り組み目標と課題を「基本計画」に示し、さらに当面の五年間、時代の要請に即応し、早急に取り組む施策や事業を「実施計画」に示しました。

プランに掲げた施策や事業を確実に積み重ねていくことで、性別ではなく、個性と能力で活躍できる男女共同参画社会の実現を目指します。

二〇二〇年

男女共同参画社会の実現



1 目標 男女平等のための意識づくり

男女平等を目指した教育・学習を推進するとともに、人権としての性を尊重し、「男らしく、女らしく」ではなく、「自分らしく」豊かに生きるための意識づくりを目指します。

課題1. 男女平等を目指した教育・学習の推進

課題2. 人権としての性の尊重



男女のフォーラムの開催

2 目標 男女が共に生きる環境づくり

男女がともに自立した人格と人権を保障される社会の実現に向け、多様な生き方に対応した社会的条件の整備とともに、男女平等の視点に立った行政運営を目指します。

課題3. 多様な生き方に対応した社会的条件の整備

課題4. 男女平等の視点に立った行政運営



男性の家事の自立

3 目標 あらゆる分野への男女共同参画の推進

政策決定の場への男女の対等な参画を進めるための条件整備を目指すとともに、就労の場や地域社会において男女共同参画を進めるための条件整備や活動支援を目指します。

課題5. 政策決定の場での男女共同参画の推進と条件の整備

課題6. 就労の場における男女共同参画の推進と条件の整備

課題7. 地域社会における男女共同参画の推進と活動の支援

市民サポーター 市民の視点でプランをチェック

市民サポーターは、まず国の政策である男女共同参画社会とはどういう社会なのか、今、なぜ必要とされているのかを、ビデオやワークショップで学習しました。

その後は、市民がどのように考え、どう行動したら、「男だから、女だから」よりも、その人の持っている個性や能力で活躍できる、「男女共同参画社会」が実現するのかを、何回も会合を重ねながら、皆で考え意見を出し合いました。

また、男女共同参画社会の実現に向けて策定されたプランが、市民の実行可能な行動計画になっているのか、内容がわかりやすいものかどうか、チェックしました。



意見を出し合う市民サポーターの皆さん

そして、「プランのダイジェスト版を発行してほしいこと」、「市民啓発を強化してほしいこと」、「男女共同参画社会について、楽しく学習できる場を提供してほしいこと」など、行政へいくつのお願いをしました。今年度はサポーターも行動しようと、自作の啓発チラシをつくりました。地区の公民館などで講座を開き、今まで学習してきたことを大勢の皆さんにお話ししたいと、ただ今計画中です。

重点的に取り組む主要事業

男女共同参画プランでは、重点的に取り組む主要事業を設定しました。

市民ニーズが強く、緊急性の高い課題を主要事業として位置づけることで、取り組む内容とその効果を具体的に示しています。

女性の積極的な登用の推進

まちづくりにかかわる各種審議会・委員会などへの女性委員の登用に向け、「女性人材リスト」の充実や担当部署への積極的な働きかけを行います。具体的な数値目標として、平成十五年までに二五%（六百人中百五十人程度）の女性委員登用率の達成を目指します。

富士市の各種審議会・委員会などにおける女性委員の占める割合

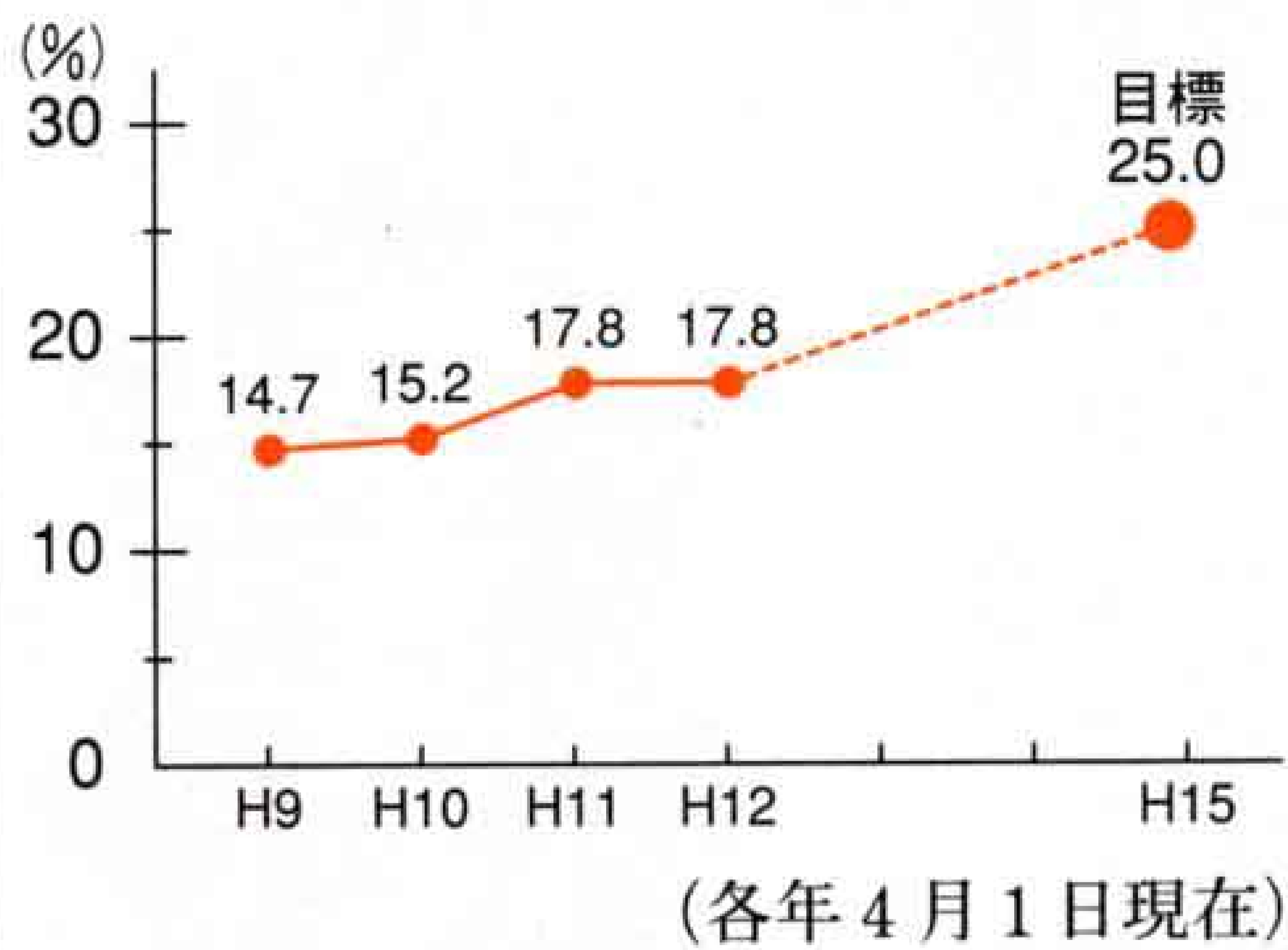

ユニバーサルデザインの推進

多くの市民が「高齢者や障害者、子ども連れでも利用しやすい施設の整備」を求めています。性別による隔たりのない街、子育てしやすい街、だれもが活動しやすい街を目指し、男女差を考慮した公共施設トイレの見直しや多目的トイレの整備など、すべての人に優しいユニバーサルデザインの考え方を推進します。

※性別、年齢、国籍など、人々が持つさまざまな特性や違いを超えてだれもが分け隔てなく使えるよう、街、公園などの設計、デザインを行う考え方。



女性に対するあらゆる暴力の根絶

夫や恋人からの暴力、セクハラ、ストーカー行為などが社会問題として取り上げられ、あらゆる暴力は人権侵害であるとの意識が高まっています。暴力を受けた被害者に対する相談機能を強化するとともに、迅速に対応できる緊急支援システムの確立に向け、関係機関のネットワーク化を推進します。



富士市男女共同参画プラン
策定推進会議委員長

松本 玲子 さん
(今泉9)



行政と一緒に頑張ってプランを推進

男女共同参画プラン策定推進会議は、昨年七月、「人権尊重」、「男女平等」という基本理念と、三つの目標を定め、プランの中に盛り込んでほしいと市長に提言しました。

男女共同参画といっても、まだまだ一般的に受け入れられておらず、その大切さに気づいていない人が多いのではないのでしょうか。ですから、私たち市民レベルの意識を変えていく必要がありますね。それには、各地区にある公民館を活用しながら、地域の中で男女共同参画の視点を育てていってほしいと思います。「さあ、あなたもきょうから気づいて」という感じででしょうか。

今後、推進会議としては、条例づくりやプランの進捗状況などに対する評価システムの導入について検討をしていくとともに、行政と一緒に頑張ってプランを推進していきたいと思っています。そして、だれもが豊かな人生を送れるよう、男と女とかという性別の枠組みでとらえる社会ではなく、あらゆる人が一人一人まちづくりにかかわっていけるような社会になったら素晴らしいですね。

★問い合わせ★

男女共同参画室 〇五五―二七二四

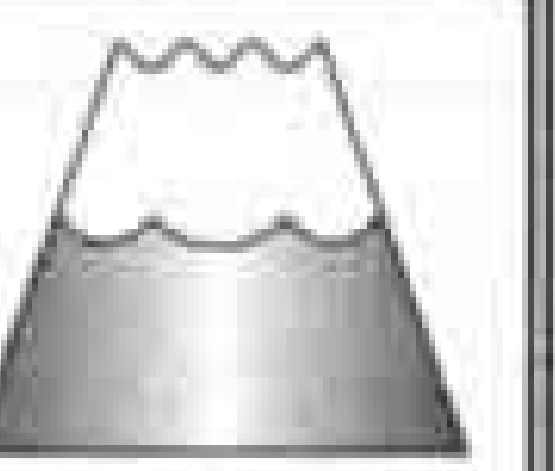

生きている富士山

目の前にそびえ、毎日、私たちに雄大な姿を見せてくれる富士山。富士市の象徴とも言える富士山ですが、皆さんは富士山が「活火山」であることをご存じですか。

昨年末ごろ、低周波地震が多発し、「富士山が噴火？」という記事を新聞や雑誌で目にするようになりました。

今回は、その低周波地震についての情報と、富士山の噴火の歴史をお知らせします。

富士山は日本で一番大きな活火山

現在、「活火山」とは、過去二千年以内に噴火した火山や、現在でも噴気活動が活発な火山、または将来噴火する可能性がある火山のことをいいます。世界有数の火山国である日本には、計八十六の活火山があり、中でも富士山は日本で一番大きな活火山です。

富士山の噴火の歴史

富士山のはっきりした噴火記録は、西暦七八一年までさかのぼることができません。以来少なくとも、確かな噴火記録は十回残っています。さまざまな古文書には、噴火の経緯や噴火によって引き起こされた火山災害の様子が書かれ、富士山の噴火の恐ろしさ、被害の大きさを現代



に伝えていきます。

とくに八〇〇〜八〇二年の噴火（延暦噴火）、八六四〜八六六年の噴火（貞観噴火）については、それぞれ日本紀略、日本三代実録などの平安時代の歴史書にはっきりと記述されています。また、一七〇七年の宝永噴火は最も新しい噴火記録として、さまざまな文献に詳しい記述がたくさん残されています。

低周波地震は減少傾向

一九八〇年から、富士山の火山活動の観測を行った結果、富士山の地下、深さ十〜二十キロメートルの場所で「低周波地震」という、ゆっくりとした揺れ方をする地震が発生していることがわかりました。普通の地震は一秒間に十回

富士山の噴火履歴

西暦年代	活動の種類	古記録の記載事項（抜粋）
781年	噴火	山麓に降灰し、木の葉が枯れた（続日本紀）
800〜802年	延暦噴火	碎石が足柄路を塞いだので箱根路を開いた（日本紀略）
864〜866年	貞観噴火	溶岩流が本栖湖とセの海に流れ込んだ（日本三代実録）
937年	噴火	溶岩流が未知の湖を埋めた（日本紀略など）
999年	噴火	噴火（本朝世紀）
1020年	噴気と火映現象	山頂から煙が立ちのぼり、夜には炎が見えた（更級日記）
1033年	噴火	溶岩流が山麓に達した（日本紀略）
1083年	噴火	爆発的な噴火（扶桑略記など）
1435年	噴火	富士山に炎が見えた（王代記）
1511年	噴火	河口湖付近で異様な鳴動が聞こえ、鎌岩が燃えた（妙法寺記）
1704年	鳴動	元禄関東地震の35日後から4日間にわたって富士山が鳴った（太泉寺文書）
1707年	宝永噴火	宝永東海地震の49日後から2週間にわたって爆発的な噴火が生じた（史料多数）

宝永噴火時（1707年）に噴出された火山れき・火山灰の分布および厚さ（単位：cm）

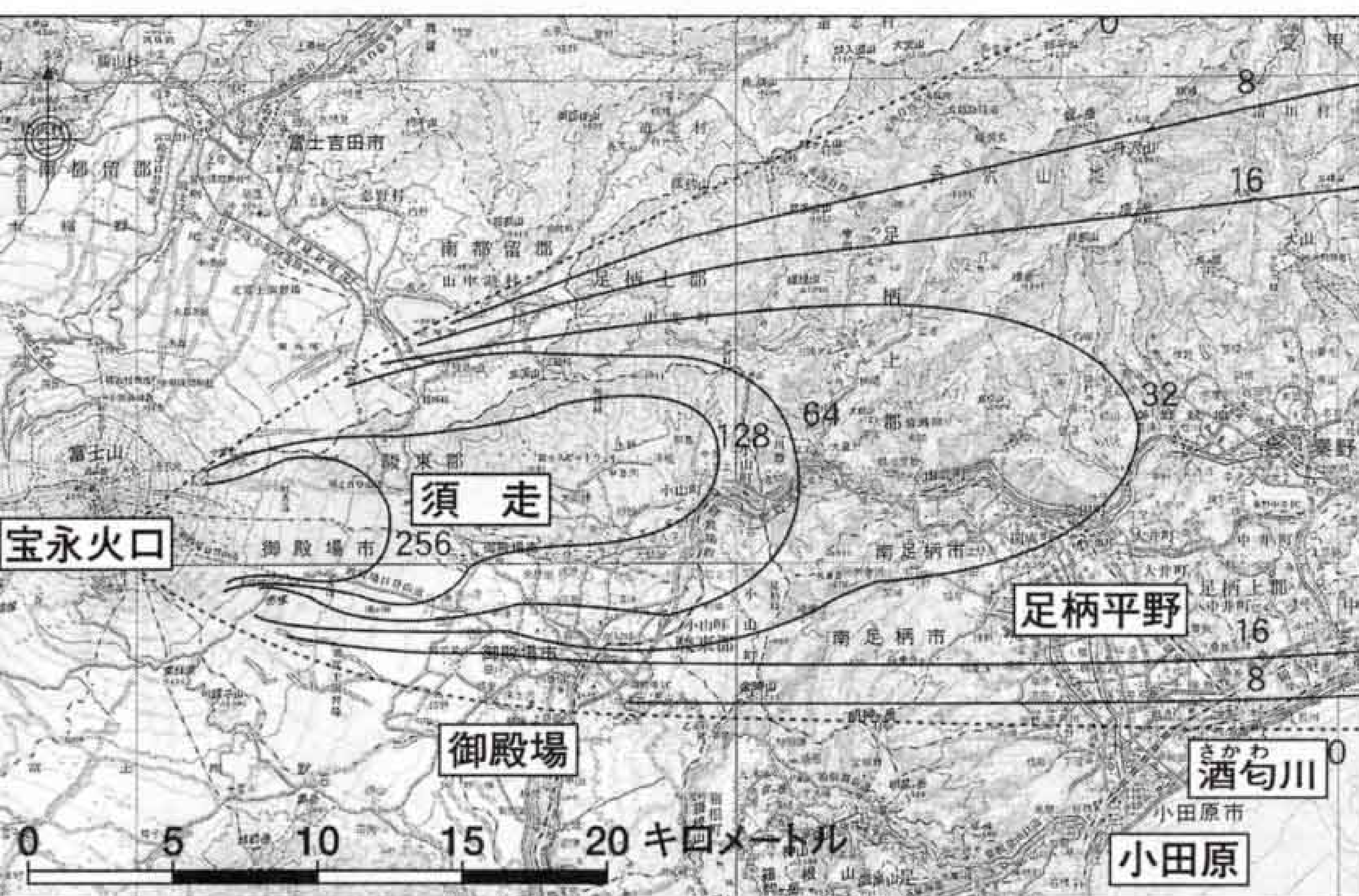

この地図は国土交通省国土地理院発行の20万分の1地勢図を縮図複製したもの（資料提供：野菜茶業研究所 宮地直道氏）



以上揺れて、すぐに終わりますが、低周波地震は一秒間に数回しか揺れず、しかも長続きするのが特徴で、地殻中のマグマの動きに関連して引き起こされていると考えられています。

昨年未より富士山地下での低周波地震の多発傾向が続きましたが、ことしに入り、やや減少してきました。

この低周波地震の動きを受け、ことし二月五日に火山噴火予知連絡会（事務局・気象庁）が開催され、「現段階においては噴火に直接つながることは考えにくい。噴火に至るまでには、次の段階の動きがあらわれると考えている」との発表がありました。

今の富士山は一七〇七年の宝永噴火以来、約三百年間「眠った」状態が続いており、今回の低周波地震の動きは、眠っている富士山が「寝返りを打った」という状態なのかもしれません。これに応じて、東京大学地震研究所や文部科学省防災科学技術研究所では観測点をふやして、今後の富士山の変化をよりよく知ろうとしています。

防災対策は万全に

差し当たり富士山の噴火の可能性は差し迫ってはいないようですが、富士山は今でも生きている「活火山」であることを忘れずに「自らの命は自らで守る。自らの地域は皆で守る」のローガンのもと、地区の自主防災会活動への参加、非常持ち出し品の準備、避難場所の確認など、日ごろから防災対策に努めましょう。

市でも、富士山の低周波地震について新たな情報が入り次第、広報ふじなどでお知らせしていきます。

◆問い合わせ 防災対策課 ☎五五―二七―一五◆

富士山低周波地震

月別回数表
(資料・静岡気象台)

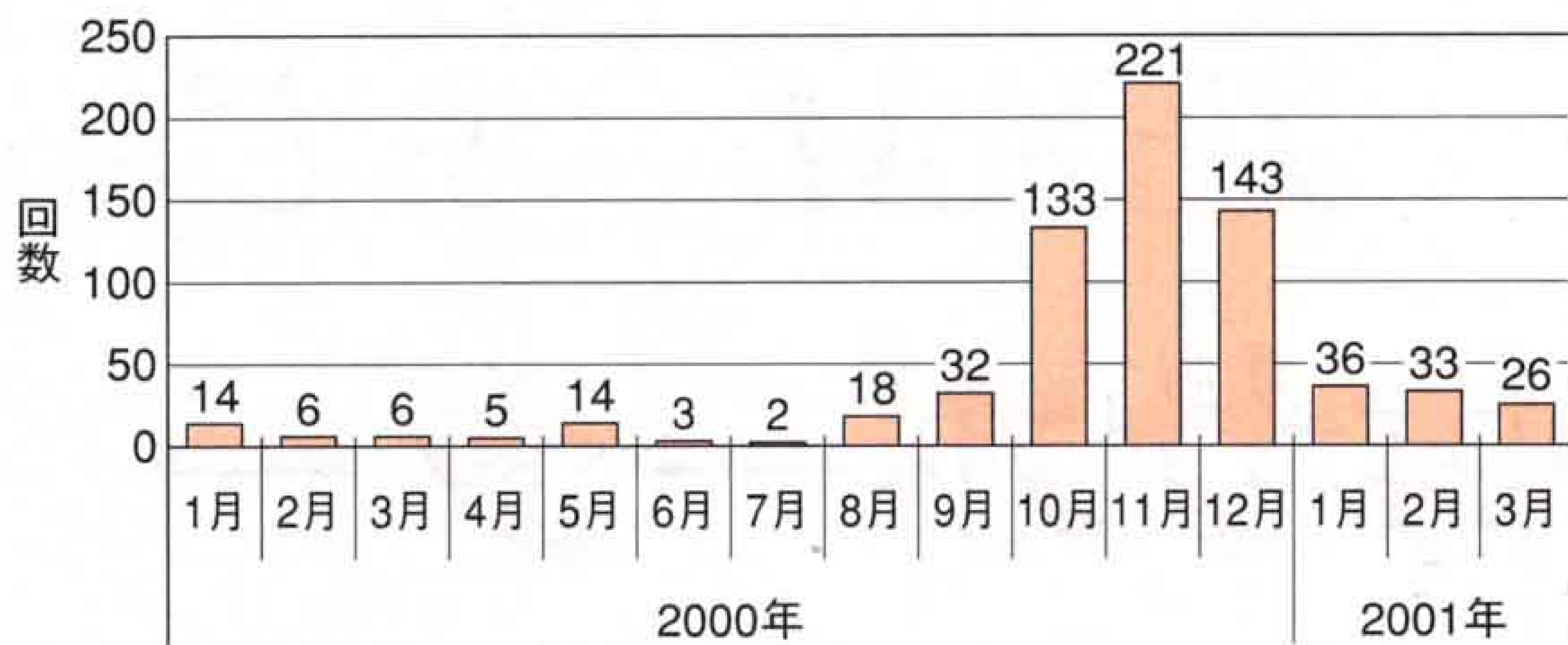

「富士山の噴火の歴史」と噴火履歴、地図の引用・「富士山火山防災ハンドブック」(発行者・富士砂防工事事務所、山梨県、静岡県)

富士市ホームページで

図書館資料・例規集・防災気象情報が見られます

★図書館資料

5月1日から、市立図書館が所蔵している本やCDなどの資料の検索が、インターネット上でできるようになります。皆さんの読みたい本が図書館にあるか、またどんな本が図書館にあるのかなど検索してみませんか。

★富士市例規集

5月7日から、富士市の条例や規則など、富士市例規集の内容が見られるようになります。市政全般について知りたいことや、わからないことがあったときなどにご利用ください。

★富士市防災気象情報サービス

地震情報、津波情報、注意報・警報、台風情報、天気図、天気予報、週間天気予報、府県アメダス、全国アメダス、レーダー、ひまわり、降水短時間予測、ポイント予測が見られます(降水短時間予測とポイント予測は、富士市域の予測も見られます)。このサービスは、消防防災庁舎2階PR室及び市庁舎2階市民ホールのモニターでも公開しています。



富士市ホームページアドレス <http://www.city.fuji.shizuoka.jp/>
問い合わせ 広報広聴課 ☎55-2700

平成十五年に静岡県で、第五十八回国民体育大会「NEW!!わかふじ国体」が開催されます。

静岡県実行委員会及び富士市実行委員会では、NEW!!わかふじ国体（第五十八回国民体育大会）及びその関連イベントの準備・運営を支えるサポーター（ボランティア）を広く県民から募集します。

国体を成功させるためには

あなたの協力が必要です

国体は、国内最大のスポーツの祭典。大会を盛り上げ、成功させるためには皆さんの参加と協力が、ぜひとも必要となります。全国各地の人々と出会い、ふれあい、喜びと感動を分かち合う絶好の機会です。さあ皆さん、ボランティア活動を通して「自分づくり」を始めましょう。

●活動イベント

- 平成十四年 リハール大会
- 平成十五年 NEW!!わかふじ国体
- 県・市町村民運動や国体PR活動

●活動業務

- 総合開・閉会式、または各競技会場での案内や接待、介助、会場整理・美化、式典運営補助、医療・救護補助、情報サービスなどやJR駅などでの案内・誘導・介助
- 花いっぱい運動や環境美化運動などの日常的に展開する県・市町村民運動や各種PR活動

●応募資格

- 昭和六十三年四月一日以前に生まれた県内在住・在勤・在学の人。
- (個人、団体、障害の有無を問いません)
- 募集人員 一万人程度

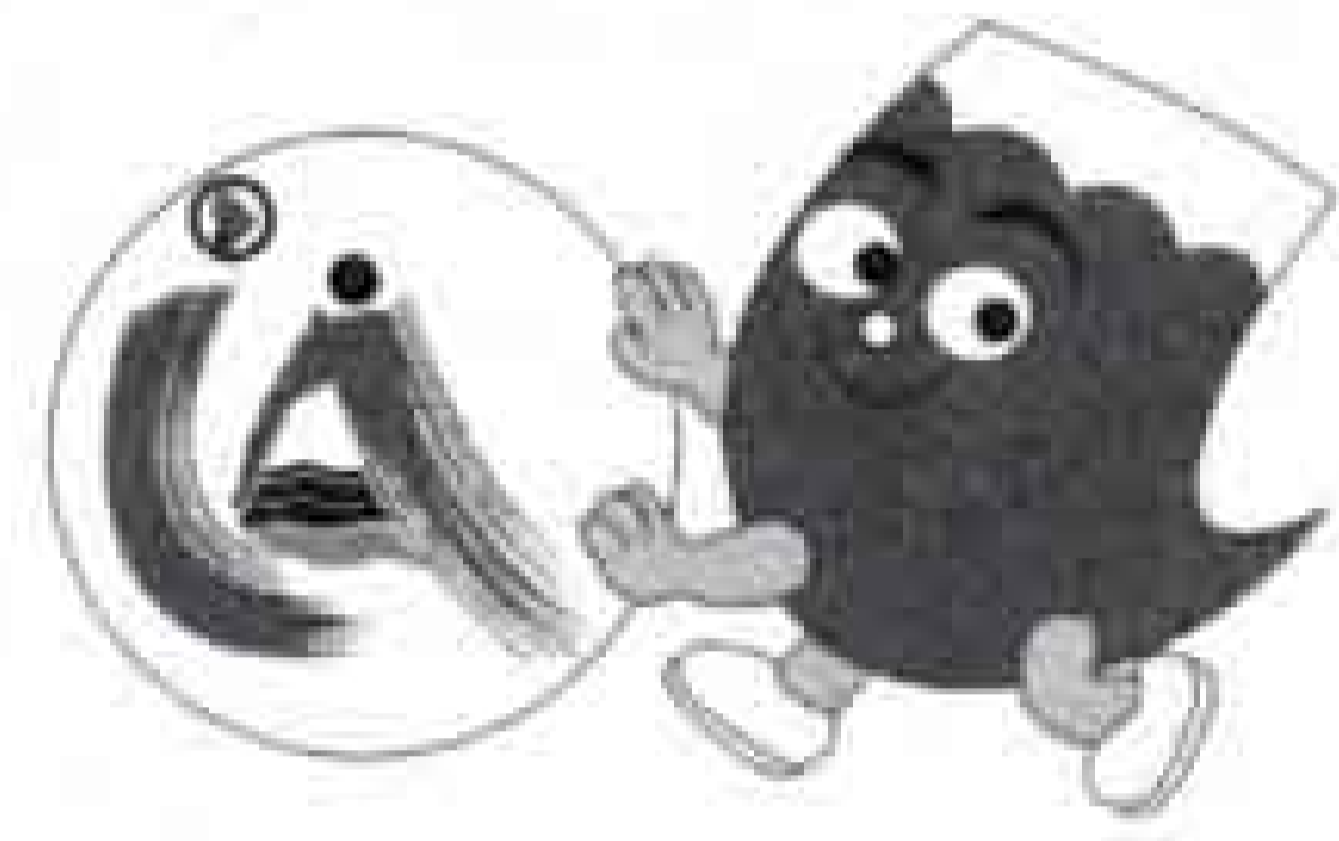

TEAM ふじっぴー

国体サポーター

を募集します!!

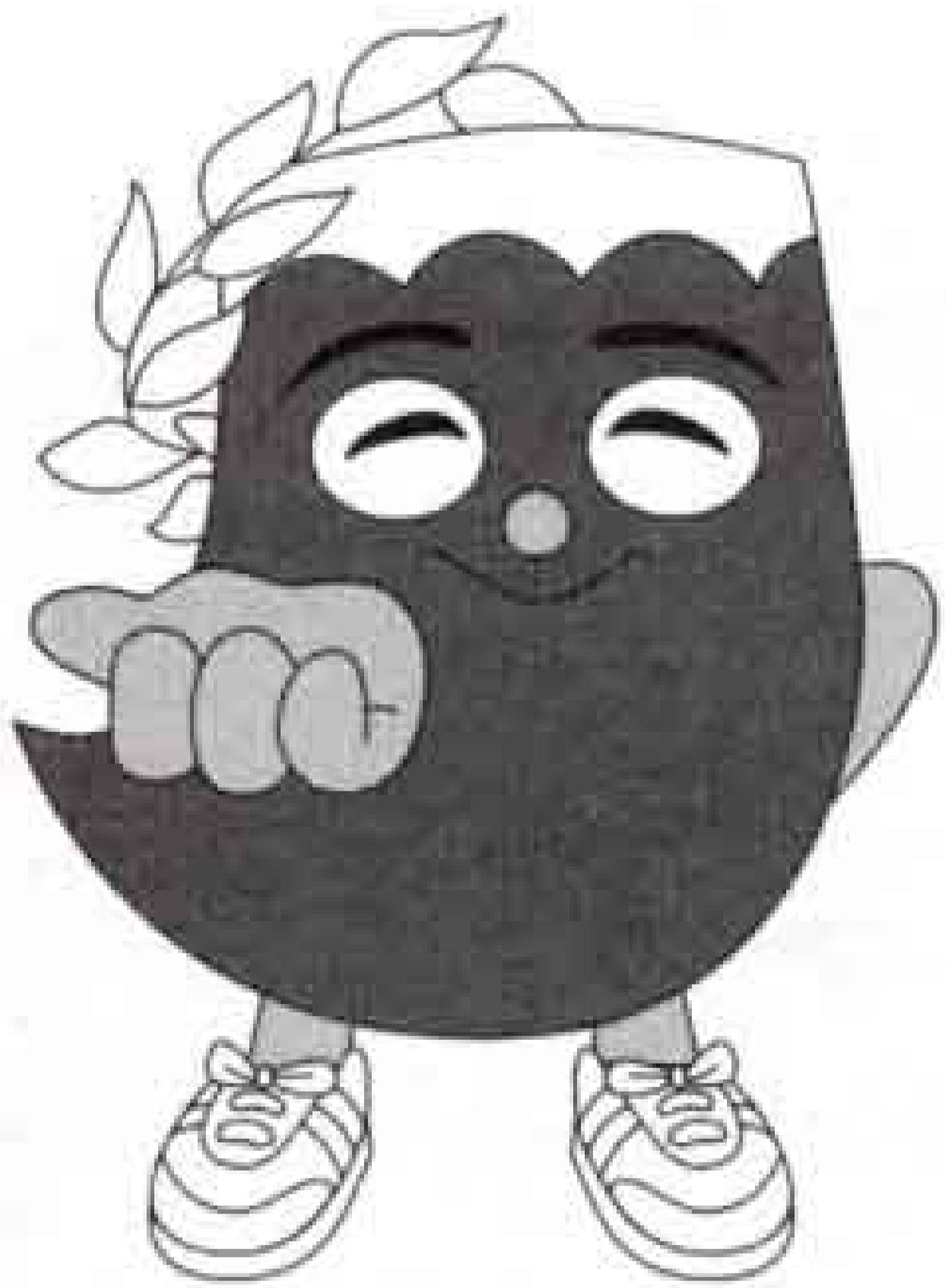

第58回国民体育大会会期（富士市開催分）

夏季大会	水泳競技（競泳・飛込）	平成15年 9月13日（土）～16日（火）
秋季大会	バレーボール競技（少年男子）	平成15年10月26日（日）～29日（水）
公開競技	スポーツ芸術	夏季大会～秋季大会

●報酬及び交通費

研修、活動を含め、報酬は無償とし、交通費は自己負担を原則とします。

●募集期間

平成十三年五月一日（火）～

平成十四年三月三十一日（日）

●応募方法

- (1)募集リーフレット（市国体事務局、県行政センター、各公民館、市立富士体育館、総合運動公園温水プールなどの公共施設で配布）についている登録申込書で、市国体事務局、県行政センターまたは、県国体局まで郵送か持参してください。
- (2)県国体局ホームページからインターネットで応募してください。

富士市でお願いしたい

人は次のような人です

県全体の応募者の中から、居住地・勤務地を考慮して活動場所が決まります。富士市では市民ボランティアとして、リハール大会・本大会のいずれかに、最低二日以上活動できる人をお願いします。

●活動業務

水泳、バレーボール、スポーツ芸術会場での案内・接待、会場整理・美化、駐車場整理やJR新富士・富士駅などでの案内。

※わかふじ大会（第三回全国障害者スポーツ大会）のボランティアもあわせて募集します。詳細は募集リーフレットをごらんください。

問い合わせ 国体事務局

☎五五二二七二二

県国体局ホームページアドレス

<http://www.pref.shizuoka.jp/seibun/sb-06/>

3月のできごと

街のアルバム

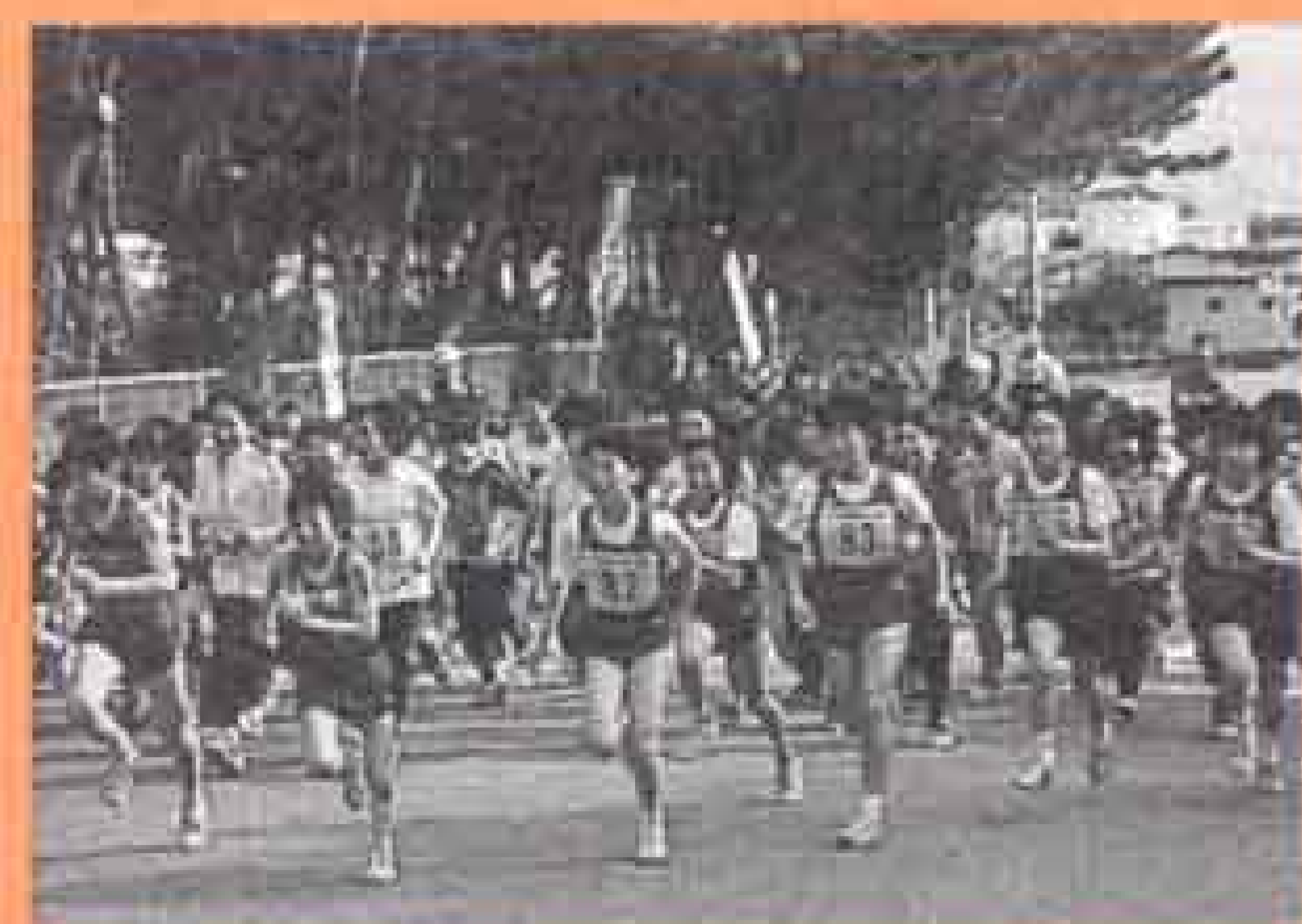

三月十一日
田子の浦みなと
マラソン大会



赤ちゃんの誕生祝いにメモリアルツリーを 「出生記念樹配布」

3月11日 平成12年中に生まれた、約2,600人の赤ちゃんを対象に、出生記念樹の配布が行われました。用意されたのはサザンカの苗で、園芸用として流通している樹形良好なもの。引き渡し場所となった各公民館には、赤ちゃんを抱いた家族連れが次々と訪れ、サザンカの苗を「記念になります」と大切そうに受け取っていました。



三国同盟を寸劇で再現 「善得寺まつり」

3月11日 郷土の歴史を継承し、地域住民のふれあいを深めようと、「善得寺まつり」が今泉善得寺公園で行われました。ことしは好天に恵まれ、ステージでは太鼓や民謡、コーラスなどが次々と繰り広げられました。地元の人が、今川、武田、北条の衣装を身にまとい演じる三国同盟の寸劇には、ひときわ大きな拍手が送られました。



総合防災システムの拠点が完成 「消防防災庁舎落成式」

3月27日 市の防災拠点として期待される「消防防災庁舎」が完成し、落成式が同庁舎7階大会議室で行われました。式典には災害時の相互応援協定を結ぶ関係市町村の代表者など300人余りが出席。地震に強い免震工法や、常設の災害対策本部、最新機器を導入した通信指令室が紹介され、全国有数の機能を持つ新庁舎の完成を祝いました。



菜の花に囲まれて盛大に 「吉永北地区菜の花の里まつり」

3月11日 地区の花を菜の花としている吉永北地区で、「菜の花の里まつり」が消防訓練施設（旧吉永第二小学校跡地）で行われました。地元の人が植えた菜の花のじゅうたんの周りで、子どもは菜の花の写生会や、缶積みなどのゲームを楽しみ、大人は菜の花が添えられたそば、うどん、もちなどに舌鼓を打ちました。

センター婦人がん検診

☎ 保健女性センター 64-8992

と き 5月8日(火)・23日(水)
13:30~14:15

ところ 保健女性センター

内 容 子宮頸がん・乳がん検診

対 象 30歳以上の女性

受診料 1,100円 (70歳以上の人などは無料)

申し込み 電話で保健女性センターへ
予約してください

※不正出血・子宮筋腫などがある人は
医療機関での検診をお勧めします。

ヘルシーウォーキング講座

☎ 保健女性センター 64-8993

と き 5月10日~7月12日 各木曜
日 9:30~11:30 計8回

ところ 保健女性センター

内 容 ウォーキング、ダンベル体操など

対 象 市内在住でコレステロール、中
性脂肪の値が要指導の40~64歳の人

定 員 30人

受講料 450円 (スポーツ保険料)

申し込み 5月8日までに電話で保健
女性センターへ

託児ボランティア養成講座

☎ ボランティアセンター 64-7100

と き 6月6日・13日・27日 各水
曜日 10:00~15:00 (6月19日
~22日の間に1日実習)

ところ 保健女性センター

対 象 託児ボランティア活動に関心
がある人 定 員 30人 (先着順)

受講料 500円 (保険加入の場合は別途
保険料をいただきます)

申し込み 5月7日~25日に電話でボ
ランティアセンターへ

腎臓病教室

☎ 中央病院栄養科 52-1131 内線 2144

と き	テ ー マ
5月15日	腎臓の働きと腎臓病
6月19日	腎臓病と食事
7月17日	腎臓病と検査
8月21日	腎臓病患者の生活
9月18日	腎臓病とくすり
10月16日	腎臓病と福祉

各火曜日 15:00~16:00

ところ 市立中央病院大会議室・講義室

対 象 透析導入前の慢性腎不全の患
者さんとその家族

申し込み 当日直接会場へ

手話奉仕員養成講座(入門編)

☎ 生きがい福祉課 55-2761

聴覚障害者とともに活動し、手話奉
仕員を目指す人のための講座です。

と き 5月22日~12月4日の火曜日
19:00~20:30と日曜日10:00~
15:00 計20回

ところ 保健女性センター

対 象 市内在住・在勤の人

定 員 60人 受講料 850円

申し込み 5月11日までに電話で生き
がい福祉課へ

外国人のための 日本語講座

☎ 社会福祉課 55-2757

日本語を勉強しましょう

Vamos estudar a lingua japonesa.

Let's study Japanese.

学 習 日 語 吧

と き 5月30日~10月31日 毎週水
曜日 (8月は休み) 昼の部10:00~
11:30、夜の部19:00~20:30

ところ 保健女性センター

対 象 富士市に住む外国人、または
富士市で働く外国人で、ひら
がなが読めて自分の名前を日
本語で書ける人

定 員 昼・夜の部 各20人

受講料 1,000円 (テキスト代)

申し込み 5月7日~18日までに市役
所4階社会福祉課まで本人が
来てください

看護の日記念行事

☎ 中央病院看護部 52-1131 内線 2207

と き 5月12日(土) 10:00~15:00

ところ イトーヨーカドー三島店 (三
島市中田町9-30)

内 容 骨密度・体脂肪測定、健康・
介護相談、介護用品展示など

参加費 無料

問い合わせ 静岡県ナースセンター

☎054-253-0713

ダイヤル施設案内 ☎52-1111

ダイヤルお出かけ情報 ☎53-1111



5月の献血

☎ 社会福祉課 55-2757

日	場 所	時 間
8日(火)	ひのや鮫島店	9:30~11:00
	スーパー吉川富士南店	11:30~13:00
17日(木)	市役所駐車場	9:30~15:30 (昼休み)11:00~12:00
26日(土)	JR富士駅北口前	10:00~15:30 (昼休み)11:30~12:30

介護保険コーナー ⑳

「介護保険 Q&A」

Q24. 訪問介護は、どのようなサービスですか。

A24. 訪問介護は、ホームヘルパーが利用者の自宅を訪問
して行うサービスです。サービスには大きく分けて、身体
介護と家事援助があります。

①身体介護 (利用する人の身体に触れる介護)

- ・ベットからいすに移るときの介助
- ・排せつの介助 (トイレへの移動やおむつの交換)
- ・着がえや身支度の介助
- ・食事の介助
- ・自宅のふろでの入浴介助
- ・外出 (病院に行くときの付き添いや散歩) の介助など

②家事援助 (利用する人にかかわる日常生活の援助)

- ・調理、洗濯、買い物、掃除など
ただし、次のようなことは含まれません。
- ☆本人以外の部屋の掃除など、家族の
ための家事
- ☆庭の草むしりなど、ホームヘルパー
がやらなくてもふだんの暮らしに差
し支えがないもの
- ☆大掃除など、ふだんはしない掃除

介護保険は、保険料や公費によって成り立つものです。
原則として、本人に直接関係のない家事は支給の対象と
はならず、自己負担で利用していただくこととなります。

介護保険課 ☎55-2766

E-メール : kaigo@city.fuji.shizuoka.jp



動物愛護「私の意見」論文募集

☎ 環境衛生課 55-2768

テーマ 人と動物の共存する地域づくりを目指して、身近な動物への思いやり、正しい飼い方など地域に根差した実践活動を通して、動物愛護に関心を持つ心が表現されているもの

対象 16歳以上の人

応募規格 400字詰め原稿用紙4～5枚

応募先 7月31日までに〒420-0838 静岡市相生町14-26-3 (社)静岡県動物保護協会へ

☎054-251-6036

**シルバークッキング教室
(高齢者向け料理)**

☎ 保健女性センター 64-8993

とき 5月16日(水)・28日(月)、6月6日(水) 9:30～12:30 計3回

ところ 保健女性センター

内容 高齢者向けの献立の工夫と調理実習

対象 高齢者世帯の二人暮らし、または高齢者と同居している家族で調理ができ、3回とも出席できる人

定員 30人(応募者多数の場合は抽せん)

受講料 調理実習の材料費一部負担

申し込み 5月11日までに電話で保健女性センターへ

電話加入権の公売

☎ 収税課 55-2730

とき 5月29日(火) 10:40～

ところ 県富士総合庁舎3階301会議室
※中止になる場合もありますので事前に電話で確認してください。

問い合わせ 富士財務事務所納税課

☎65-2123

富士警察署管内交通事故

(4月1日現在)

	年間累計	昨年比
件数	624件	+ 29件
死者	4人	- 5人
負傷者	798人	+ 50人

ルール無視、マナー軽視が事故のもと

自動車をお持ちの皆さんへ

☎ 収税課 55-2729

自動車税の納期は5月11日～31日です。最寄りの金融機関で、必ず納期限までに納めてください。住所が変わっても車検証の住所を変更していないと、納税通知書が届かない場合があります。届かないときは富士財務事務所へ

☎65-2118

手すき和紙体験

☎ 市立博物館 21-3380

手すき和紙の1日体験をしてみませんか。すいた紙の持ち帰りができます。

とき 5月13日(日) 10:00～12:00

ところ 市立博物館別棟実習室

体験料 500円

持ち物 エプロン、タオル

申し込み 当日直接博物館窓口へ

5月の納税

軽自動車税 全期

納期 5月15日～31日

☎ 収税課 55-2730

● 市民れんらく版 ●

★法人事業所または常時5人以上の従業員が働いている個人事業所は、健康保険と厚生年金保険の加入が義務づけられています。

問い合わせ 富士社会保険事務所

☎61-1900

★富士山こどもの国 イベント情報

5月3日(木)～5日(土)

春のよりどり緑アドベンチャー

5月6日(日)

まだまだ遊ぼう!GWファイナル

5月27日(日) 湿性のワナ“いざ!”

フロンティア～春の章

問い合わせ 富士山こどもの国

☎22-5555

ホームページ <http://www.kodomo.or.jp>

東海道四〇〇年祭記念事業

ロゼシアターオリジナル市民ミュージカル

「弥次喜多道中夢枕」出演者募集



応募資格 市内在住・在勤の小学4年生以上の人

募集条件 練習(7月末から週2～3回)・公演に参加できる人

申し込み・問い合わせ 5月31日までに応募用紙(ロゼシアター・各公民館にあります)に必要事項を記入し、〒416-0953 蓼原町1750 ロゼシアター内市民ミュージカル「弥次喜多道中夢枕」運営委員会事務局 ☎60-2512へ

公演日 12月24日(月) 14:00～・25日(火) 18:00～

(※定員は70人程度・応募者多数の場合はオーディションを行います)

国民年金だより⑨

学生納付特例制度をご利用ください!!

◎学生納付特例制度とは?

20歳以上の学生は国民年金に加入し、保険料を納める義務がありますが、本人の前年所得が一定以下の場合、申請すれば在学期間中は保険料の納付は必要ありません。

◎申請手続きの仕方は?

- 認め印、年金手帳、学生証の写しまたは在学証明書を持って申請してください(郵送でも受け付けます)。
- 申請は年度ごとに必要となります。翌年度も納付特例希望者は4月以降に、早目に申請してください。

◎猶予が承認された期間はどうか?

- 猶予期間中は、老齢基礎年金の受給資格期間に算入されます(最低で25年間)。
- ただし猶予期間については、老齢基礎年金額には反映されません。満額の老齢基礎年金を受けるために、将来保険料を追納しましょう。
- 猶予を受けて納めなかった保険料は、10年以内であれば納めることができます(猶予された月から2年を過ぎると加算額がつきます)。

静岡県国民年金
キャラクター
「サンちゃん」



問い合わせ 国民年金課 ☎55-2756

はた お
機織り体験

☎ 市立博物館 21-3380

昔ながらの機織り機を使って機織り体験をしてみませんか。

とき 5月26日、6月23日 各土曜日 10:00~12:00、13:30~15:30

ところ 歴史民俗資料館

申し込み 当日直接会場へ

※織った物の持ち帰りを希望する人は予約が必要です。5月11日の9:00から電話で博物館へ。各日5人先着順。材料費500円は体験日当日集金します。

歴史講座

「東海道・歴史の旅へ！」受講生募集

☎ 文化スポーツ課 55-2875

とき 6月5日~7月24日 各火曜日 18:30~20:30 計8回

ところ 富士市民センター

内容 東海道の本陣、飛脚・吉原宿など
講師 藤村潤一郎さん (創価大学教授) ほか

定員 80人 (先着順)

受講料 1,500円 (申込時または初回に集金)

申し込み 5月10日の9:00から受け付けます。直接または電話で文化スポーツ課へ

女性史講座

女性学として読む「平家物語」

☎ 西図書館 64-2110

とき 5月30日、6月27日、7月25日、9月26日、10月24日、11月28日、12月12日、平成14年1月23日、2月27日、3月27日 各水曜日 10:00~11:30 計10回

ところ 西図書館

講師 窪田信子さん (フェニックス短期大学教授)

定員 50人 (先着順)

受講料 6,000円 (テキスト代含む)

申し込み 5月10日までに直接または電話で保科 方 (松岡1174-10) へ ☎62-0388

エアロビクス教室

☎ 温水プール 36-2131

とき ①6月5日~10月23日 (除く8月14日) 各火曜日 19:00~20:30

②6月8日~11月2日 (除く7月20日・8月10日) 各金曜日 10:00~11:30

ところ ①温水プール研修室

②市立富士体育館

対象 一般

定員 各30人 (応募者多数の場合は抽せん)

受講料 8,000円

申し込み 5月20日の8:30~9:00に本人が受講料を持参し、①は温水プール②は市立富士体育館へ

富士マリンプール

アルバイト募集

☎ 富士マリンプール 33-3400

期間 6月24日~9月8日

対象 高校生以上の健康な男女で1か月以上勤務できる人 (ただし高校生は学校の許可書が必要)

内容 遊泳中の監視業務、清掃業務、入場者の出改札業務など

賃金 時給750円~850円

申し込み 5月8日から受け付けます。申込書 (各公民館、温水プール、富士マリンプール、陸上競技場、市立富士体育館、富士市民センター、ラ・ホール富士で配布) を持参し富士マリンプールへ
※申し込み時に随時面接を行います。

楽しく始めよう

初心者卓球教室

☎ 文化スポーツ課 55-2876

楽しく気軽にスポーツを始めてみませんか。

とき 5月10日~7月12日 各木曜日 10:00~11:30 計10回

ところ 市立富士体育館

内容 実技 (練習・ゲーム) を中心に行い、ルールなどを学ぶ

対象 市内在住・在勤の一般男女

定員 50人

持ち物 ラケット

受講料 500円 (保険料)

申し込み 4月27日~5月7日に直接または電話で文化スポーツ課へ

個人参加公共施設見学

5月25日 (金) 9:00~15:00

コース 市役所→市民ふれあいバンク→乳児院「みどり園」→デイサービスセンター「ふじみ台」→広見荘 (昼食) →富士総合運動公園→重度心身障害者生活訓練ホーム「ひかりの丘」→市役所

対象 市内在住・在勤の人 定員 20人 (応募者多数の場合は抽せん)

持ち物 昼食、水筒、雨具、筆記用具など 参加費 無料

申し込み はがきに参加する人の住所、氏名、年齢、電話番号 (1枚のはがきに2人まで申し込みできます) を書いて、〒417-8601 富士市役所広報広聴課「公共施設見学」係へ (5月10日の消印有効)

☎ 広報広聴課 55-2700

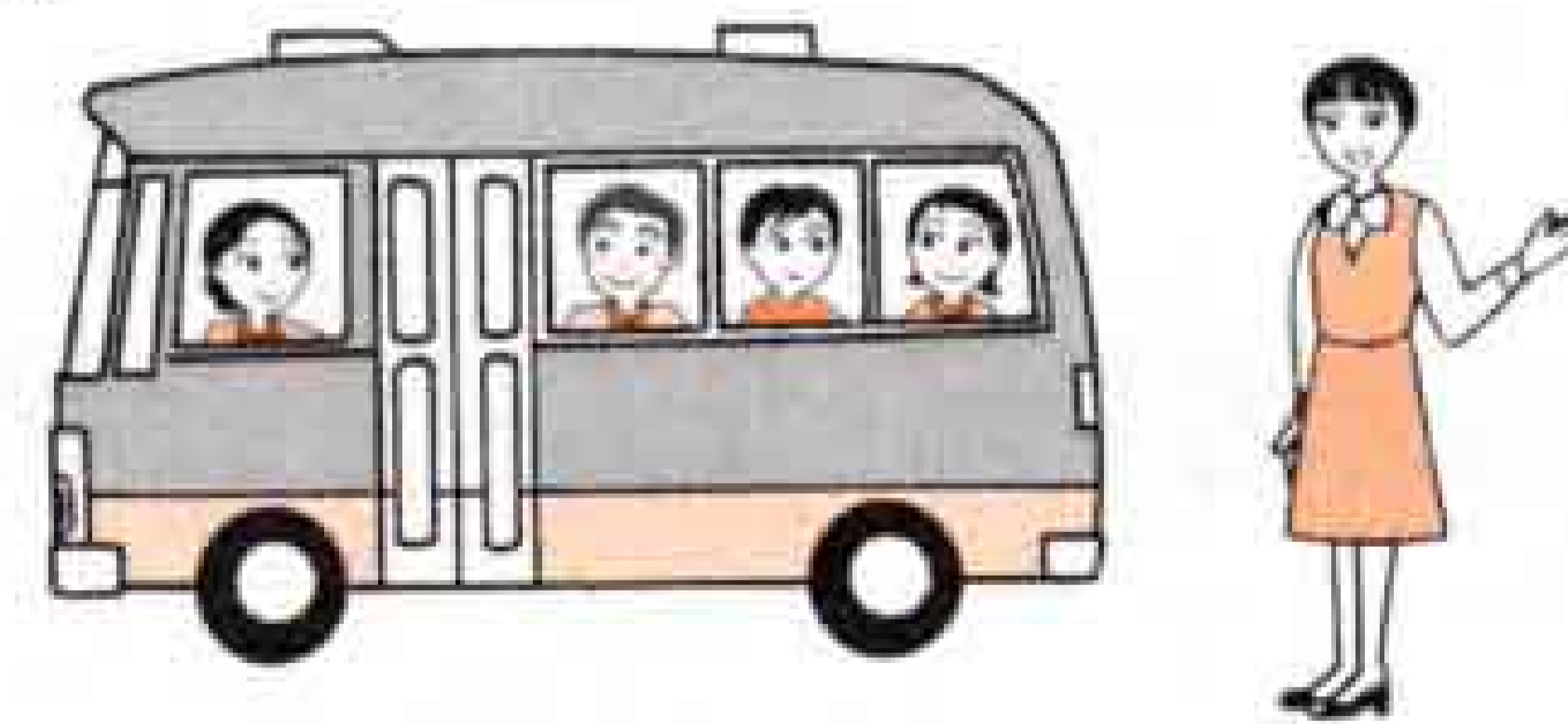

柔道教室

☎ 文化スポーツ課 55-2876

とき 5月11日~8月10日 各金曜日 18:30~20:30 計14回

ところ 市立富士体育館柔道場

内容 初心者のための柔道

対象 小学生以上

定員 20人

受講料 2,000円

申し込み 当日直接会場へ

問い合わせ 富士市柔道会事務局

殿岡 方 ☎33-0177

5月

移動図書館車ふじ号の巡回日程

☎ 中央図書館 51-4946

日	場所と貸し出し開始時刻
2日・16日 (水)	富士見台市営住宅集会所前 (15:00)
10日・24日 (木)	東芝松岡アパート (10:00) 高山県営住宅団地 (14:00) 市立博物館東側駐車場 (15:00)
12日・26日 (土)	中丸生鮮市場ビッグ3駐車場 (10:00) 城山町公会堂 (14:00) 広見町静岡ガス社宅駐車場 (15:00)
17日 (木)	滝戸団地前 (14:00) 湯沢平市営住宅内 (15:00)
18日 (金)	スーパー吉川中里店駐車場 (10:00) すどの杜 (11:00) 四丁河原南JA富島駐車場 (15:00)
19日 (土)	鈴川中町フードランド前 (10:00) 自由ヶ丘県営住宅集会所 (14:00) 旭化成西住宅駐車場 (15:00)

◇都合により中止・変更する場合があります。

◇市立図書館の休館日は、3日~5日、7日、14日、21日、28日、31日です。

飼えなくなった

犬・ねこの引き取り日

とき 5月11日・18日・25日 各金曜日 9:00~10:00

ところ 県富士総合庁舎車庫南側

持ち物 愛犬手帳 (犬のみ)

☎ 環境衛生課 55-2768

既存宅地の確認申請を行ってください

☎ 土地対策課 55-2787

○既存宅地の要件がある土地を所有している人は、**改正都市計画法の施行日（平成13年5月18日）の前日まで**に「**既存宅地の確認申請**」を行ってください。

○既存宅地の要件がある土地とは、市街化調整区域内の土地で、線引き前から宅地として使われていた土地で、
1. 線引き前から登記地目が宅地であること
2. 線引き時の土地課税が宅地並であること

あること
3. 線引き前に建物目的で農地転用の許可を受け造成されていること
4. 線引き前からの建物が現在もあること
などがあります。ただし、「**既存宅地の要件**」があっても、**申請をしないと「既存宅地」の確認を受けたことになりませんので、ご注意ください。**

○既存宅地の確認申請手続きについては、土地対策課にご相談ください。

○静岡県においては、「既存宅地制度の廃止に伴う特例措置」として、既存宅地の確認を受けた土地については、一定の条件（第2種低層住居専用地域で建築できる建築物など）をすべて満たすものについては、当分の間、建築を許可できることになりました。特例市となった富士市の「既存宅地制度の廃止に伴う特例措置」については、現在検討中ですので、決まり次第お知らせします。

富士市少年親善使節団員募集

国際社会に羽ばたく人材を育成するため、市内在住の中学2年生～高校3年生を姉妹都市・友好都市に派遣し、ホームステイ（米国）や同世代交流（中国）を行います。

①米国・オーシャンサイド市
とき 7月25日(水)～8月1日(水)
旅行費用 21万9,000円
(うち7万円を補助)
定員 16人(中学・高校生各8人)



②中国・嘉興市
とき 8月19日(日)～26日(日)
旅行費用 12万6,000円
(うち5万円を補助)
定員 12人(中学・高校生各6人)



申し込み・問い合わせ 5月11日～18日に申込用紙(市内中学校・高校と国際交流室にあります)に所属学校長の確認を得て、国際交流室へ ☎55-2704 (応募者多数の場合は抽せん)

6月1日から施設の受付時間を20:00まで延長します

☎ 施設利用振興公社 61-7707

施設名	受付場所(連絡先)
ラ・ホール富士	ラ・ホール富士(☎53-4300)
富士市民センター	富士市民センター(☎61-6262)
ステーションプラザFUJI	ステーションプラザFUJI(☎62-0456)
温水プール・富士球場 弓道場・相撲場 庭球場・陸上競技場 勤労者体育センター	※温水プール(☎36-2131)
市立富士体育館・秋山球場 富士柔剣道場・卓球場 厚原スポーツ公園 新富士駅グラウンド 富士川緑地・東球場	※市立富士体育館(☎53-0900)

※なお大会の受付・打ち合わせは、従来どおり17:15までです。

館内一斉消毒のため ☎ ラ・ホール富士 53-4300
ラ・ホール富士は、5月6日(日) 臨時休館します。
※5月7日(月)は、通常の休館日です。

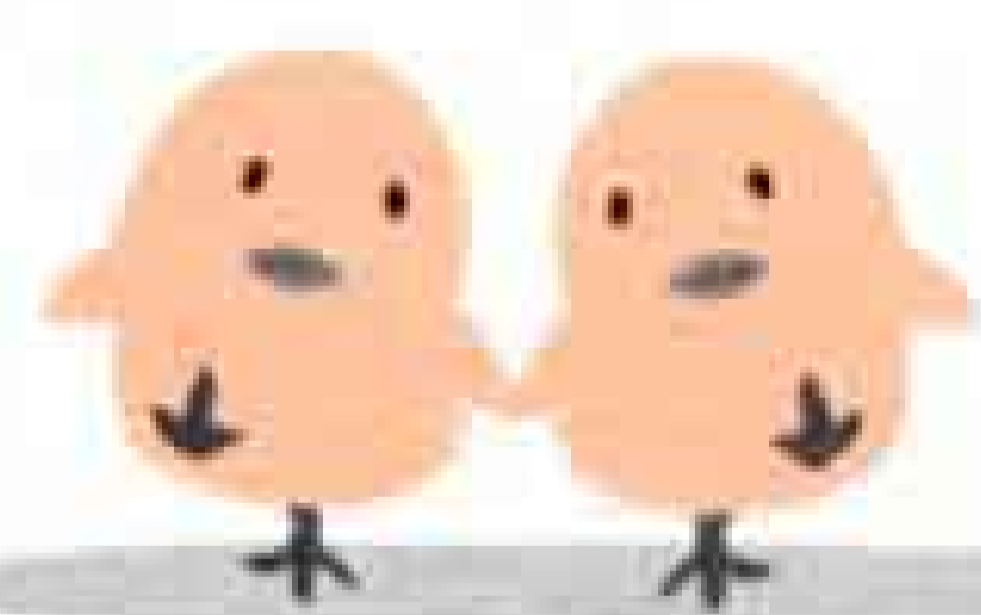

我が家のアイドル

応募が多いため掲載ができています。しばらくお待ちください。

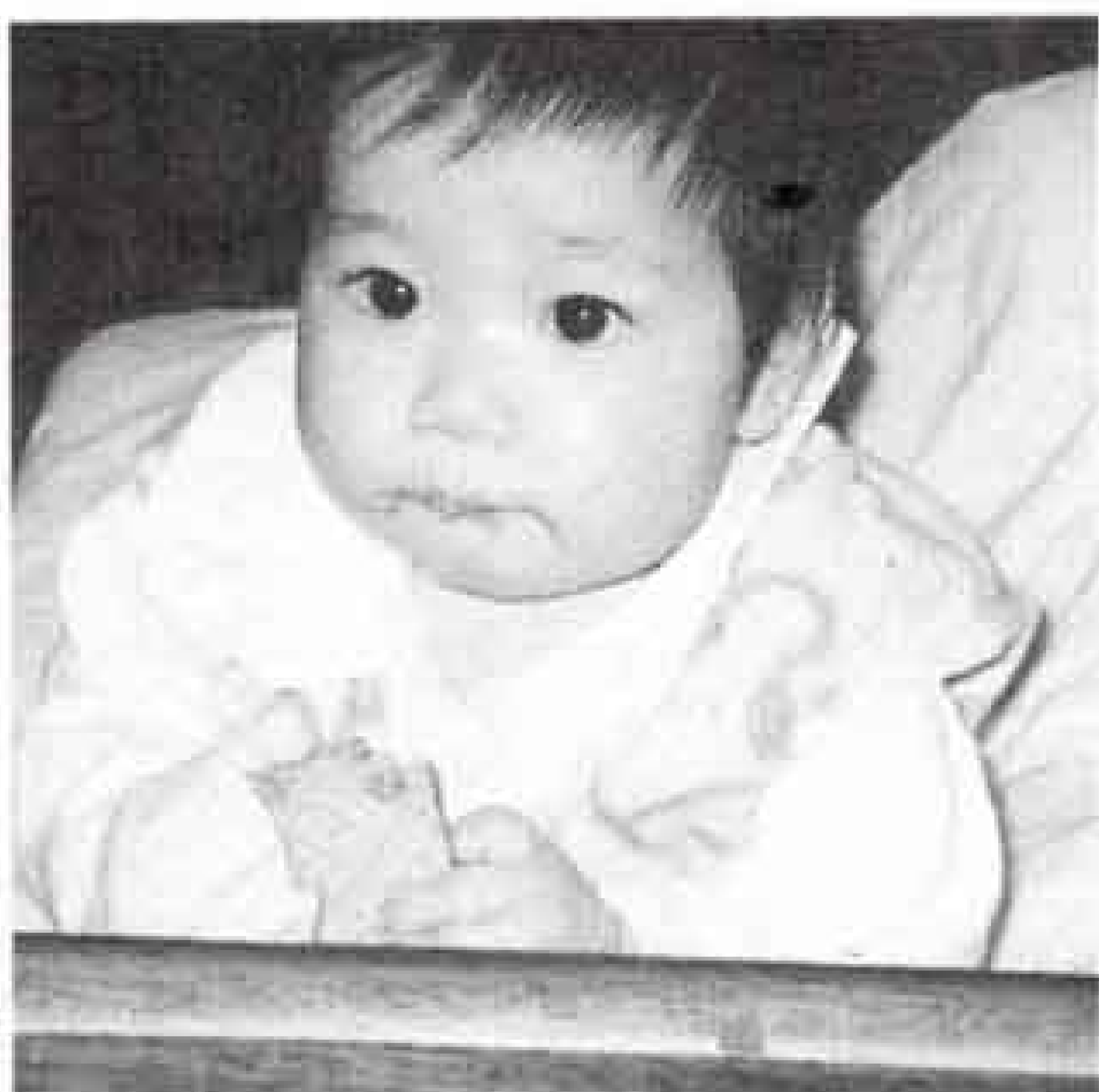

三宅真由ちゃん H12.5.12生
父・正裕 母・弘美(今井3)
「大好きなお菓子にうっとり」



若林巧暉ちゃん H12.9.3生
父・紀孝 母・明美(松岡)
「ミカンは僕の友達です」

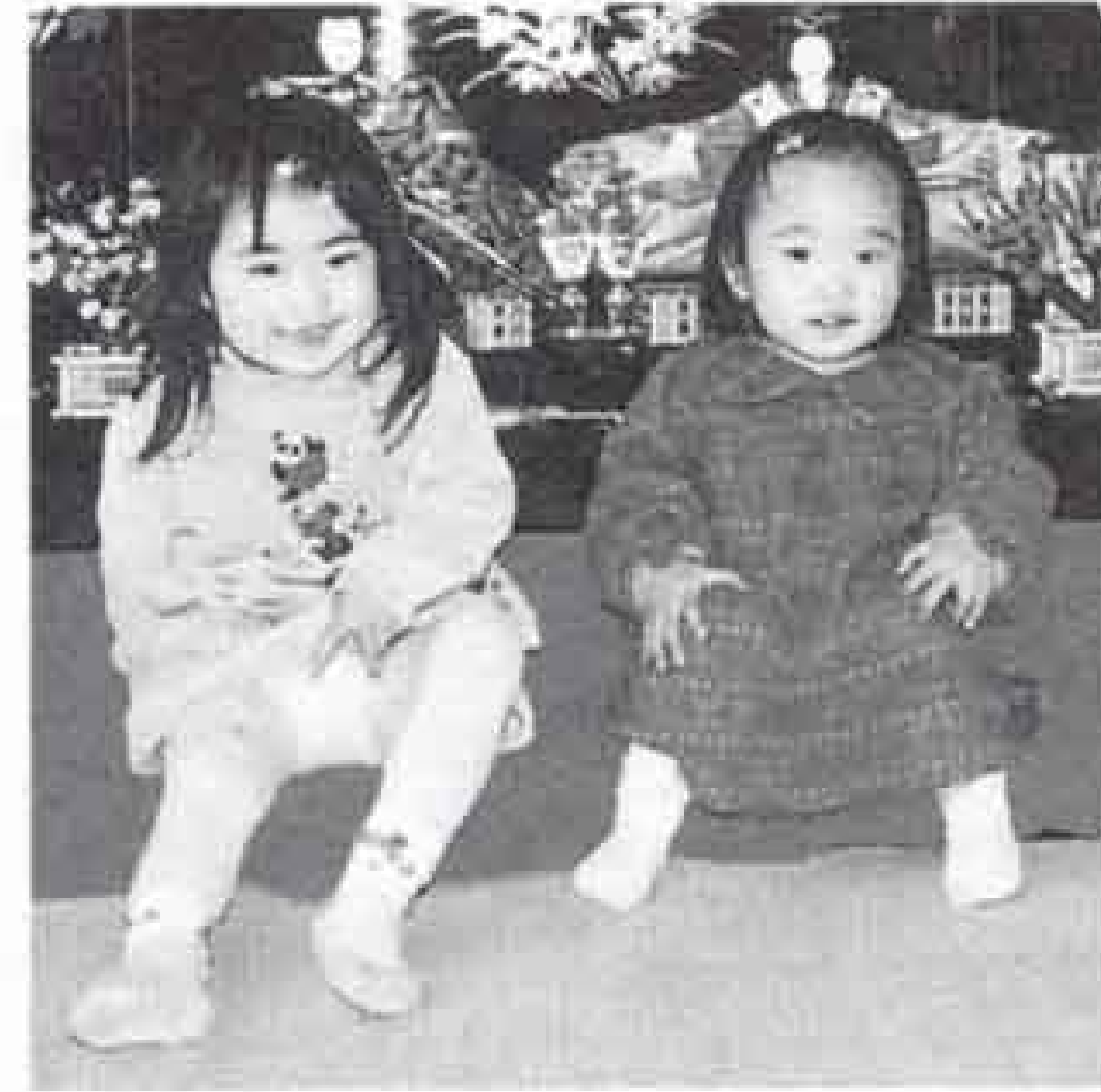

石黒有紗ちゃん H9.8.6生
礼花ちゃん H11.7.21生
父・辰士 母・千香子(中丸)
「元気で明るい2人でーす」



石川凌聖ちゃん H12.7.29生
父・和広 母・美由紀(松岡)
「僕の自慢はこのホッペだよ！」

暮らしの

カレンダー

5月 MAY [厚月]

- 消費者月間
- 春の農作業安全運動月間
- 赤十字社員増強運動月間 (6月まで)
- 光化学オキシダント監視強化期間 (9月まで)

5月の 博 物 館

第39回企画展
「幕末の間屋役
— 吉原宿の鈴木香峰 —」
6日まで
寄贈品展 19日～7月1日
手すき体験日 13日
休館日 1、2、7～10、14、21、28日



手すき体験

1 火	滝川浅間神社祭典 固定資産税・都市計画税第1期納期限
2 水	米之宮浅間神社祭典 今宮浅間神社祭典 結婚相談 (吉原公民館) [八十八夜]
3 木	三日市浅間神社祭典 [憲法記念日]
4 金	[国民の休日]
5 土	児童福祉週間 ~11日 [こどもの日・立夏]
6 日	看護週間 ~12日 ラ・ホール富士臨時休館 →P13 ワイワイわんぱく源平合戦 (広見公園)
7 月	1歳児健康相談 (保健女性センター)
8 火	子育てひろば (広見公民館) 離乳食講習会・初期 (保健女性センター) 献血 (ひのや鮫島店・スーパー吉川富士南店) →P10
9 水	ふれあい看護体験 結婚相談 (吉原公民館) 子育てひろば (今泉公民館、伝法公民館)
10 木	バードウィーク ~16日 子育てひろば (須津公民館、富士南公民館) 1歳6か月児健診 (保健女性センター)
11 金	市立看護専門学校戴帽式 子育てひろば (原田公民館、吉原公民館) 3歳児健診 (保健女性センター)
12 土	民生委員・児童委員活動強化週間 ~18日
13 日	結婚相談 (吉原公民館) [母の日]
14 月	1歳児健康相談 (保健女性センター)
15 火	離乳食講習会・後期 (保健女性センター)

16 水	結婚相談 (吉原公民館) 子育てひろば (岩松公民館)
17 木	献血 (市役所駐車場) →P10 子育てひろば (田子浦公民館) 1歳6か月児健診 (保健女性センター)
18 金	子育てひろば (富士見台公民館) 3歳児健診 (保健女性センター)
19 土	
20 日	富士市消防団訓練大会 (公設地方卸売市場) 家庭の日 市内クリーンデー
21 月	1歳児健康相談 (保健女性センター)
22 火	子育てひろば (富士駅南公民館) 離乳食講習会・初期 (保健女性センター) 2歳児むし歯予防教室 (保健女性センター)
23 水	結婚相談 (吉原公民館) 子育てひろば (保健女性センター)
24 木	子育てひろば (天間公民館) 1歳6か月児健診 (保健女性センター)
25 金	子育てひろば (大淵公民館) 3歳児健診 (保健女性センター)
26 土	曾我兄弟供養祭 (曾我寺) 献血 (JR富士駅北口前) →P10
27 日	市民陸上競技大会 (陸上競技場)
28 月	
29 火	離乳食講習会・後期 (保健女性センター)
30 水	結婚相談 (吉原公民館)
31 木	軽自動車税・自動車税納期限 →P11 [世界禁煙デー]

こちら編集室

2年間のごぶさたです。今回の人事異動で編集室に出戻りました。2年前よりスタッフも若返っており、私の気持ちも若くなるような気がします。13年度は新世紀最初の年であり、市としても第四次総合計画、特例市の出発の年でもあります。ますます、編集室の役割も重要となるため、市民の皆さんとキャッチボールしながら、よりよい広報広聴業務をスタッフとともに目指していきます。(大だぬき復活)

人口 240,629人 (前月比-171)
男 119,735人 (-29)
女 120,894人 (-142)
世帯 81,446世帯 (+182) 4月1日現在
編集・発行 富士市総務部広報広聴課
〒417-8601 静岡県富士市永田町1-100
☎51-0123 (代) ☎51-1456

