



人・情報・交流基地 vol.20

コーヒーの味と香りに魅せられて

成人講座「コーヒーセミナー」…………… 富士見台公民館

この講座では、豆の種類や歴史、製造工程などコーヒーに関する知識を学びながら、おいしいコーヒーの入れ方を実習しています。

豊かな香りに包まれた部屋で、皆さんは「おいしくするためのフィルターへの扱いなど、ここで初めて知ったことも多くありました。講座で学んだことを生かし、家でもおいしいコーヒーを入れたいですね」と話してくれました。

主な内容

富士市の水

「ふじサンハートリンク」

夏のお出かけ情報

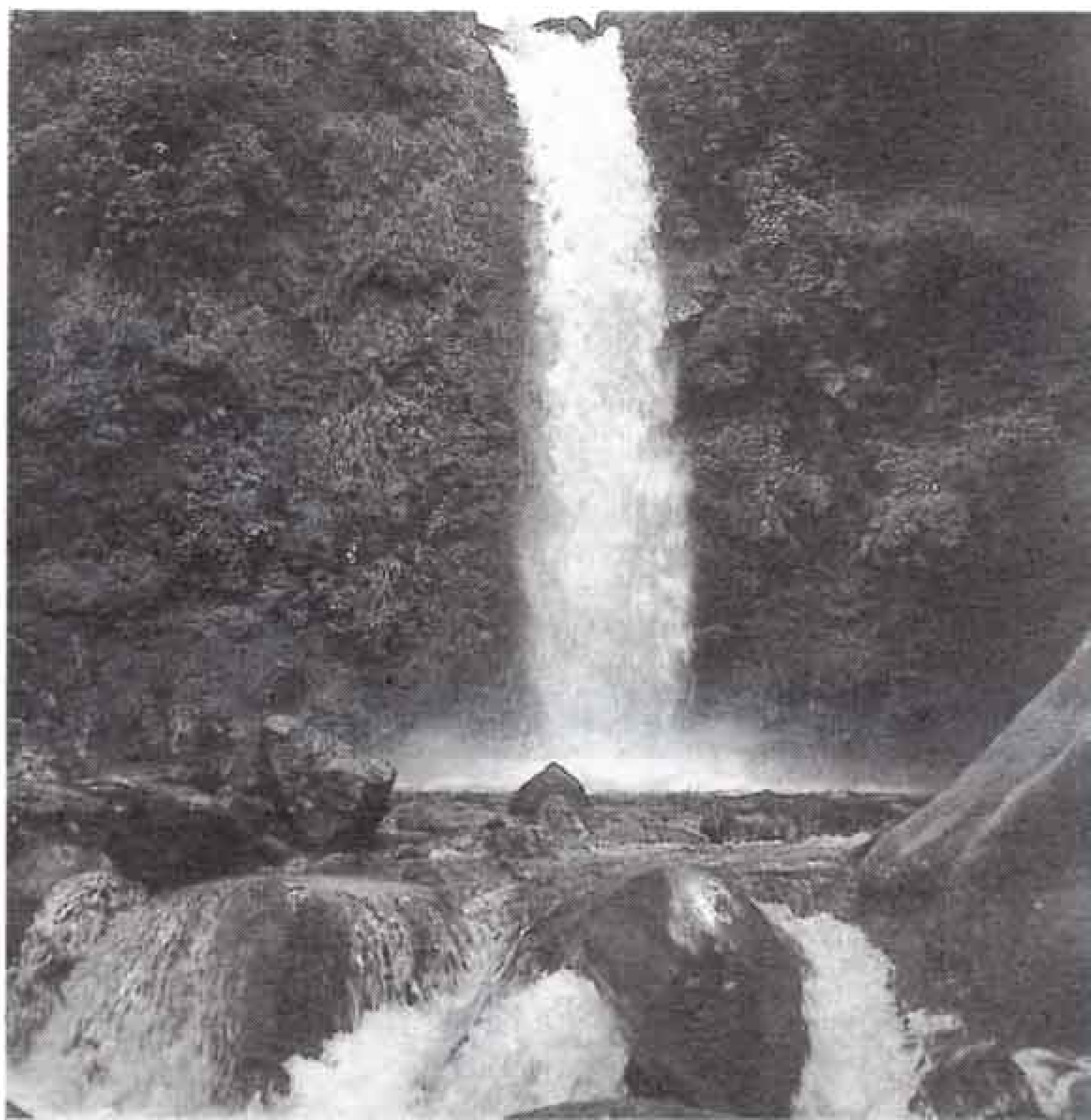

●大柵の滝

富士市の

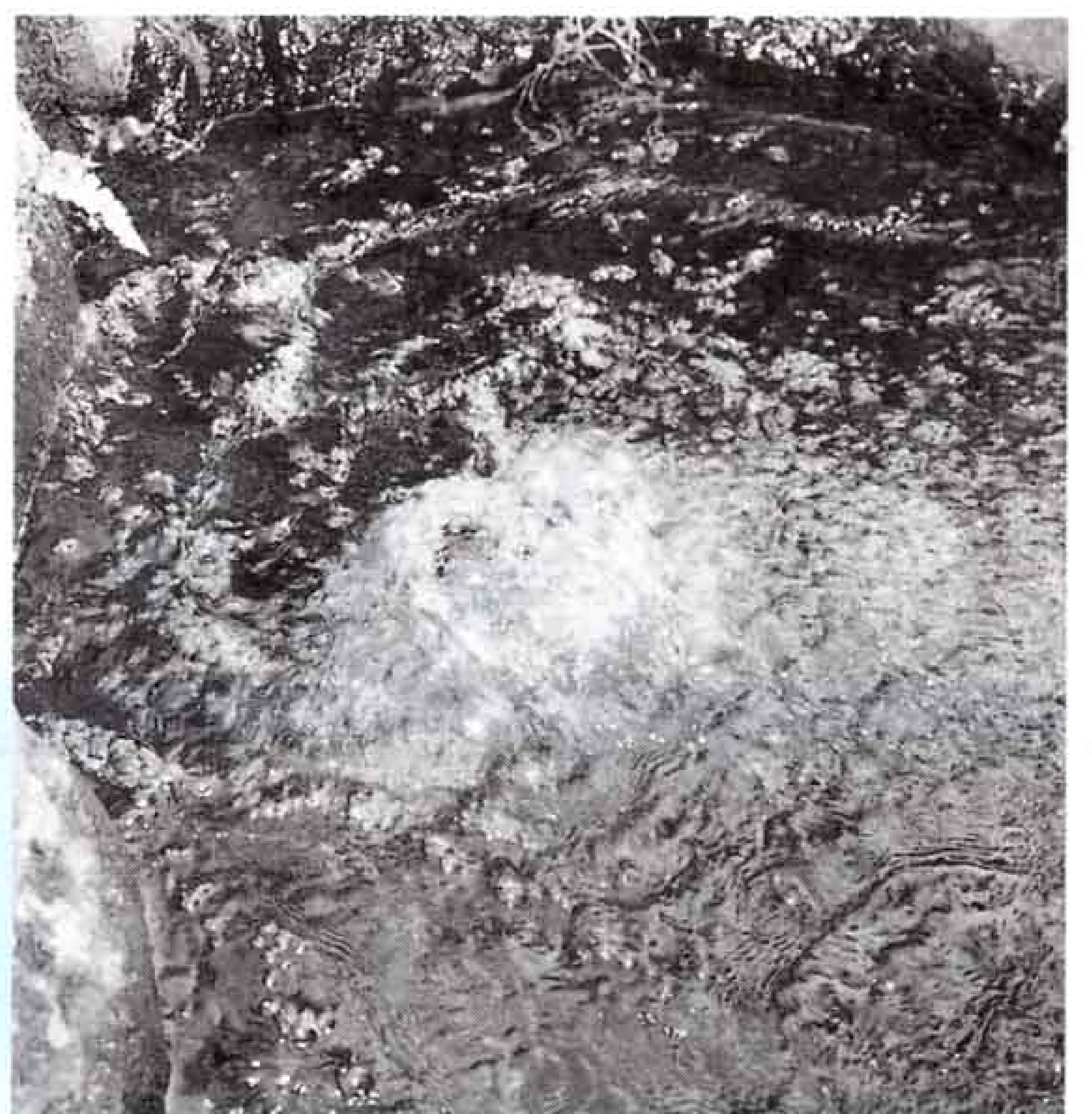

●原田地区湧水ゆうすい

私たちの生活になくてはならない水。富士市は街のあらゆるこちらで清水がわいているなど、富士山や愛鷹山を水源とする豊富な水資源に恵まれていて、そのおいしさも格別です。

今回の特集では、私たちの暮らしを支える水道についてご紹介します。

水



●田宿川たらい流し川祭り

富士市の水道状況

●八八・六%の人が
上水道を利用

富士市で使われている水道には、市が管理・運営している上水道（市水道）、地域単位で組合をつくり管理している簡易水道、許可を得て工場などがつくった専用水道などがあります。

平成十二年三月末で、上水道の普及率は八八・六%。簡易水道、専用水道などを合わせると、水道普及率は九九・八%となっていて、富士市のほとんどの人が水道を利用していることとなります。

右下の表のように、人口の増加に伴い、給水人口も増加しています。しかし、景気の低迷や節水などにより、年間総配水量は減少傾向にあり、平成七年以降一人当たりの平均配水量も減っています。

●一人が一日に使う水の量は
ポリタンク約二十個分

富士市では一日に八万四千百三立方メートルの水が使われています。一人当たりに換算すると三百九十七リットルになります。つまり、家庭で使う二十リットルのポリタンクでおよそ二十個分にも上ります。

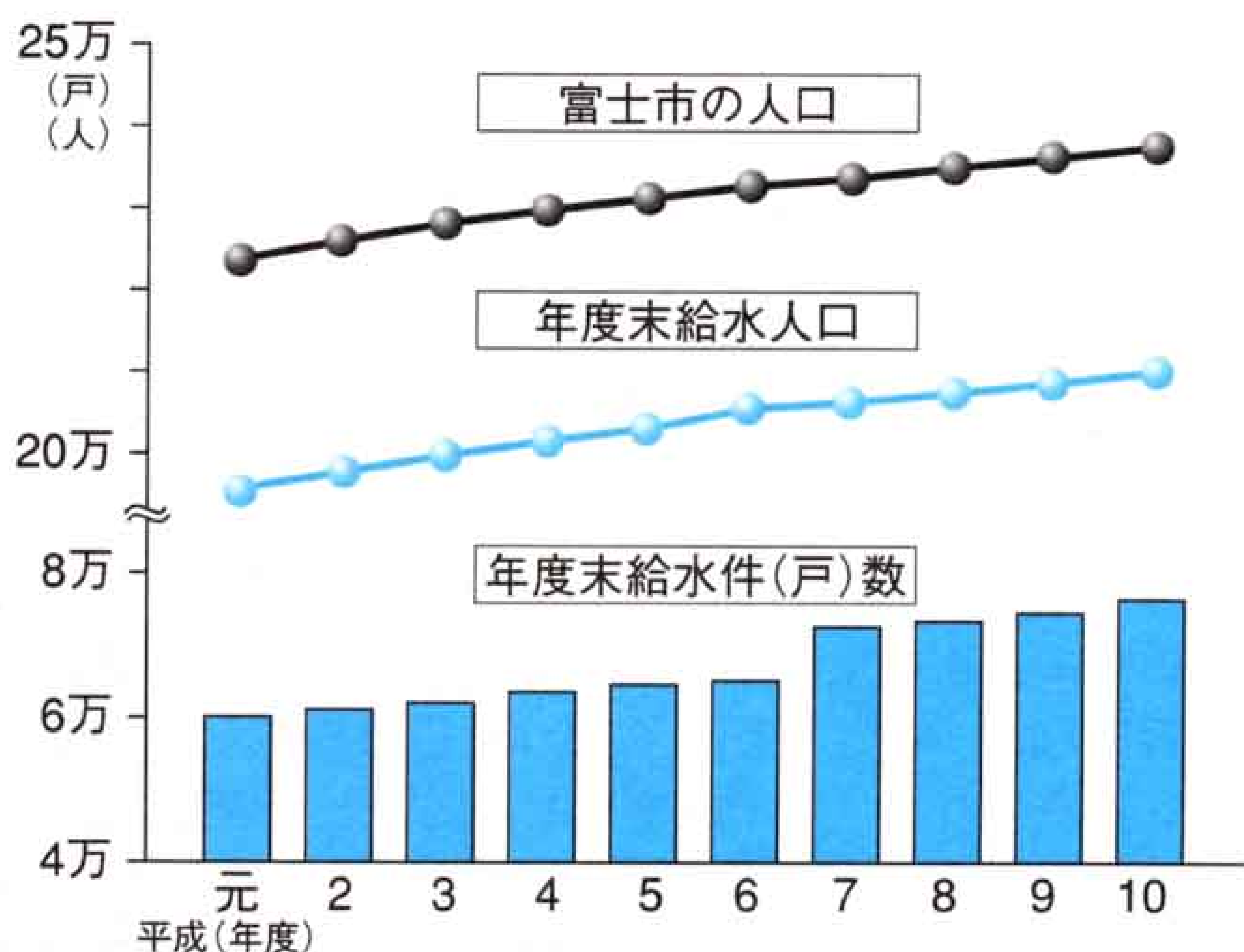
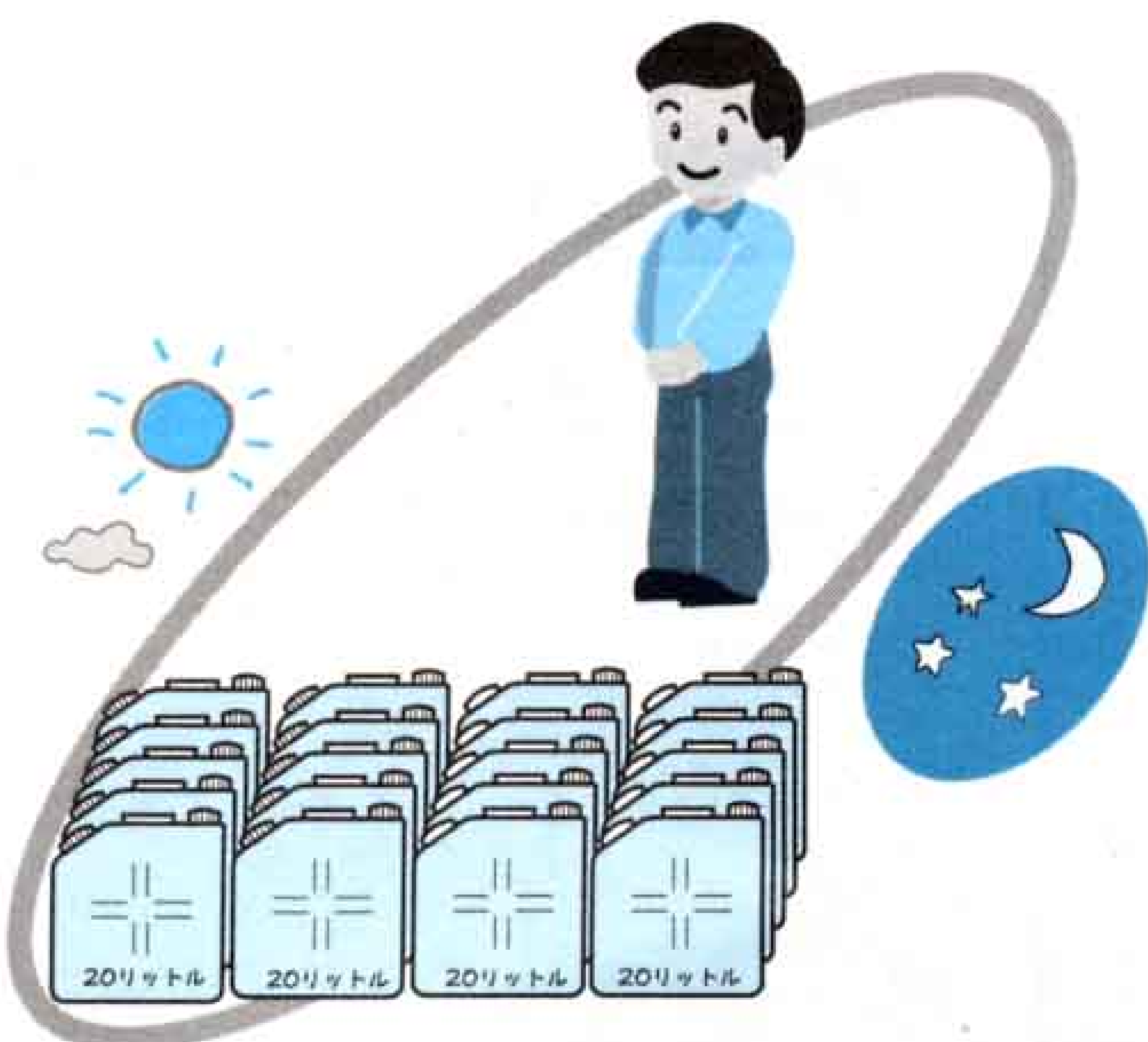

※平成六年度までは給水戸数
平成七年度からは給水件数

水が家庭に届くまで

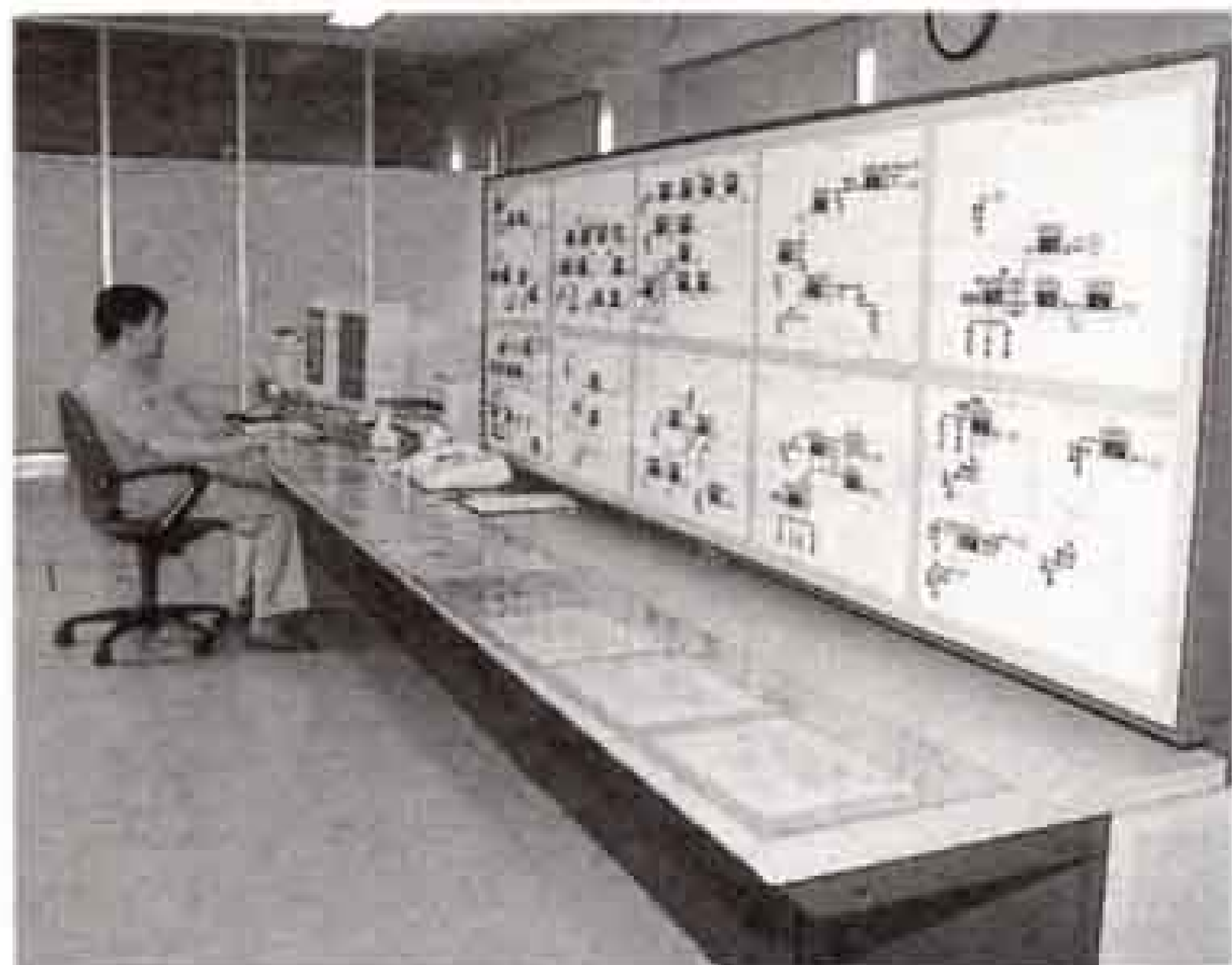
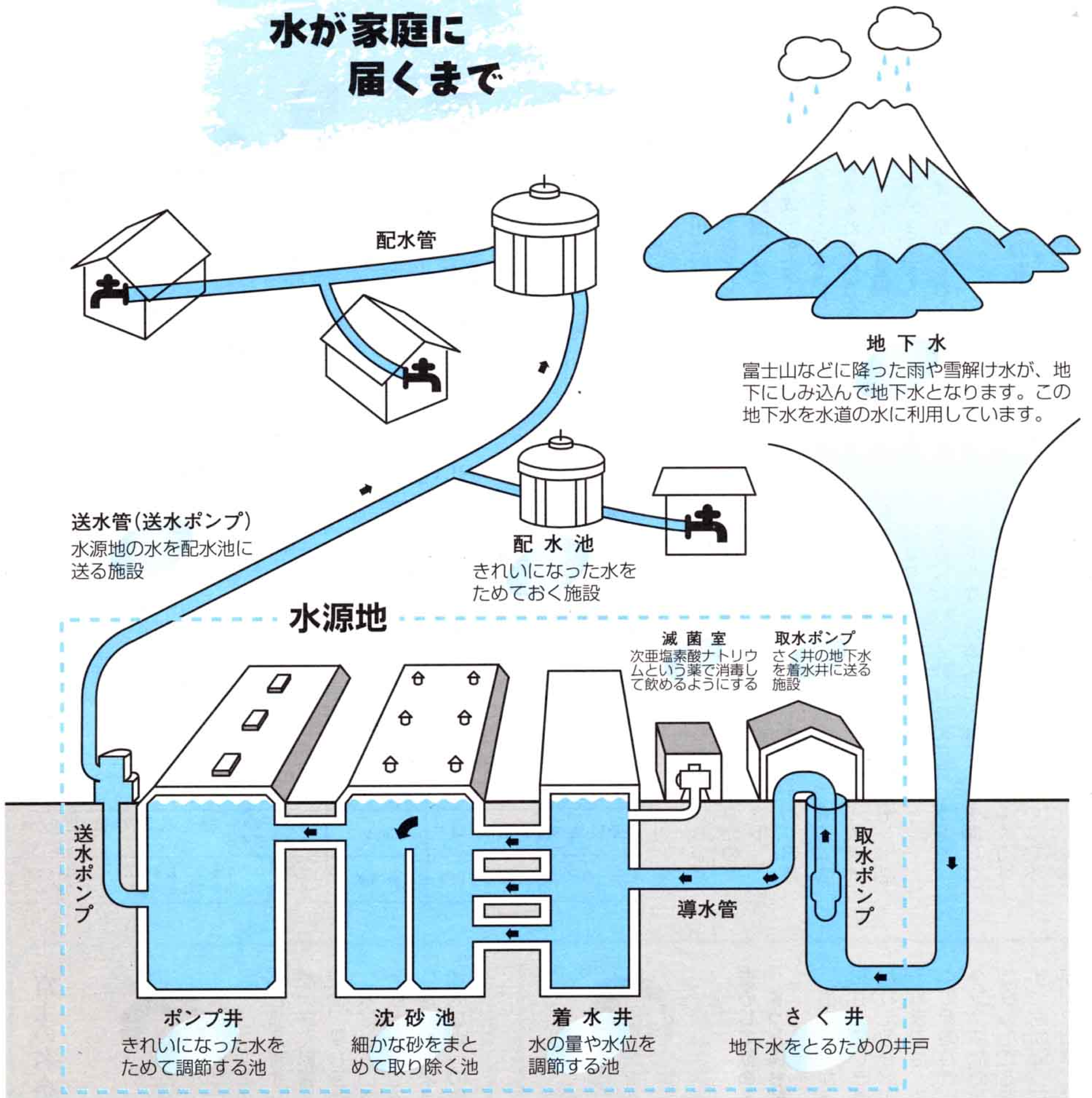

▲富士市上水道管理センター
集中管理システムにより、適正・均等な取水や各施設の保全管理、緊急時への対応、故障の早期発見などを行うことができます

そのため市では、集中管理システムを導入。上水道管理センターで、各施設からの運用状況や取水・配水量などの情報を統合し、スムーズな給水を行っています。

市内にある水源地や配水池などの水道施設は、標高や規模などの条件により、それぞれの取水能力や貯水能力が異なります。

くみ上げられた水は、水源地の着水井に入り滅菌消毒され、沈砂池で細かな砂などが除かれポンプ井に入ります。ここで水は送水ポンプによって、市内の高台に点在する六十一の配水池に送られます。そしてここから自然流下した水は配水管、給水管を通り、各家庭などに届けられています。

水源のすべてを地下水に依存している富士市の水道。この地下水を深さ四十六メートル〜二百六十八メートルの深井戸六十六か所から取水ポンプで一日に最大十二万立方メートルをくみ上げています。

水が家庭に届くまで



安全でおいしい富士市の水

●安全を保つため厳しく水質を管理

富士山や愛鷹山に降った雨や雪が地下水となったものを水源としている富士市の水。この水は長い時間かけて地下を通ってくる間においしい成分をたくさん含んできます。市では、水源や浄水過程の水質について、水道法で定められた検査を実施し、その安全を保つよう厳しく管理しています。富士市の水は、そのままでもおいしく飲める水ですが、法律で定められた薬品で滅菌しています。

●「おいしい水の要件」に適合

厚生省の諮問機関である「おいしい水研

おいしい水の要件項目別比較

基準項目	おいしい水の要件	富士市の水道水	摘 要
過マンガン酸カリウムの消費量	3 mg/L以下	0.6mg/L	有機物質量を示し、多いと洗みがつき多量に含むと塩素の消費量に影響して水の味を損なう。
蒸発残留物	30～200mg/L	81mg/L	主にミネラルの含有量を示し、量が多いと苦み・洗みが増し、適度に含むとコクのあるまろやかな味とする。
硬 度	10～100mg/L	31mg/L	硬度が低いと癖がなく、高いと好き嫌いが出る。カルシウムに比べマグネシウムが多い水は苦みを増す。
遊離炭酸	30mg/L以下	3 mg/L以下	水にさわやかな味を与えるが、多いと刺激が強くなる。
臭 気 度	3以下	3以下	水源の状況により、さまざまなにおいがつくと不快な味とする。
残留塩素	0.4mg/L以下	0.15mg/L	水に、カルキ臭を与え、濃度が高いと水の味をまずくする。
水 温	最高20度以下	16.5度	水温が高くなると、あまりおいしくないと感じられる。冷やすことによりおいしく飲める。

究会」が昭和六十年に示した「おいしい水の要件」に富士市の水質を比べてみたのが右の表です（富士市の数値は平成七年）。富士市の水は、おいしさにかかわりのあるミネラル成分を適度に含み、異常なおい味がないこと、地下水であるため水温が低いなど、「おいしい水の要件」に当てはまり、おいしい水と言えます。さらにおいしく飲むためには、水をペットボトルなどの容器に入れ、ふたを開けたまま冷蔵庫で一晩おいたり、煮沸したりすると、カルキ臭が消えて、よりおいしい水になります。

富士の名水を保てるよう広い視点での取り組みを



富士市水道事業
経営審議会委員
目黒 輝久さん
(厚原)

水質などの測定分析の仕事に携わってきましたが、富士市の水は適度にミネラルが含まれており、生活用水、産業用水として、全国的に見ても大変恵まれていると言えます。水のおいしさは人間の味覚に対して、まず温度が大きく影響します。地下水の水温は安定していますが、夏場では、少し冷やすだけでもおいしさがさらに増してきます。水はいろいろな物質を運搬する役割もあります。おいしく安全な水を保てるよう、私たちも油など分解しにくいものを地面に捨てないように心がけ、行政も富士山ろく全体をとらえた広域的な水への取り組みが必要になってくると思います。



岩間 弘子さん
(大淵)

安心して飲める水を ずっと保ち続けてほしい

生まれてからずっと大淵に住んでいます。水道がひかれたのが昭和四十一年。それまでは、生活用水に近くの沢のわき水を使ったり、タンクにためた雨水を使ったりしたことを覚えています。雨が降らないと沢の水がかけられるなど生活に苦労し

おいしい水が蛇口から出て くることに驚きを感じた

結婚を機に関西から富士市に引っ越してきて十七年になります。初めて富士市の水を飲んだとき、消毒臭がない水が蛇口から出てくることに驚きました。前に住んでいたところでは、琵琶湖の水が水源となっており、生ぬるさや消毒臭がありました。夏場には一度沸騰させ冷やしたものを飲んだものです。

たまに実家に帰ってお茶を飲んだり、御飯を食べたりしたときなど、やはり富

安い富士市の水

水道事業は全国の自治体が運営。各自治体の水事情によって、水道料金も異なります。

平成十年四月一日時点で、給水人口十万人、三十万人未満の自治体のうち、家庭用二十立方メートル当たりの料金比較で、富士市は千二百六十円で全国では四番目に安い自治体となっています。

富士市の水は安全でおいしいだけでなく、安いことも大きな特徴の一つです。

水に優しい心がけを

水は自然が与えてくれる貴重な財産。富士市は水に恵まれた街ですが、水は決して無限ではありません。水をむだなく使うように心がけましょう。

- 洗顔、歯磨きは水を流しながらせず、ためた水を使いましょう
- 洗濯、そうじ、まき水などはふるの残り湯を活用しましょう
- 洗車はバケツ洗いでしましょう
- 蛇口のあけ閉めに注意し、余分な水が出ていないか確認しましょう



水漏れにご注意!

蛇口やトイレなどからのわずかな水漏れでもそのままにしておくと、料金にはね返り、驚くほどの額にもなります。

例えば、蛇口からポタポタと水が出ていたのを一か月修理をせずにほうっておくと、約一立方メートルの水がむだになります。

さらに、水洗トイレの水がチョロチョロと流れていた場合には、一か月で二十〜四十立方メートルのむだになります。

この場合、二十立方メートルの富士市の水道料金は千二百六十円ですから、年間で一万五千二百二十円の損害になってしまいます。

蛇口の漏水は中にあるケレップ（コマ）を取りかえるなどで簡単に修理できます。早期発見、早期修理をしましょう。

水道工事は市の指定工事店で

家庭内で水漏れがあり、市が指定していない工事店に頼んでしまったところ、水漏れが直らず、トラブルになったケースがふえています。この場合、漏水による水道料金の減免申請ができる対象にはなりません。

水漏れや水道管の破裂などの修繕、給水装置の新設・改造、または撤去の工事を行うときは、必ず工事を行うために必要な資格を持っていて、市の指定を受けている水道指定工事店で行ってください。

★指定工事店について詳しくは…
富士市水道指定工事店協同組合

☎五一一〇八六三

ました。水道水を使えるようになってからは生活はとても便利になりました。
富士の水で入れたお茶はとておいしく感じています。これからもずっとおいしく安全な水を保ち続けてほしいですね。



金子 隆子さん
(水戸島1丁目)

士の水はおいしいと実感しています。

安全でおいしい水をこれからも届けていきます

市で行っている水道事業は、税金を使わず皆さんからの水道料金だけで賄う独立採算制をとっています。平成七年以降、給水人口の増加に反比例して、全体の給水量は減っています。現在の実情に見合うよう、平成二年度から始まった第六次拡張計画を見直して、弾力的な経営をするよう努めています。

富士市の上水道はすべて地下水を使っているため、少雨による断水もなく、供給は安定しています。近年ミネラルウォーターがよく売れていますが、富士の水道水は殺菌の必要がほとんどない自然に近い成分の水です。これからも市民の皆さんに安心して使っていただけるよう、安全でおいしい富士の名水を市民の皆さんへ届けていきたいと思っています。



川口 俊
水道部長

ほとんどの自然に近い成分の水です。これからも市民の皆さんに安心して使っていただけるよう、安全でおいしい富士の名水を市民の皆さんへ届けていきたいと思っています。

問い合わせ

水道事業全般については… 水道総務課 内線二五三八
水道料金などについては… 営業課 内線二五三四
水道施設などについては… 工務課 内線二五二四
★水道事業について、インターネットの富士市ホームページでも詳しく紹介しています。

お便りください

このコーナーは、皆さんの意見や地域の問題をお届けしています
広報広聴課 ☎51-0123 内線2823へご連絡ください

市長への
手紙から

原田公園にトイレの増設を

今回は、広見東本町にお住まいの小川さんから、原田公園のトイレの増設についてお手紙をいただきましたので、ご紹介いたします。

【市長への手紙】から

原田公園は、トイレの場所が遊具広場から遠いため、子供を二人以上連れていくととても大変です。しかも、公園内には不審者がいることもあると聞いたことがあります。一人を遊ばせておいても、もう一人をトイレに連れていけるような場所にトイレを設置してほしいと思います。

子供連れとなるとやはり、トイレのことが一番心配です。

【市長からの回答】

ご提言ありがとうございます。

原田公園は、原田地区に整備している公園です。昭和五十六年に事業着手し、平成六年までに、市内の公園の中でも遊具を十分に備えた公園として整備を進めてきました。

しかし、駐車場が未整備であったため、利用者や近隣の人た



小川 久美江さん

ちにはご迷惑をおかけしてしまいました。平成十一、十二年の二年間で、南側の市道伝法原田線に面した部分の整備や、公園内歩道の舗装工事を進めています。今回の整備により、井戸水の流れる小川や芝生の大型滑り台、照明灯、駐車場（三十台駐車可能）などができ上がります。

ご提言にありましたトイレの設置の件ですが、以前から遊具広場の近くに幼児用トイレの設置を望む声が多かったため、使用しやすい場所に本年度の工事で設置していきます。

今後は、隣接する西側区域の整備を進めます。また、高台の平地部分には災害時の避難地として利用できる防災機能を持つ公園として、なお一層の充実を図っていきます。

問い合わせ

みどりの課 内線二六六二

浮島民謡「里はうきうき」「浮島節」が誕生



ふじ



ことし五月、浮島地区に二つの民謡が誕生しました。

この地区にはもともと伝統的な民謡や芸能がなかったため、浮島地区まちづくり推進会議では、郷土史編さんとあわせて、生涯学習推進会との共催による夏の春山祭りに備え、この地区にふさわしい民謡をつくることになりました。

民謡の題名は「里はうきうき」と「浮島節」。作詞・作曲は、富士市老人クラブの歌「悠容喜楽節」を手がけた佐野末次さん（作詞）と嶺脇栄太郎さん（作曲）。「浮島節」には、梅華流の梅華美洲さん振りつけによる踊りも加わり、軽快で明るい曲に

仕上がりました。

まちづくり推進会議会長の小野真一さんは「浮島節」の歌詞は、「里はうきうき」の予備でつくったものでした。しかし、こちらにも曲をつけてみるところ、これもまたすばらしい民謡にでき上がりましたので、二曲とも皆さんに発表することになりました。この地区に初めてできた民謡です。ふるさとの歌として、今後いろいろな場面で愛唱していただけたらうれしいですね。これからみんなで歌って踊って、にぎやかに七月二十二日の春山祭りを迎えたいです」と話してくれました。



▲嶺脇栄太郎さん（一番右）らによる二つの民謡の披露



▲梅華美洲さん（中央）らによる「浮島節」の踊り

かけ橋

まだ見ぬ君へ…

今回は、子供の本と読書に関心のある団体と個人の皆さんにより構成されている「富士・子ども本の学ぶ連絡会」を紹介いたします。

富士・子ども本の学ぶ連絡会

会員の皆さんは、ふだんはそれぞれの地域で公民館などを利用し、読み聞かせや紙芝居などの活動をしています。使用する大型絵本や紙芝居などはすべて手づくり。毎月一回定例会を開いて、各団体の活動報告や、新しい作品の発表など、勉強会や情報交換をしています。

連絡会では、昭和五十九年から毎年、中央図書館の主催で「本はともだち子どもまつり」を開催しています。会の全団体が集まる唯一の行事であり、市内の各公民館を巡回して行われています。十七回目となること



▲受付の様子（本はともだち子どもまつり）



▲大型絵本の読み聞かせ（須津小絵本の会・おとぎのへやの皆さん）

しは、六月十日に吉永公民館で開催されました。

代表の渡辺由佳里さんは「会では、地域での活動や子どもまつりのほかにも、各団体が交代で毎月第一日曜日に、中央図書館で本の読み聞かせなどを行う『おたのしみ会』を開催しています。お話がうまくいき、子供たちが心から楽しんでくれたときの喜びはとても大きいものです。子供たちから元気のエネルギーをもらおうような感じがします。初めは、子供のためと思いついてこの活動を始めたのですが、今では自分自身が楽しくてこの活動を続けているんですよ（笑）。

また、子どもまつりは、各公民館や地域の皆さんのご理解とご協力なしにはできません。いつも快く受け入れてくれる皆さんに、とても感謝しています。これからも、地域に根差した活動をしていきたいと思えます」と話してくれました。



行政相談委員として中部管区行政監察局表彰を受賞した

佐野 貞二さん
(天間)



佐野さんは、昭和六十二年より六期十二年間にわたり、富士市の行政相談委員として活躍しています。ことし五月には、中部管区行政監察局表彰を受賞しました。

富士市では、佐野さんを含め四人の行政相談委員の皆さんが、市民相談室での行政相談と、二、三か月に一度、市内の各公民館を巡回して「出張相談」を行っています。

佐野さんが行政相談委員となったのは、定年退職後、鷹岡商工会から行政相談委員として誘いがあつたことがきっかけなのだそう。それ以来、市民の皆さんの要望を受けて、古い木橋のかけかえや信号機の取りつけなど、市民生活のさまざまな問題に携わってきました。

佐野さんは「行政相談の内容は、とても幅広い範囲にわたり

ます。相談を受けてから解決するまでに、長い期間が必要なものもありました。

しかし、今では医療福祉関係、交通安全、社会教育などさまざまな制度が充実し、行政の組織もすっかりしているので、以前に比べると行政相談委員への相談件数は減ってきています。相談に乗るといっても『このよう便利な制度があるので、利用してみても』というようにアドバイスをするのが多くなっています。

相談にはこれまでの人生経験を生かして対応するようにしています。また、自分の目にとまったことや、改善した方がよいと思うことなどがあれば、市民からの要請などがなくても関係機関に報告しています」と話してくれました。

このコーナーでは富士地区2市1町（富士市・富士宮市・芝川町）にかかわりのある広範な情報をお知らせします。

富士市

富士山南ろくの自然の宝庫で
さわやかな夏を

丸火自然公園



▲公園南側の「万葉の森入り口」

富士市北部にある富士山南ろくの自然の宝庫「丸火自然公園」。溶岩流の上に残る自然林を生かした公園として、広く親しまれています。

約百ヘクタールの面積を持つこの公園の中央には、雨水を集めた池や大広場、野外バーベキュー場があり、南側には中心施設である少年自然の家、丸火自然館、テントサイト三十五区画のキャンプ場など整備されています。

また公園には、丸火にすむ動植物などが観察できるハイキングコースがあるほか、アスレチックコースがあり、十三種類の遊具が子供たちに人気があります。

富士山南ろくは、ことし四月にワールドカップの舞台にもなったほどオリエンテERING

湾曲した絶壁の全面にかかる大小無数の滝は、白糸の名にふさわしく女性的な美しさと、優しい景観を見せています。富士山の雪解け水が溶岩壁よりわき出したもので、水温は摂氏十度と低く、これからの季節、涼を求めるには絶好の場所です。

白糸の滝



音止の滝



高さ二十五メートルの絶壁から爆音をとどろかせて落下するさまは、白糸の滝とは対照的に実に勇壮です。その昔、曾我兄弟が父のかたき、工藤祐経を討つ相談をした際、滝の音で声が遮られたため、しばし神に念じたところ、一瞬、滝の音がやんだという伝説からこの名が残されています。この近くには、曾我の隠れ岩、工藤祐経の墓もあります。

ングのメッカ。市立少年自然の家を起点としたオリエンテERINGのコース（十キロメートル、六キロメートル）があり、ポイントを回りながら丸火の自然を満喫できます。



● テントサイト使用料 一区画一泊につき五百円
● 貸し出しテント(五人用)使用料 一張一泊につき五百円

問い合わせ

富士市役所林政課 内線二五七四

富士市立少年自然の家 ☎三五一一六九七



<富士市>

知らない



夏のお出かけ情報

芝川町

数万年の時を経て自然の造形美が...

猪之頭の湧水を源に、芝川町を南下し富士川に注ぐ清流芝川。町の中心部を流れるこの河川は、その豊富な水量を利用して、明治時代にはすでに製紙工場が立地し、加えて勾配が急な河川であることを利用して、水力発電所が数多く設けられていました。



竹細工づくりに挑戦!

芝川町の特産品である竹細工。その繊細で素朴な作りは、見る人に懐かしさと優しいぬくもりを感じさせてくれます。

この竹細工づくりが体験できる施設「ふれあい体験工房『遊竹庵』」が新稲子川温泉ユニー・トリオの敷地内にあります。竹とんぼ、竹笛などの簡単なものから、ゆらりとんぼ、水鉄砲などいろいろとつくれます。ご家族連れで温泉に入ったり、この竹細工づくりに挑戦したりしてみたいかどうでしょうか。



問い合わせ 遊竹庵 ☎〇五四四一六六一〇二八三
※毎週火・金曜日はお休みです。

夏の涼を求めて...



朝日滝



陣馬の滝

落差二十メートルある朝日滝は、まだ知る人ぞ知る場所ではないでしょうか。二年ほど前、農村公園としてベンチ・あずまやなどが整備されました。静かに涼を求めるには絶好の場所です。場所は、白糸の滝の南約一・五キロメートル、熊久保というところにあります。

猪之頭にある小さな滝「陣馬の滝」。源頼朝が巻狩りの際、この滝の近くに陣を張ったことから、この名がつけられたと言われています。上流からの水の流れと、溶岩の層の重なり目からわき出す水が滝をなし、白糸の滝と同じように富士山ろくの湧水の仕組みを見ることができません。



<芝川町>

ごあん



<富士宮市>

小学生の手漉和紙教室

と き 8月2日(水)・5日(土)・6日(日)
9:00~12:00 (2日は15:00まで)
内 容 手すき和紙体験・うちわづくり
対 象 3日間参加できる市内在住の小学4~6年生
定 員 30人(先着順) 参加費 500円
申し込み 7月19日から受け付けます。直接または電話で市立博物館へ
問い合わせ 市立博物館 ☎21-3380

夏休み研究相談

~夏休みの課題で悩んでいる皆さんへ~
統計グラフ、発明くふう、科学作品、社会科に関することなど、小・中学校の先生が相談に応じます。
と き 7月31日(月) 9:30~16:00
ところ 市役所10階研修室
対 象 小・中学生
問い合わせ 学校教育課 内線2743

平和のためのバスツアー

被爆地広島を訪ね、平和の意味を問う旅をしてみませんか。
と き 8月18日(金)~20日(日) 2泊3日
行き先 広島平和公園、平和資料館など
対 象 市内在住の人(小学4年生以下は保護者同伴)
定 員 40人(先着順)
参加費 大人 3万5,000円
小学生以下 3万円
申し込み・問い合わせ 7月19日から受け付けます。電話で核兵器廃絶平和富士市民の会(事務局 富士市職員組合)へ 内線2151

夏休み電気教室

モーターカーづくりにチャレンジ。電気の仕組みなどを学んでみませんか。
と き 8月1日(火)、3日(木) 10:00~
ところ 広見公民館児童分館図書室
対 象 小学4~6年生 参加費 無料
定 員 各日30人(応募者多数の場合は抽せん)
申し込み 7月21日まで(必着)に申込書(各小学校・公民館で配布)に必要事項を書いて、直接または郵送で〒417-0862 石坂375 広見公民館児童分館へ
問い合わせ 広見公民館児童分館 ☎22-0582
※児童分館の8月は将棋チャレンジ月間

親子水道施設めぐり

富士市で飲めるおいしい水は富士山からの贈り物。夏はその水を一番おいしく飲める季節です。
皆さんが飲んでいる「富士のおいしい水」がどうやって家庭に届いているのか見学します。おいしい水の原水の試飲もあります。
と き 8月4日(金) 9:00~13:00
コース 上水道管理センター→岩松送水場→岩松配水池
対 象 市内在住の小学4~6年生とその親(子供だけの参加はできません)
定 員 60人(応募者多数の場合は抽せん)
参加費 無料
持ち物 昼食、雨具、筆記用具など
申し込み 7月25日までに往復はがきに住所、親子の氏名、子供の学年、電話番号を書いて〒417-8601 富士市役所水道総務課へ
問い合わせ 水道総務課 内線2539

親子市政教室

親子市政教室は、ふだんなかなか見ることのできない施設を見学する絶好の機会です。暮らしに身近な市の仕事について学んでみませんか。
と き 8月1日(火) 6:30~14:10
コース 市役所→公設地方卸売市場→市役所屋上→議場→富士ひのき加工協同組合くろみの里→保健女性センター見学、糖度・塩分テスト→市役所
対 象 市内在住の小学4~6年生とその親(子供だけの参加はできません)
定 員 親子20組40人(応募者多数の場合は抽せん)
参加費 無料
持ち物 弁当、水筒、筆記用具、雨具、テスト用缶ジュースとカップめんまたはインスタントみそ汁
申し込み はがきに参加する人の住所、氏名、年齢(学年)、電話番号を書いて〒417-8601 富士市役所広報広聴課「親子市政教室」係へ(7月19日の消印まで有効)
問い合わせ 広報広聴課 内線2823



平成13年度採用 市立中央病院の職員を募集します

☎ 中央病院総務課 52-1131 内線 2217

採用職種	採用予定人員	受 験 資 格
助産婦	若干人	昭和47年4月2日から昭和55年4月1日までに生まれた人で、助産婦の免許を有する人
看護婦(士)	若干人	昭和47年4月2日から昭和54年4月1日までに生まれ、看護系4年制大学を卒業した人で、教育に関する科目を修了し、看護婦(士)の免許を有する人
理学療法士	若干人	昭和47年4月2日から昭和55年4月1日までに生まれた人で、理学療法士の免許を有する人

※平成13年3月31日までに資格取得見込み者を含む。

試験日 8月6日(日) (筆記試験、適性検査、面接試験)

8月7日(月) (健康診断)

募集期間 7月10日(月)～28日(金)

試験会場 市立中央病院

必要書類 採用試験申込書及び受験票(中央病院総務課で配布)、卒業証明書(卒業見込み証明書)、成績証明書、免許証の写し(取得者のみ)

申し込み 必要書類を直接または郵送で〒417-8567 市立中央病院総務課へ

中央病院の臨時職員
を募集します

☎ 中央病院総務課 52-1131 内線 2217

職 種 看護婦(士)・准看護婦(士)

業務内容 外来看護

雇用期間 平成13年3月31日まで

募集人員 若干人

選考方法 面接

必要書類 履歴書

(所定の用紙があります)

申し込み・問い合わせ

〒417-8567 市立中央病院総務

課 人事担当へ

看護婦などの再就職相談

☎ 中央病院看護部 52-1131 内線 2207

～勇気を出して再出発を～

看護職の資格を持ち、就業を考えている人や、医療・福祉施設で看護職につきたい人などの相談を行います。

と き 7月26日(水) 10:00～14:00

と ころ 富士健康福祉センター(県富士総合庁舎内)

申し込み 当日直接会場へ

問い合わせ 静岡県ナースセンター東

部支所 ☎0559-20-2088

夏休み地震防災イベント

☎ 防災対策課 内線 2776

①子供映画会

地震防災映画の上映を行います。

と き 7月20日(木)・23日(日)、8月4日(金)・13日(日)・19日(土)・27日(日)

11:00～12:00、14:00～15:00

※終了後、「体験・津波コーナー」を見学できます。

②自由研究相談

小・中学生を対象に、地震や防災についての資料提供、質問に答えます。

と き 夏休み期間中(月曜日休館)

9:00～16:00

問い合わせ ①②とも静岡県地震防災

センター 静岡市駒形通5丁

目9番1号 ☎054-251-7100

<http://www.e-quakes.pref.shizuoka.jp>

③地震防災ポスター募集

小・中学生を対象に地震防災に関するポスターを募集します。

締め切り 9月5日

問い合わせ 富士県行政センター防災

スタッフ〒416-0906 富士市本

市場441-1 ☎65-2103

童謡コンサート
～21世紀に伝える心の歌～

☎ 富士市民センター 61-6262

と き 8月20日(日) 14:00～

と ころ 富士市民センターホール

入場料 無料(整理券が必要です。富士市民センター、温水プール、市立富士体育館、ラ・ホール富士、各公民館で7月23日より配布)

出演団体 富士市少年少女合唱団、フ

ジゾリストン、わかば幼稚園

年長児男子ほか

9月～平成13年3月分の団体・グループ対象 公共施設見学の受付を始めます

☎ 広報広聴課 内線 2823

◆団体・グループ対象に実施します

10～21人の市内の団体・グループなら、どなたでも申し込みできます。右の「施設見学実施日」の中から都合のよい日を選んでください。申し込みをした後、実施日の1か月前までに見学コースを決めていただきます。コースには半日コース(3時間)と1日コース(6時間)があります。

◆申し込み

7月21日(金)の8:30から受け付けます。直接または電話で、広報広聴課へ(先着順)

※個人参加の見学は、広報ふじ20日号でその都度募集します。

＜施設見学実施日＞

◎9月 6日(水)、8日(金)、12日(火)、19日(火)、20日(水)、22日(金)、29日(金)

◎10月 4日(水)、6日(金)、10日(火)、11日(水)、17日(火)、18日(水)、25日(水)、27日(金)

◎11月 7日(火)、8日(水)、14日(火)、15日(水)、17日(金)、21日(火)、28日(火)、29日(水)

平成13年

◎2月 6日(火)、9日(金)、14日(水)、16日(金)、20日(火)

◎3月 2日(金)、6日(火)、9日(金)、14日(水)、16日(金)

～ごみの出し方にご協力を～

☎ 環境クリーンセンター 35-0081

- ◎古くなった消火器は買った店で引き取ってもらうか、防災訓練のときなどに使用し、空にしてから缶・金属の収集日に出してください。
- ◎バイクは、ガソリンやオイルを完全に抜き、バッテリーを外してから缶・金属の収集日に出してください。
- ◎卓上ガスボンベやスプレー缶は、必ず穴をあけ、ガスを完全に抜いてから、缶・金属の収集日に出してください。

つながれていない犬に
注意しましょう

☎ 環境衛生課 内線 2054

- 犬にかまれる事故が毎年数多く発生しています。
- ◎飼い主と一緒にいない犬や、野良犬と思われるような犬には絶対に近づかないようにしましょう。
 - ◎犬にさわりたいときは、飼い主にさわっても安全かどうかを確認してからさわるようにしましょう。
 - ◎犬の飼い主は絶対に放し飼いをしないようにしてください。また、おりから逃げ出したり、つないである鎖などが切れて逃げ出したりしないように十分に注意しましょう。

平成12年度静岡県産業廃棄物
不法投棄監視員について

☎ 環境衛生課 内線 2054

静岡県より下記の皆さんが平成12年度静岡県産業廃棄物不法投棄監視員に委嘱されました。

監視員は、不法投棄などの不適正な処理を早期に発見するため、担当地区を巡視しています。

氏名	担当地区	電話
佐藤武好	桑崎町	21-2172
佐野久	大淵町3	35-0247
岩間定男	吉原富士本中町	35-1025
荻野政男	吉原富士本西町	35-0118

平成13年4月から
家電リサイクル法が施行されます

☎ 環境衛生課 内線 2053

対象機器はエアコン、テレビ、冷蔵庫、洗濯機の4品目です。消費者(使用者)は、家電小売店への引渡しを、再利用のための費用と指定引き取り場所までの運搬料を支払うこととなります。家電小売店(収集・運搬)は、過去に小売した機器及び買いかえたときに下取りを求められた機器の引き取りと家電メーカーへの引き渡し義務を負います。家電メーカー(再生)は、製造した機器の引き取り及び再商品化の義務を負うこととなります。詳しくは今後「広報ふじ」などでお知らせします。

一斉防疫
希望した町内のみ実施します

☎ 環境衛生課 内線 2054

月日	午前	午後
7月27日(木)	大淵町1	大淵町2 大久保町
◇ 28日(金)	大淵町3	片倉
◇ 31日(月)	中野町1	中野町1・2
8月1日(火)	吉原富士本西町	吉原富士本中町
◇ 2日(水)	穴原町1	穴原町2 三ツ倉
◇ 3日(木)	次郎長町 大峰町	大富町
◇ 4日(金)	八王子町1	八王子町2 八王子本町

静岡県青少年友好使節団員募集

☎ 国際交流室 内線 2864

とき 8月21日(月)～26日(土)
行き先 中国・内モンゴル、北京
内容 砂漠地帯にある砂漠化防止基地での緑化活動への参加、大平原サイクリング、万里の長城見学など
対象 県内在住小学生～大学生及び一般
参加費 小学生～大学生 17万3,000円
(12歳未満は15万3,000円)
一般 17万8,000円
定員 30人(先着順)
申し込み・問い合わせ 7月21日まで
〒420-0839 静岡市鷹匠1-14-5 増伸ビル3階静岡県日中友好協会へ

☎054-255-5695

7月の教育委員会会議

7月定例会を次のように開催します

とき 7月19日(水) 13:00

ところ 中央図書館

☎ 教育委員会教育総務課 内線 2748

「庁舎エコオフィスプラン」
職員のノーネクタイ
にご理解を

☎ 管財課 内線 2781

地球環境保全への取り組みの一環として電気使用量の削減を図るため、市庁舎内の冷房温度を28℃に設定しています。それにあわせて9月30日までの職員のノーネクタイについても市民の皆さんのご理解をお願いします。

環境シリーズ No.26

夏の省エネルギーについて

「地球温暖化」の原因は、人間が豊かな生活の中で、資源やエネルギーを消費することによって起こります。人間が生態系の中の一つであることを認識して行動し、子供たちが大人になったときの環境を今より少しでもよくしなければなりません。

8月1日は「夏の省エネ総点検の日」です。これを機会に、家庭や職場で省エネルギー実施状況のチェックをお願いします。

- 1 エアコンのチェック
 - ・エアコンの温度設定は28℃以上にする
 - ・フィルターの清掃を小まめにする
 - ・カーテンやブラインドをする
 - ・除湿機能を有効に使う。湿度が低いと同じ室温でも涼しく感じます
- 2 冷蔵庫のチェック
 - ・詰め込み過ぎないようにする
 - ・中の食品を整理し、ドアを開ける回数を減らす
 - ・冷蔵庫は直射日光やコンロの熱が伝わらないようなところに設置する
- 3 洗濯機のチェック
 - ・洗濯は、ある程度洗濯物がたまってか

- らまとめて洗う
- ・おふろの残り湯を洗濯に使う
- 4 おふろでのチェック
 - ・おふろは続けて入る
 - ・シャワーは小まめにとめて、流しっ放しはやめる
- 5 自動車使用についてのチェック
 - ・近くの場所に行くときは、できるだけ徒歩や自転車にする
 - ・停車時にアイドリングストップを実行する
 - ・急発進、急停車はやめる

問い合わせ 環境保全課 内線2074

平成12年度前期 ビジネス・キャリア制度修了認定試験

☎ 商工労政課 内線 2599

労働大臣認定教育訓練講座の修了生が、基準に定める知識を正しく修得したか確認するため、また、勤労者の企業での専門的知識の実務能力を確認するため修了認定試験を行います。

受験資格 認定教育訓練受講修了者または実務経験者（3年以上）

試験受付 8月14日(月)～25日(金)

試験日 10月7日(土)・8日(日)

手数料 2,000円（1領域）

問い合わせ・受験案内請求 静岡県職業能力開発協会 〒424-0881 清水市楠160 ☎0543-46-6841

「大規模小売店舗立地法」 の施行について

☎ 商工労政課 内線 2593

大型店の立地がその周辺地域の生活環境を保持しつつ適正に行われることを目的とした「大規模小売店舗立地法」が6月1日から施行されました。この法律は、大型店の設置者に対して、駐車場などの交通対策や騒音、廃棄物の保管などの環境面に関する事項について配慮を求めていくものです。具体的な内容については、通産大臣が定めた「指針」により適切であるかが判断されます。手続の内容はすべて公開され、設置者による説明会の開催が義務づけられています。また、市民の皆さんは計画について県の公告の日から4か月の間「指針」の範囲内で県へ意見書の提出ができます。

問い合わせ 県商業まちづくり室

☎054-221-2543

国民年金保険料の納付には 「口座振替」が便利です

☎ 国民年金課 内線 2264

●平成12年度の保険料は月額1万3,300円です。そのほかに任意で加入できる国民年金保険料（定額保険料1万3,300円+付加保険料400円=月額1万3,700円）があります。

●納付の口座振替は一度、金融機関に手続をするだけで簡単です。

●納付の口座振替は、自動引き落としのため、手間も省け確実です。

申し込み 納付案内書、預金通帳、通帳届け出印を持参し、市内の金融機関へ（郵便局は除く）

シニアワークプログラム 高齢者向け技能講習 受講生募集

☎ 商工労政課 内線 2591

教室名	とき	回数	対象	定員	時間
パソコン（一太郎）	7/24～8/4	計8回	おおむね60歳以上の 人	各20人	9:00～12:00
建築リフォーム	9/18～9/29	計10回			9:00～16:00
庭園サービス	9/18～21、1/16	計5回			
病虫害防除サービス	10/24～27	計4回			

ところ 高齢者就業センター（パソコン教室は富士見高等学校）

受講料 無料

申し込み・問い合わせ 講座開始日の2週間前までに電話またはFAXで(社)富士市シルバー人材センターへ ☎53-1150 ㊟53-1151

保育ママ事業利用者受付中

☎ 児童福祉課 内線 2332

☆4人の保育ママが保育ママの自宅などでお預かりし、保育します。

☆1人の保育ママが同時にお預かりする児童は3人までです。家庭的な保育ができます。

☆利用対象は、保護者が就労などにより保育できない3歳未満の児童です。

☆保育時間は、保育ママの保育可能時間内において設定することができます。

☆保育料は、保育園入園の場合と比較して20%程度減額となります。

※保育ママ希望者も受け付けています。
申し込み・問い合わせ 児童福祉課へ

社会福祉センタープール アルバイト募集

☎ 社会福祉協議会 64-6600

期間 8月31日まで（毎週月曜日、第3日曜日、祝日は休み）

ところ 田子浦荘、東部市民プラザ、鷹岡市民プラザ

対象 健康な高校・大学生で1か月以上勤務できる人

内容 遊泳中の監視業務、清掃業務
8:30～16:30

賃金 時給750円～850円

申し込み 電話で社会福祉協議会へ

NEW!!わかふじ国体富士市実行委員会 開催決定記念パレード

☎ 国体事務局 内線 2829

平成15年に第58回国民体育大会が静岡県で開催されることが、7月13日に正式に決定します。これを記念して、パレードを実施します。

とき 8月5日(土) 13:15～15:00

ところ 富士本町通り

参加団体 NEW!!わかふじ国体富士市実行委員会、富士市開催競技団体、市内音楽団体

参加人数 約500人

内容 音楽団体の「若い力」などの演奏、国体グッズ配布、横断幕のぼり・マスコットによるPRなど

センター婦人がん検診

☎ 保健女性センター 64-8992

とき 8月11日(金) 13:30～14:15

ところ 保健女性センター

内容 子宮頸がん・乳がん検診

対象 30歳以上の女性

受診料 1,100円(70歳以上の人などは無料)

申し込み 電話で保健女性センターへ予約してください

※不正出血・子宮筋腫などがある人は医療機関での検診をお勧めします。

こどもなつまつり

☎ こども療育センター 21-9480

とき 7月28日(金) 18:00～19:30

ところ こども療育センター（広見公園東側）

★シーツに乗ってブランコ ★ポップコーン、フランクフルトなどの販売

★ゲームあそび

★部屋いっぱいのボールプール など盛りだくさん!

さわやか健康体操教室

☎ 体育振興課 内線 2727

ところ	と き	定 員
A	鷹岡公民館 9/11~11/20 毎週月曜日 計10回 ① 9:30~10:30 ②10:45~11:45 10/9は休み	各クラスとも50人
	鷹岡市民プラザ 9/12~11/14 毎週火曜日 計10回 10:00~11:00	各クラスとも35人
	天間公民館 9/13~11/22 毎週水曜日 計10回 10:00~11:00 10/25は休み	
	元吉原公民館 9/7~11/9 毎週木曜日 計10回 10:00~11:00	
	9/11~11/20 毎週月曜日 計10回 ① 9:30~10:30 ②10:45~11:45 10/9は休み	
須津公民館 9/7~11/16 毎週木曜日 計10回 ① 9:30~10:30 ②10:45~11:45 10/26は休み		
B	市立富士体育館 9/8~11/24 毎週金曜日 計10回 ① 9:30~10:30 ②10:45~11:45 9/15・11/3は休み	各クラスとも60人
	9/13~11/15 毎週水曜日 計10回 10:00~11:00	各クラスとも35人
	田子浦公民館 9/7~11/16 毎週木曜日 計10回 ① 9:30~10:30 ②10:45~11:45 10/26は休み	
	広見公民館 9/8~12/1 毎週金曜日 計10回 ① 9:30~10:30 ②10:45~11:45 9/15・10/27・11/3は休み	
	9/12~11/14 毎週火曜日 計10回 10:00~11:00	
富士見台公民館 9/7~11/9 毎週木曜日 計10回 10:00~11:00	50人	

内 容 ストレッチ体操、リズム体操、レクリエーション
 対 象 市内在住の60歳以上の健康な人（運動のできる服装で室内シューズ持参）
 受講料 1,000円（保険料を含む）
 申し込み Aは8月8日(火)、Bは8月9日(水)の9:45~10:00に受講料を持参し、各会場へ（応募者多数の場合は抽せん）
 ※1人1会場だけ参加できます。1人で2人以上の申し込みは不可。

レディースサッカー教室

☎ 体育振興課 内線 2727

と き 9月7日~12月7日 毎週木曜日 19:00~20:30
 ところ 吉原商業高校
 対 象 小学生以上の女性
 定 員 30人 受講料 1,500円
 申し込み 8月15日までに、はがきに住所、氏名、年齢(学年)、電話番号を書いて、〒417-0847 比奈1654 吉原商業高校内 杉山 方へ

軽スポーツ教室

☎ 体育振興課 内線 2727

と き 9月12日~11月14日 毎週火曜日 10:00~11:30 計10回
 ところ 市立富士体育館
 内 容 ニュースポーツ、リズム体操など
 対 象 市内在住の人
 定 員 70人(先着順)
 受講料 1,000円（保険料を含む）
 申し込み 8月10日(木)の9:00~16:00に受講料を持参し、体育振興課へ
 ※1人で2人以上の申し込みは不可。

ドリーム パーク フェスティバル 参加者募集

と き 9月17日(日) 10:00~15:00 (雨天中止) ところ 中央公園

行 事 名	募 集 内 容	参加費	申 込 込 み	問 い 合 わ せ
フ リ ー マ ー ケ ッ ト	1組2人以上 100組程度	500円	8月6日の9:00から直接富士総合運動公園陸上競技場へ ☎35-0151	富士マリンプール ☎33-3400
ス ト リ ー ト バ ス ケ ッ ト ボ ー ル (3 on 3)	1チーム4人 30組	4,000円	8月6日の9:00から直接温水プール☎36-2131、市立富士体育館へ ☎53-0900	温水プール ☎36-2131
水鉄砲をつくって景品を落とそう	300人	200円	当日直接会場へ	ラ・ホール富士 ☎53-4300

※フリーマーケットについては、7月23日から温水プール、市立富士体育館、富士マリンプール、富士市民センター、ラ・ホール富士で配布する参加申込書に必要事項を記入し、持参してください。

7月の休日当直医など

内科・小児科・外科
 救急医療センター 51-0099 津田
 ●診療時間
 平日 午後7時~翌朝8時
 土曜日 午後2時~翌朝8時
 日曜祝日 午前9時~翌朝8時

◆7月9日(日)
 産婦人科 池田産婦人科 21-2228 石坂
 眼 科 渡辺クリニック 22-1500 富士見台(0559)
 耳鼻科 本橋医院 75-1773 三島
 " 善得クリニック 51-8733 今泉5
 柔道整復 朝岡接骨院 52-2876 今泉1

◆7月16日(日)
 産婦人科 遠藤産婦人科 52-1941 吉原3
 眼 科 花崎眼科医院 66-0100 五味島
 耳鼻科 岩渕医院 51-4161 沼津(0559)
 柔道整復 駅南望月接骨院 61-3405 横割本町

◆7月20日(木)
 産婦人科 ロゼレディースクリニック 60-5747 蓼原
 眼 科 加藤医院吉原分院 57-3000 吉原4(0559)
 耳鼻科 沼津市立病院 24-5100 沼津
 柔道整復 本市場もちづき接骨院 62-4754 本市場

◆7月23日(日)
 産婦人科 望月産婦人科 34-0445 西比奈
 眼 科 長野医院 60-7100 柚木(0559)
 耳鼻科 はら仙石医院 67-2012 沼津

柔道整復 藤原接骨院 21-3309 神戸

◆7月30日(日)
 産婦人科 北西医院 61-0119 本市場
 眼 科 阿部眼科医院 61-5810 松岡(0559)
 耳鼻科 田中医院 75-0226 三島
 " 大谷耳鼻科医院 61-1860 木戸元町
 柔道整復 田辺接骨院 61-5490 柚木

◎休日救急歯科診療
 診療時間 午前9時~午後4時
 診療場所 歯科医師会館 ☎53-5555

平日の夜間及び休日当直医の
 問い合わせは… ☎51-9999

排水設備責任技術者試験

☎ 下水道部管理課 内線 2511

受験資格 20歳以上で学歴に応じた実務経験を有する人

試験日 10月18日(水)

試験会場 県内3会場(沼津市、静岡市、豊田町)

受験料 5,000円

申し込み 7月24日～8月4日に、必要書類を下水道部管理課へ

※願書は7月10日～28日に下水道部管理課で配布します。

不動産の無料相談会

☎ 土地対策課 内線 2417

不動産鑑定士が不動産に関するいろいろな相談を受け付けます。気軽に足を運んでください。

とき 7月28日(金) 10:00～15:00

ところ 県富士総合庁舎6階

内容 鑑定評価、価格、売買、借地、借家、相続、贈与その他土地に関すること

問い合わせ (社)静岡県不動産鑑定士協会 ☎054-253-6715

看護への道

市立看護専門学校見学説明会

☎ 市立看護専門学校 64-3131

来年度市立看護専門学校への進学・入学を希望する人を対象に学校説明会を開催します。

とき 7月30日(日) 13:00～16:00

ところ 市立看護専門学校視聴覚室

内容 全体説明、校内見学、個別相談

対象 進学・入学希望者とその保護者、高校進路担当教諭

申し込み 当日直接会場へ

※駐車場がありませんので、車での来校はご遠慮ください。

7月1日～8月31日は
河川愛護・美化運動期間

☎ 河川課 内線 2461

～マナーを守って川を美しく～

●街頭PR

とき 7月21日(金)

ところ ユニー吉原店、JR富士駅前、コンボ富士厚原店

●親と子の河川美化ポスター展

保育園児がかいたポスターを展示

とき 7月24日(月)～8月1日(火)

ところ ロゼシアター1階ギャラリー

※そのほか、親と子で川の観察会や河川パトロールなどを行います。

富士山憲章

～美しい富士山を未来の子どもたちに～

☎ みどりの課 内線 2666

静岡県と山梨県は「富士山憲章」を平成10年に制定しました。美しい富士山を後世に引き継ぐために7月1日から8月31日までキャンペーンに取り組んでいます。

★富士山憲章

- 1 富士山の自然を学び、親しみ、豊かな恵みに感謝しよう。
- 1 富士山の美しい自然を大切に守り、豊かな文化を育もう。
- 1 富士山の自然環境への負荷を減らし、人との共生を図ろう。
- 1 富士山の環境保全のために、一人ひとりが積極的に行動しよう。
- 1 富士山の自然、景観、歴史・文化を後世に末長く継承しよう。

第8回
日本国際青少年音楽祭in富士

☎ ロゼシアター 60-2512

ドイツユース吹奏楽団、中国チャイニーズオーケストラ、富士見高校吹奏楽部による合同ステージです。

とき 7月20日(木) 18:00～

ところ ロゼシアター大ホール

入場料 無料(入場整理券はロゼ・チケットセンター ☎60-2500にあります)

7月は青少年の非行問題に
取り組む強調月間です

☎ 青少年相談所 52-4152

次代を担う青少年を健全に育成することは、市民の願いであり、共通の課題です。

- ◆7月3日 街頭キャンペーン
- ◆7月4日～25日 各地区巡回広報啓発活動「愛の呼びかけ」
- ◆7月21日 県下一斉立入調査、県下一斉街頭補導

「シニアネットしずおか」
イベント参加者募集

☎ 生涯学習課 内線 2715

伊豆河津七滝「滝めぐりとハイキング」

とき 9月15日(金) 8:30～

集合場所 JR三島駅南口

対象 おおむね60歳以上の人

定員 20人 参加費 4,500円

問い合わせ (財)しずおか健康長寿財団 東部支部 富田 方 ☎0559-86-8149

電話加入権の公売

☎ 収税課 内線 2363

とき 7月25日(火) 10:40～11:00

ところ 県富士総合庁舎301会議室

※中止になる場合がありますので、事前に電話で確認してください。

問い合わせ 富士財務事務所納税課

☎65-2123

●市民れんらく版●

第15回「海の祭典」記念事業

①豪華客船「飛鳥」で行く県民クルーズ

とき 8月15日(火)16:30～17日(木)

乗船場所 清水マリンターミナル

内容 清水港～仙台港～(秋保温泉、松島、中尊寺から選択)～新幹線にて静岡駅

定員 400人(先着順)

参加費 9万5,000円～18万6,000円

申し込み 8月8日までに電話またはFAXで、海の祭典記念クルーズ実行委員会へ ☎0543-54-0671 ㊚0543-54-1626

②豪華客船「飛鳥」県民見学会

とき 8月15日(火) 14:00～15:00

ところ 清水港日の出埠頭

定員 150人(応募者多数の場合は抽せん)

申し込み 7月20日までに往復はがきで〒424-0922 清水市日の出町9-25 マリンビル会館事務室内 海の祭典記念クルーズ実行委員会県民見学会係へ ☎0543-53-2311

7月の水道・下水道料金納入地区

納入期限は7月31日まで(納入はお早目に、お忘れなく)
納入は手続きが簡単、便利な指定金融機関などの口座振替で

問い合わせ 水道部営業課 内線2534・2535

吉原(弥生町除く)、広見、広見南、青葉台(広見新町、若松町1・3、高山、茶の木平・荻の原の一部)、元吉原、須津、吉永、原田(原田町3)、田子浦、大淵(大久保町、城山町)、富士駅北1・2(十兵衛北・水戸島上除く)、富士南(森島・宮下除く)、鷹岡(厚原西・久沢東・久沢北除く)、天間

富士の民話 あれこれ

沼川の

か つ ぱ

沼川へかかっている河合橋付近や、沼川と滝川の合流するあたりは、昔はとても深いところでした。今回はこの沼川のふちにたくさんすんでいたと言われる、かっぱにまつわるお話の一つを紹介しましょう。

昔、吉原宿が元吉原の今井にあったところのことです。宿場のすぐ北側を沼川が流れていて、特に滝川と合流するあたりは深いふちで水量も多く、そこには四十九匹のかっぱがすんでいました。

あるとき、宿場に泊まった大名の家来が、川で馬の身体を洗っていました。すると、一匹のいたずら好きのかっぱが、馬をからかおうとして馬のしっぽをつかんで、力いっぱい水の中へ引き入れようとした。驚いた馬は、川の中から飛び出して街道の方へ駆け出しました。ところがそのとき、かっぱも一緒に街道へ引きずり出されてしまいました。

かっぱは、「これはしくじった」と大急ぎで川の方へ逃げ出しましたが、とうとう大勢の人たちに取り巻かれて、捕らえられてしまいました。

人々はこのいたずらかっぱを、馬屋の柱に一晚じゅう縛りつけて、次の朝になってようやく放してやりました。

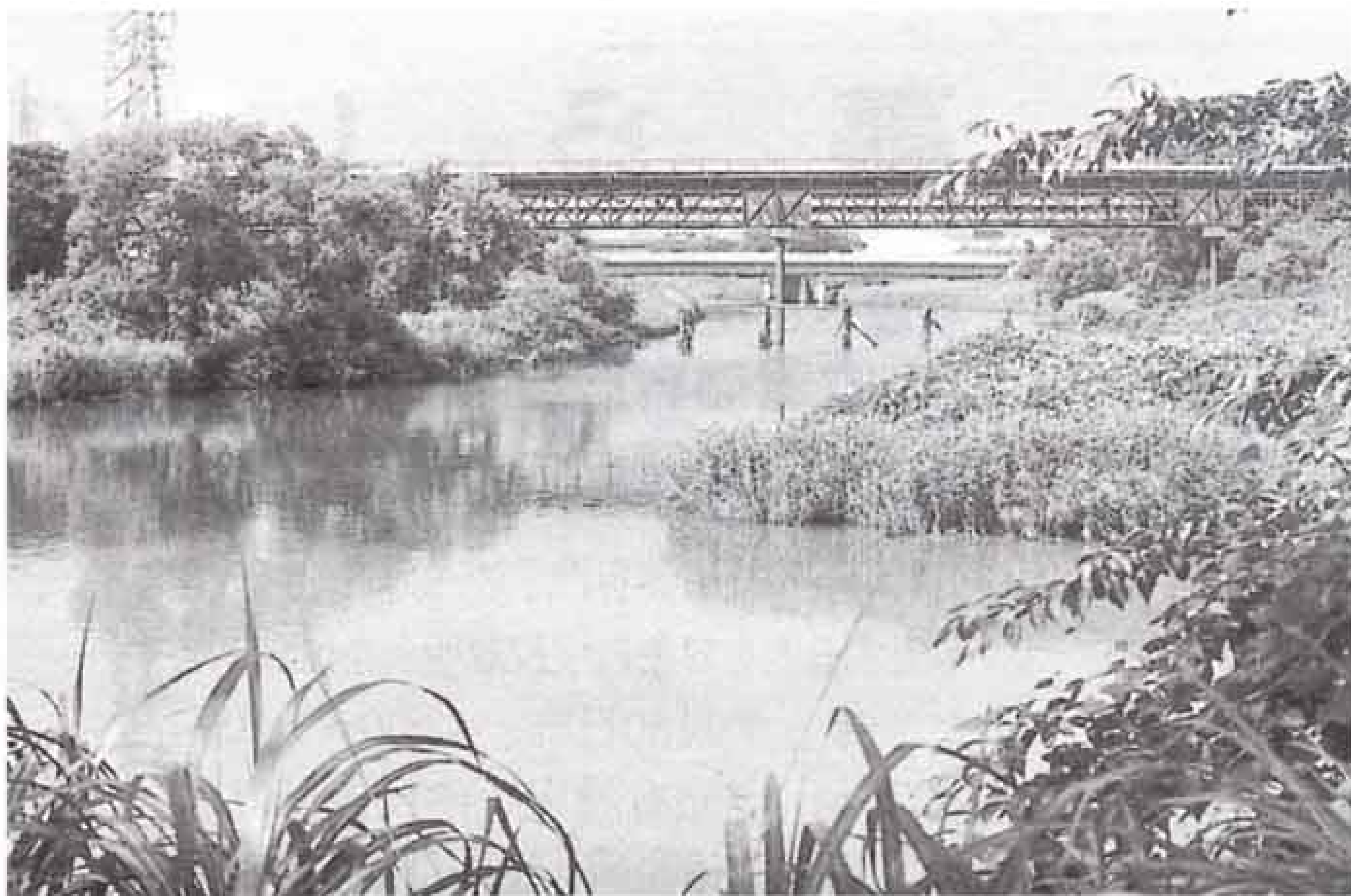
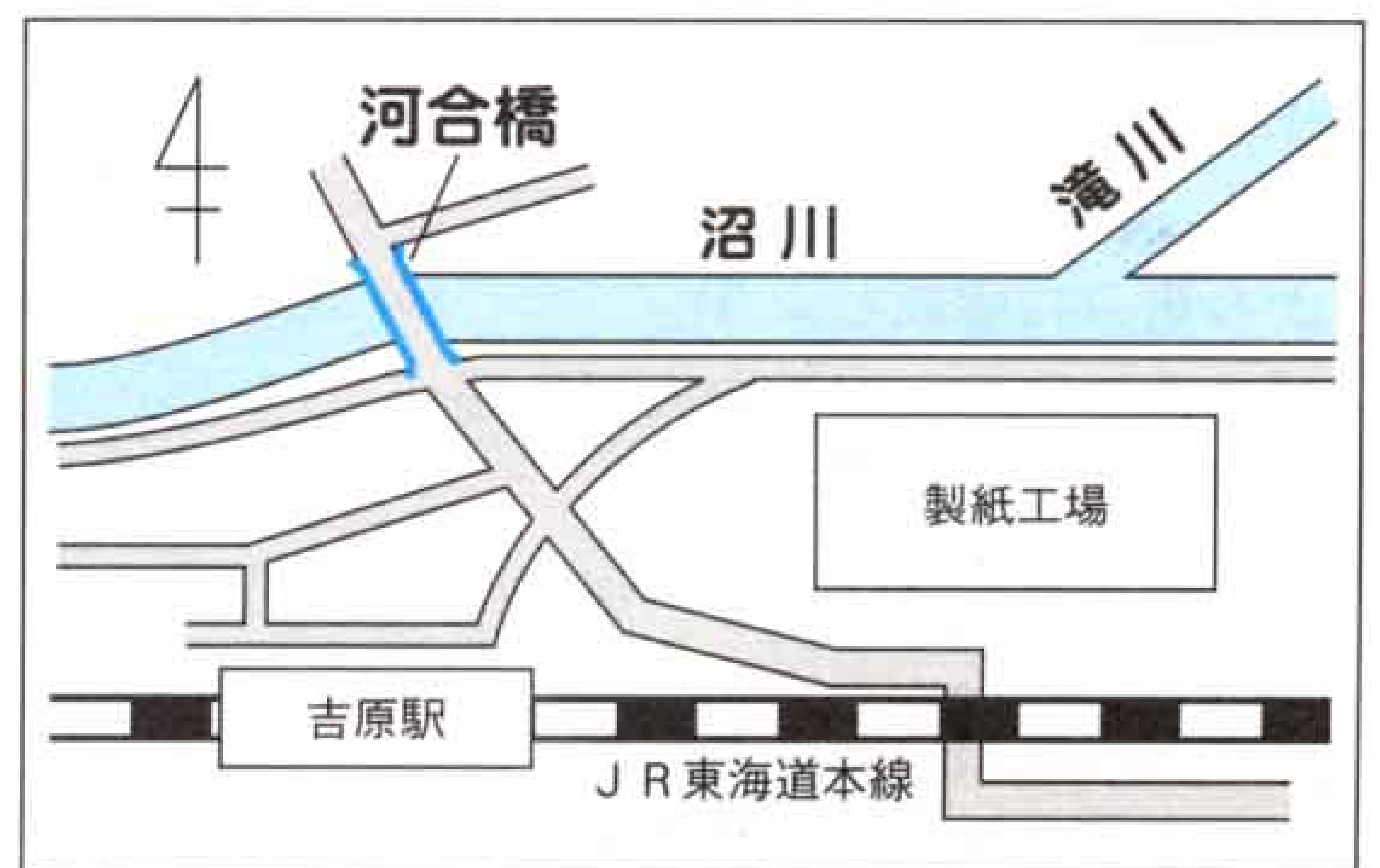

◀沼川と滝川の合流点

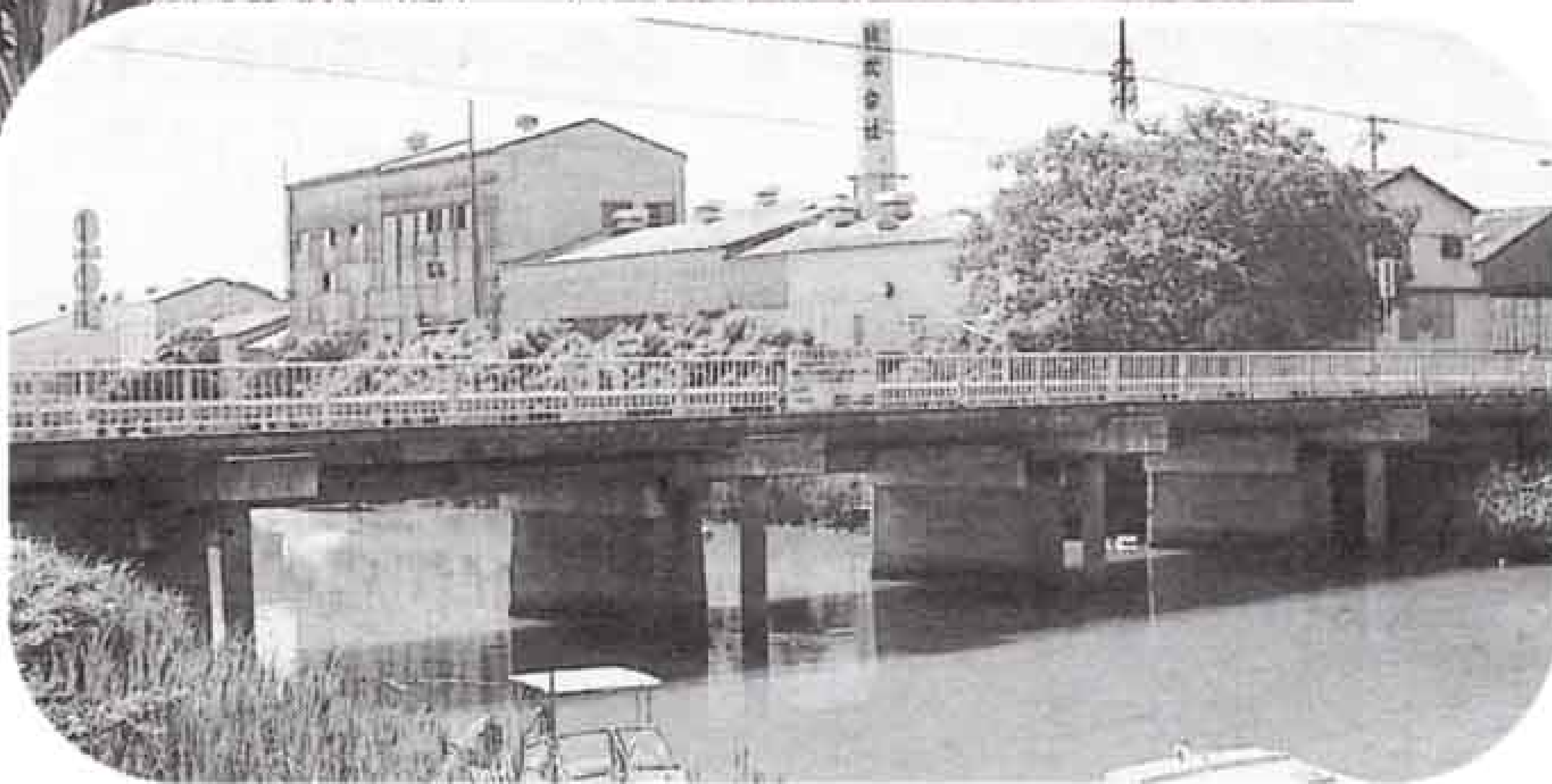

▶河合橋

かつての沼川は、アシやマコモが生い茂り、水はとてもきれいに澄んでいました。子供のころはよく川へ遊びに行ったものです。河合橋から飛び込んで泳いだり、釣りなどをして遊んだりしました。沼川ではウナギも多くとれたんですよ。

時間を忘れて遅くまで遊びほうけていると、近所の人に「いつまでも遊んでいると、かっぱに川へ引きずり込まれるぞ」とよく言われたものです。かっぱの存在を信じていたわけではなかったのですが、そう言われると何だか怖くなって、急いで家に帰ることもありました。今思えば、そうやってかっぱの名を借りて、地域の人たちが子供たちに水の怖さを教えるなどして、地域ぐるみで教育をしていたのでしょね。

川で遊んだ昔のことや、かっぱの伝説のあった土地柄そのものが、今ではとても懐かしく思います。あの環境を現代にも残したかったですね。今の子供たちにも、かつての私たちの遊びを経験させてあげたいものです。



駿河郷土史研究会副会長
渡邊 繁治 さん
(今井二丁目)

こちら編集室

今回の特集「富士市の水」はいかがでしたでしょうか。私も中・高校生だったころ、毎日のように部活動(テニス)の後、水飲み場に一目散に駆けていき、ごくごく水を飲んでいました。その水が冷たくておいしかったこと。練習の疲れが吹き飛んでいきました。

しかし、我が子たちは、のどが渇いたと言っても、水ではなくスポーツドリンクやジュースを飲んでいきます。これらは結構糖分も含まれているので、飲み過ぎると体によくないと言っているのですが…。もっと富士市の水のありがたさをわかってほしいものです。

人口 239,507人 (前月比+132)
男 119,263人 (+80)
女 120,244人 (+52)
世帯 80,146世帯 (+128) 6月1日現在
編集・発行 富士市総務部広報広聴課
〒417-8601 静岡県富士市永田町1-100
☎51-0123 ㊚51-1456

