



▲富士山こどもの国ホールでの表彰式



▲少年自然の家体育館で行われた開会式での選手宣誓

ワールドカップ2000 オリエンテーリング日本大会

4月14日～16日 富士山こどもの国周辺

アジアで初めて開催されたオリエンテーリングワールドカップ。世界15か国から約140人の選手が参加し、白熱した競技が繰り広げられました。選手たちは地図とコンパスを手に、自分の力を信じて富士山ろくの自然の中を正確に早くゴール目指して駆けめぐりました。

主な内容

温かな看護の心で～看護の仕事の1日

平成12年度は 固定資産の評価替えです

5月12日は看護の日

温かな看護の心で

看護の仕事の1日



五月十二日は「看護の日」。世界的にはナイチンゲールの日として知られています。病气やけがをしたとき、その治療に当たってけるとともに、不安な心を温めてくれる看護婦（士）さん。その仕事に携わる皆さんの姿を紹介します。

四月十四日金曜日、市立中央病院の六B病棟を取材。患者さんが起きてから寝るまでの時間を中心に、看護婦（士）さんがどんな仕事をしているのかその様子を追ってみました。

市立中央病院六B病棟

六B病棟には、呼吸器、血液、糖尿病、消化器に病気を抱える患者さんが入院しています。ベッド数は五十六床で、婦長一人、主任一人、看護婦（士）二十一人、医療補助員二人の二十五人が入院患者さんの看護に当たっています。

勤務は、日勤（八時十五分～十七時）、準夜勤（十六時十五分～深夜一時）、深夜勤（〇時十五分～九時）の三交代制。

それぞれの勤務の中で、患者さんの病状に応じて、三つのチームを組んで担当し、患者さんの継続的な看護ができる体制をとっています。





朝の打ち合わせには日勤と深夜勤務の全員がそろろう



清拭、朝の点滴の準備・実施、病室の見回り、検温など



起床の確認、血圧測定・洗面介助、血糖値測定、看護記録への記入、申し送りなど

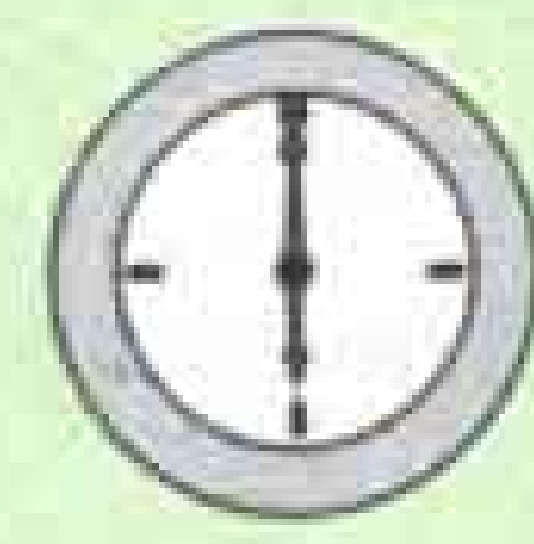

主な仕事

看護の仕事の一日

【六時～八時十五分】

患者さんが目覚め始める六時ころは深夜勤務の看護婦さんが担当。当日深夜勤務だった田中さんの仕事を中心に追いました。

一時から深夜勤務の三人が患者さんの看護を担当。病室の見回りや、深夜のナースコールへの対応などが仕事の中心。

六時、あたりもだいたい明るくなり、患者さんは徐々に起床し始める。各病室を回り起床のチェック。患者さんに「よく眠れましたか」と声をかける。血圧の測定や、歩くことが困難な人に洗面介助、おむつ交換などを行う。とくに、重症患者さんの状態観察をする。七時ころに糖尿病の患者さんの血糖値を測定。

【八時十五分～十三時】

八時十五分から十七時まで、日勤の大瀧さんの仕事を中心に追いました。

八時十五分、日勤と深夜勤務の全員がナースセンターに集合。入・退院予定や一日の予定などを打ち合わせ。終了後、清拭(タオルなどで体をきれいにふいてあげる)や点滴の準備に切りかかる。

八時四十分、清拭のため各部屋を回る。熱いぬれタオルで体をふく。

七時三十分、担当する患者さんの夜の状況などを看護記録に記入し、申し送りの準備。日勤の看護婦さんも徐々に出勤。物品の確認や、担当する患者さんの記録に目を通し、きょうの準備をする。

七時四十五分、「朝食の準備ができました」との放送を流す。食事を取りに来られない患者さんには、各部屋まで配る。日勤の看護婦さんと患者さんの状況の申し送り。

八時十五分、日勤と深夜勤務の全員がナースセンターに集合。入・退院予定や一日の予定などを打ち合わせ。終了後、清拭(タオルなどで体をきれいにふいてあげる)や点滴の準備に切りかかる。

九時、朝の点滴開始。点滴の間違いないようにしっかりと確認

患者さんに不安を感じさせない看護をしていきたい

意識障害を持ち回復の見込みがなかった患者さんが、意志を伝えることができるようになるなど、想像できないほどに回復した劇的な場面に何度か立ち会うことができました。患者さんの生きる力やそれを支える医療・看護の力の大きさを感じています。

今までふつうに生活していた人が病気になる、入院するということが大変不安なことです。患者さんに不安をできるだけ感じさせない看護をしていけるように、患者さんの手助けをしたいと思っています。看護をしている中で、患者さんが話してくださるそれぞれの生き方などが、私を成長させてくれると感じています。家族と同じような気持ちにもなりますね。患者さんやご家族に「この人に看護してもらえてよかった」と感じていただけるよう看護を深めていきたいと思っています。



田中 慶子 看護婦
(看護婦20年目)



カンファレンス、シーツ交換、病室の見回り、点滴の確認・準備・実施、看護記録への記入など



分はどうですか」「朝食はしっかり食べられましたか」「トイレには何回行きましたか」など質問。シートに記入する。

午前中の検温もようやく終わりに近づく。患者さんに「お昼からふつうに食べてもいいですよ」などと担当医師の話を伝えたり、おむつの状態を観察したりする。

十一時四十五分、患者さんに昼食が届いたとの放送。翌日の

【十三時～十七時】

十三時十分、主任看護婦を中心に、カンファレンスを行う。カンファレンスは、患者さんの今後の看護方針を話し合う大切な場。終了後、担当する医師と打ち合わせ。また、午後の点滴の確認をする。

十三時五十分、リハビリのため、実習生と一緒に患者さんをベッドから起こし、けががないよう慎重に電動車いすに乗せ送り出す。

医師からの指示の変更などを間違いないように看護記録に記入。担当する患者さんの血圧の変化などをグラフにつける。

十五時十五分、各病室へ検温に行き、血圧や便などの状況を確認。おむつ交換の時間が来た患者さんの対応などで、病室と処置室の往復。

点滴の準備。部屋を回り、昼食の様子を確認する。面会に来ている家族とも会話。ナースセンターに戻ってから、シートに医師から指示のあった処置変更を忘れずに書きとめる。

十二時十五分、控え室でいつもより早目の昼食。時間どおりに昼食をとることはほとんどない。お昼を食べた看護婦さんは、看護記録を書いたり、明日の点滴の準備をしたりする。

十五時半を過ぎると準夜勤務の三人の看護婦さんも出勤し始める。患者さんのきょうの状況を記録などで確認。

十五時五十分、検温が終わり、一息つく間もなく、すぐ看護記録をつける。先輩看護婦さんたちには患者さんの状況などを話し、アドバイスをもらう。

十六時五分、担当医師に患者さんの状況を報告。患者さんの処置やケアをパソコンに入力。

十六時二十分、患者さんの状況について、準夜勤務の看護婦さんに直接申し送る。

患者さんからのナースコール。鼻水が出ているのでふく。また、足の位置を直してほしいとの訴え。毛布をかけ直す。一通り患者さんの様子を確認し記録の残りをつける。



大瀧 加奈 看護婦
(看護婦2年目)

患者さんのちょっとした変化に気がつけるような看護婦に

看護婦になりたてのころは、患者さんの観察もままならない状態で、「こんな看護をしていていいのだろうか」「見落としたところはないか」と心配になったときもありました。緊張の連続で正直なところ怖くなつたときもあります。それでも、自分で判断できないときや、患者さんから聞かれても答えられないときなどは、上司や周りの先輩たちに聞き、力を借りながら何とかやっていくことができました。

今、慢性期の患者さんを受け持っています。どの患者さんとも話をするのが楽しく、自分の看護に対して言葉でなくても、しぐさや表情で反応が返ってくると、うれしくなり、仕事をしている充実感があります。

これから患者さんのちょっとした変化に気がつき、対応できるように看護の力をつけていきたいです。患者さんが何でも話してくれるような看護婦になりたいですね。



●三交代で患者さんを見守る看護婦さん。病院は一日中眠りません



病室の見回り、夜間の点滴準備・実施、看護記録への記入、申し送りなど

夕食の介助、点滴の確認・準備・実施、検温、ナースコールへの対応など



【十七時～二十一時】

十七時から、三人の準夜勤の看護婦さんが担当。準夜勤の中村さんの仕事を中心に追いました。

十七時、夕方の病室の見回り。夜の点滴を用意。経管栄養に使う栄養剤を温める。患者さんによって入れる内容と始める時間が違うため間違いがないよう、一つ一つ入念に確認する。

十七時五十五分、患者さんの夕食。
十八時十五分、夕方の病室回りもおおむね一段落。経管栄養の準備や夕食の様子を病室に行き確認。

十八時二十五分、面会の家族に状況の説明をしアドバイス。
十九時、ナースセンターに「痛みどめをください」といったナースコールが入り、その都度対応する。ナースコールへの対応の合間に夜の点滴がある患者さんへ

【二十一時～一時】

二十一時、消灯。見回りのとき、熱が高かった患者さんの氷まくらの交換をする。

二十一時四十五分、病院の夜間当直婦長が、特に重症の患者さんはいないか、また、対応に困っていることはないか確認に訪れる。

二十三時、懐中電灯を持って各病室を見回り。患者さんの様子確かめ、ナースセンターで

者さんへの準備をする。

十九時を過ぎると病室も次第に静かになってくる。

十九時三十五分、準夜勤の三人がナースセンターにそろそろ夕方の検温のときの患者さんの状況など記録をとる。

十九時四十五分、一息ついたところで夕食。食事中もナースコールが入り、すぐに患者さんのところへ向かう。

二十時四十分、二十一時の消灯前に各部屋を回る。ベッドの高さを調整したり、点滴の速さや薬を飲んだかどうかを確認したりする。なかなか寝つけない患者さんには「安心してお休みください」と声をかける。

記録をつける。

夜はナースコールのふえる時間。寝返りを打てないなどでナースコールが入る。

深夜勤務の三人にスムーズに引き継げるよう看護記録などに記入。〇時を回り、深夜勤務の看護婦さんへの申し送りが終わった後も、一時過ぎまで仕事が続く。

家族と一緒に患者さんの

気持ちを考えていきたい

準夜勤務では、患者さんが寝る時間に当たるため、患者さんがゆっくりと安心して眠れるような看護をしようという心がけています。

私自身、看護婦になり初めの三年間くらいは無我夢中の毎日でした。そのころは患者さんに対して同じような看護をしてきた気がします。患者さんの性格は十人十色。私自身が家庭を持ったことで、ようやくそれぞれの患者さんの背景を考えて看護ができるようになった気がします。私が夜勤のときなど、夫やその両親が子供の面倒を見てくれるなどの協力があがり、家族のありがたさを感じています。

看護を通じ、患者さんの家族と一緒に患者さんの気持ちを考えていくかわりを持っていきたくいですね。患者さんや家族から、「看護婦さん」でなく「中村さん」と名前と呼ばれると、より距離が近くなったようにうれしくなります。



中村三千代 看護婦
(看護婦11年目)

優しく接してくれる姿に感心



林 弘之さん (一色)
姉・中村 光子さん (右)
姉・三浦 優子さん (中)

入院は二回目で二か月ほどになります。ナースコールで呼ぶとすぐ来てくれるので安心です。どの患者さんにも優しく接している姿に感心します。お年寄りにも身ぶり手ぶりを交えてわかりやすく話してくれますね。

夜間も看護してくれて安心



加藤 藤江さん
(中里)

夫が四か月ほど入院しています。私は昼間面会に来ています。夜間も看護婦さんがいることで安心していられます。また、床ずれを防止する方法など丁寧に教えてくれるので助かります。

看護を受けて

六B病棟の患者さんや家族の声

インタビュー

患者さんに応じた援助を実感



市立看護専門学校3年
田口真由美さん
(天間)

いろいろな人と接してみたくて看護の道を選びました。実習を通じて患者さんの人柄や病気もさまざまで、それに合った援助が必要だと実感しました。患者さんの話をきくと聴くことのできる看護婦になりたいと思っています。

学んだ看護の仕事に心に残したい



市立看護専門学校3年
神尾恵美子さん
(厚原)

以前病気になる不安だったとき、看護婦さんの笑顔と優しい言葉が心強く感じました。昨年の載帽式での感動を忘れずに、実習で学んだ実際の看護の仕事に心に残し、患者さんの立場を理解できる看護婦になれるよう頑張りたいと思っています。

看護の仕事を目指して

実習に来ていた看護学生の声



市立中央病院
渡邊 鈴子 総婦長

患者さんにとって今何が必要か判断し援助することが大切

市立中央病院看護部では、看護婦(士)、医療補助員をあわせて約四百二十人の職員が患者さんの看護に当たっています。看護婦(士)は、医師の治療方針に沿って、患者さん一人一人の看護計画を立て、それをチームで援助していきます。

看護の仕事は、患者さんの命に直接かかわる仕事です。また、

奉仕の心を持たずにはできません。私たちの役割は患者さんと医師の間に立ち、患者さんの代弁者になることです。「観察に始まり、観察で終わる」という看護の言葉がありますが、その過程で患者さんには今何が必要かを判断し、医師との協働作業で援助していかねばなりません。そして患者さんや家族から信頼や安心を得ることが患者さんの回復や自立を助けることにつながり、看護者としての充実感が得られるのではないのでしょうか。

どこにも誇れるすばらしい看護を患者さんに提供したいという思いを持ち、また患者さんにとってこの病院でよかったと思っただけでなく、これからも職員一丸となって努力していきます。

一日中休みがない看護の仕事。その仕事に熱い情熱をかける看護婦(士)さんは、きょうも笑顔で患者さんを迎え、患者さんや家族の悩みに耳を傾け、患者さんの回復に向けて一生懸命に働いています。

戦地にあって温かな看護の心を届けたナイチンゲール。その心は、ときやところが変わっても、皆さんの近くに在る看護の仕事に携わる人の心にも温かく伝わっています。

お便りください

このコーナーは、皆さんの意見や地域の問題をお届けしています。
広報広聴課 ☎51-0123 内線2822へご連絡ください。

広報ふじで
まちの話題を発信

まちかどネットワーク

を大募集します!!



●まちかどネット
ワーカー公共施
設見学から



広報ふじ五日号の定番コーナ

ー「まちかどネットワーク」で
は、市民の皆さんの活動や地域
の話題などをお伝えしています。

まもなく二十四万人に届きそ
うなほど多くの皆さんが住み、
広い面積を持つ富士市。私たち
のまちには多くの生活や自然が
あります。しかし、市内の生き
た情報を収集するには、編集ス
タッフの力だけでは限界があり
ます。

そこで、地域の新鮮な話題な
どを提供していただく「まちか
どネットワーク」を募集しま
す。ネットワークカーさんは、い
わば「地域の情報通信員」。

あなたの周りの話題などを広
報ふじで発信してみませんか。
皆さんのたくさんのご応募お待
ちしています。

●応募資格は？

市内在住で、富士市が好きな人なら
どなたでも応募できます。年齢や性別
などは問いません。

●どんな活動をすればいいの？

身近で見つけた自然や出来事、情熱
的な人やグループの話題など「皆さん
にぜひ伝えたい」と思った情報を、編
集室までお寄せください。方法は、手
紙、電話、ファックス、Eメールな
ど何でも構いません。

●任期はどのくらい？

任期は二年間。申し訳ありませんが
報酬はありません。新たな人との出会
いなどがきつと財産になると思います。

●申し込み・問い合わせ

六月九日(金)までに、電話またはフ
ァックス、Eメールで広報広聴課へ
☎五一一〇二二三 内線二八二二
☎五一一一四五六
Eメール kouhou@city.fuji.shizuoka.jp

六月十・十一日に行われる吉原祇園祭で

新追町が新しい山車をお披露目



毎年六月第二土・日曜日に行わ

れる吉原祇園祭は、吉原二十四町、
五つの神社が連合して行われる伝
統のお祭り。祭りのメインの一つ
は、二十台もの山車の華やかで迫
力満点な引き回しです。

木之元神社の氏子となっている
新追町では、ことしのお祭りで新
しい山車を披露します。昨年まで
の山車は昭和七年につくられたも
の。老朽化が進んだため、切りの
いい二〇〇〇年に新しい山車をお
披露目できるように、町内挙げて
六年前から準備を進めてきました。
多額の費用は、町内の皆さんから
の寄附や月々の積み立て、また、
町内で行う廃品回収の収益などを



▲吉原祇園祭のメインの一つ
「山車の引き回し」

充てて工面しました。新しい山車
は竜の彫刻など職人の技を随所に
施した見事なもの。祭りの中心と
なる青年の意見も取り入れて太鼓
をたたく位置を高くしたり、前の
山車にもあった「おかめ」と「ひ
よつとこ」の飾りを今回も取り入
れたりしました。

新追町町内会長の三枝敏明さん
と副会長の長澤清さんは、「この
山車が私たちのひ孫ややしやごの
代にも町内の財産として受け継が
れ、祭りのよき思い出を残してい
ってほしいですね。私たちにとっ
て東海道一の山車だと思っていま
す。ことしのお祭りが待ち遠しい
ですね」と話してくれました。



▶新追町の皆さんと新しい山車



固定資産税は、毎年1月1日現在、富士市に固定資産（土地、家屋、償却資産）を所有している人に、その資産価値に応じて納めていただく税金です。

この固定資産税は、「固定資産の評価額」を基準に算出されるもので、土地と家屋の評価額は3年ごとに見直しが行われます。これを「固定資産の評価替え」と言い、適正な評価と公平な課税になるように行われています。

地の評価替えは

◆評価額は地価公示価格の7割程度

土地のうち、宅地の評価額は、地価公示価格の7割程度を目標に算出しています。評価額は原則として、3年間据え置かれますが、平成13年度及び平成14年度に地価の下落がある場合には評価額の修正を行います。

◆税額が下がる場合や据え置きになる場合があります

◎負担水準（※1）が高い宅地については、前年度の税額より引き下げ、または据え置きになります。
 ◎地価の下落により、新評価額が平成9年度の評価額より12%以上の下落率（※2）があり、次の要件に該当する場合は前年度の税額に据え置きになります。

- ・商業地等 負担水準45%以上
- ・小規模住宅用地 負担水準55%以上
- ・一般住宅用地 負担水準50%以上

※小規模住宅用地とは、居住用の建物がある敷地面積が200平方メートル以下の土地で、200平方メートルを超えると、超えた面積が一般住宅用地となります。

◆税負担は、なだらかに、無理なく

◎負担水準が低い宅地については、前年度の税額よりなだらかに上昇します。
 ◎平成12年度から平成14年度までの税額は「負担水準による税額上昇割合表」に応じ算出します。
 ※都市計画税についても、同様の調整措置が行われます。

負担水準による税額上昇割合表
 （平成12年度から平成14年度）

住宅用地（A表）		商業地等（B表）	
負担水準	税額の上昇割合	負担水準	税額の上昇割合
100%以上	引き下げ	75%以上 (平成14年度は70%)	75%まで引き下げ (平成14年度は70%)
80~100%	据え置き	60~75% (平成14年度は60~70%)	据え置き
40~80%	1.025	40~60%	1.025
30~40%	1.05	30~40%	1.05
20~30%	1.075	20~30%	1.075
10~20%	1.10	10~20%	1.10
10%未満	1.15	10%未満	1.15

平成12年度は

固定資産の評価

家屋の評価替えは

家屋の評価は自治大臣が定めた「家屋評価基準」により、現在所有している家屋を今建築したら、幾らぐらいの建築費になるかを算定して、それに建築後の経過年数に応じた損耗の状況による減価を行って計算します。

そのため、平成12年度の評価替えでは、一部の建築資材の値下がり傾向が見られたため、近年建てられた家屋の評価額はこれらを反映した評価となります。



土

(※1)

$$\text{負担水準} = \frac{\text{前年度課税標準額}}{\text{新評価額 (住宅用地は、小規模1/6・一般1/3を乗じた額)}} \times 100 (\%)$$

(※2)

$$\text{下落率} = \left(1 - \frac{\text{新評価額}}{\text{平成9年度評価額}} \right) \times 100 (\%)$$

固定資産税の住宅用地

(小規模住宅用地) の計算例

平成9年度評価額	3,000万円
平成12年度評価額	2,700万円 (下落率10%)
平成11年度課税標準額	200万円
(税を算出する基礎となる額です)	

固定資産税の税率 1.4%

平成11年度税額

$$200\text{万円} \times 1.4\% (\text{税率}) = \mathbf{2\text{万}8,000\text{円}}$$

$$\begin{aligned} \text{負担水準} &= \frac{\text{平成11年度課税標準額 } 200\text{万円}}{\text{平成12年度評価額 } (2,700\text{万円}) \times 1/6 = 450\text{万円}} \times 100 \\ &= 44\% \end{aligned}$$

負担水準が44%なので、A表より上昇割合が1.025になります

平成12年度課税標準額

$$200\text{万円} \times 1.025 (\text{上昇割合}) = 205\text{万円}$$

平成12年度税額

$$205\text{万円} \times 1.4\% (\text{税率}) = \mathbf{2\text{万}8,700\text{円}}$$

問い合わせ

資産税課

内線2385・2390

センター婦人がん検診

☎ 保健女性センター 64-8992

と き ○6月1日(木) ○6月19日(月)
13:30~14:15

ところ 保健女性センター

内 容 子宮頸がん・乳がん検診

対 象 30歳以上の女性

受診料 1,100円 (70歳以上の人などは無料)

申し込み 電話で保健女性センターへ
予約してください

※不正出血・子宮筋腫などがある人は
医療機関での検診をお勧めします。

家庭介護教室

☎ 保健女性センター 64-8993

上手な介護の仕方を学びませんか。
と き 6月1日(木)・6日(火)・13日(火)・
20日(火)・29日(木)、7月4日(火)・11日
(火)・18日(火) 13:00~15:30

ところ 保健女性センター

内 容 入浴介助、床ずれ予防、歯の
衛生などの学習と実習

定 員 30人(先着順) 受講料 無料
申し込み 5月19日から受け付けます。

電話で保健女性センターへ

外国人のための日本語講座
ボランティアスタッフ募集

☎ 社会福祉課 内線 2312

と き 5月31日~10月25日
毎週水曜日

昼の部 10:00~11:30

夜の部 19:00~20:30

ところ 保健女性センター

対 象 日本語を教えることに情熱を
持っている人

募集人数 昼・夜 各5人(先着順)

申し込み 5月26日までに電話で社会
福祉課へ

糖尿病予防教室

☎ 保健女性センター 64-8993

と き 6月5日・12日・19日・26日、
7月3日・10日・17日または24日・
31日 各月曜日 13:30~15:30 (31日
のみ9:30~12:30) 計8回

ところ 保健女性センター

内 容 ●医師の話「糖尿病とは」

●食事療法の基礎、バランス食と外
食の注意など ●運動療法の話と実
技 ●個別健康相談 ●調理実習

対 象 血糖値が高く、改善の必要が
ある70歳未満の人やその家族、血糖
値の高い血縁者がいる人

定 員 20人(先着順)

申し込み 5月19日から受け付けます。
電話で保健女性センターへ

富士市植樹祭
~やすらぎの森林づくり~

☎ 林政課 内線 2574

緑豊かで安全な郷土を次代へ引き継
ぐために行う植樹祭に参加してみませ
んか。

と き 5月25日(木) 10:30~12:20

集合場所 市役所北側駐車場 9:00

※送迎バスが出ます。

ところ 桑崎字境塚1016番地
(雨天：富士木材センター)

内 容 式典、ヒノキの植樹、記念樹
配布

対 象 市内在住で自然に興味のある
人

定 員 20人程度

申し込み 5月19日までに電話で林政
課へ

5月は消費者月間

☎ 消費生活センター 64-8996

5月30日の「消費者の日」にちなみ、
5月を消費者月間としています。安心
で安全な消費生活を目指し、ゆとりあ
る社会を実現しましょう。

困ったときはまず電話

ご存じですか?消費生活相談

消費生活に関する相談や苦情など
について、専門相談員が解決のためのお
手伝いをします。勧誘を受けて迷った
ときや、契約をして困ったときは、で
きるだけ早く相談してください。

《消費生活相談》

と き 月~金曜日 9:00~16:00

ところ 消費生活センター(保健女性
センター2階)

5月の教育委員会会議

5月定例会を次のように開催します

と き 5月18日(木) 13:00~

ところ 市役所8階政策会議室

☎ 教育委員会教育総務課 内線 2748

~日曜納税・年金相談~

と き 5月28日(日) 9:00~16:00 ところ 市役所

★収 税 課 (3階) ...市・県民税、固定資産税の納付について

★国民健康保険課 (3階) ...国民健康保険税の納付について

★国民年金課 (2階) ...国民年金について

問い合わせ 収税課 内線2365、国民健康保険課 内線2343、国民年金課 内線2264

環境シリーズ No.24

ごみの減量化

平成11年度に市内から出されたごみ
の総量は10万550トンでした。10年度
と比較すると2.36%増加したことにな
ります。その主な内訳は可燃ごみ8万
7,064トン、埋立ごみ346トン、資源ご
み1万3,008トン、電池類96トン、罹災
物(火災ごみ)36トンとなっています。

市ではこれらのごみを可燃ごみ、埋
立、乾電池、瓶、缶、金属類、古紙(4
種類)に分類して収集しています。さら
に昨年度はウエス(繊維類)の集団回収

助成制度とペットボトルの拠点回収を
開始し、平成12年度からは新たに剪定
枝の資源化事業に取り組んでいます。

ごみの総量は人口増加などにより
年々増加の一途をたどり、ごみ総量の
削減や埋立処分場の確保は富士市が直
面する緊急課題となっています。

可燃ごみとして出されるごみの中
には、ペットボトルや古紙が混入してい
る例がまだ数多く見られます。

分別を徹底し、資源としてリサイク
ルできるものは指定の日に指定の場所
に出してください。また、ペットボ
トルは市内の拠点回収に協力していただ

いているスーパーなど54店舗に設置し
てある回収用ボックスへ、古紙は種類
(新聞紙・雑誌・段ボール・飲料用パッ
ク)ごとにまとめ、できる限り紙ひもで
縛って集積所へ出してください。

また、可燃ごみの中では厨芥類(生
ごみ)が約4割を占めており、その水分
を切って出していただくことで、相当
な減量効果となります。

市民の一人一人の努力がごみの減量
化につながります。皆様のご協力を
お願いします。

問い合わせ 環境衛生課 内線2051

既存建築物の耐震診断費用を助成します

☎ 建築指導課 内線 2444

地震が起きたとき、建築物が倒れたり壊れたりして、緊急輸送路や避難路、避難地などがふさがれてしまう場合があります。

そのようなおそれのある建築物で、昭和56年5月31日以前に建てられた建築物に対する耐震診断費用の一部を助成します。

建築物によって助成金額が異なりますので、事前にお問い合わせください。

がけ地に近い危険住宅の移転費用を補助します

☎ 建築指導課 内線 2444

対象 昭和29年以前に建てられ、高さが2m以上で、傾斜が30度以上のがけに接している住宅
補助金 (1戸当たり)

- ①建物除却費用 78万円以内
- ②建物助成費 金融機関から融資を受けた場合に、その利子(年8.5%以内)に相当する額で、572万円以内(土地を購入しない場合は366万円以内)

春の行政相談強調週間

☎ 市民相談室 内線 2244

5月22日～28日は春の行政相談強調週間です。国や県、市などに対する苦情、意見、要望を行政相談委員がお聞きし、問題解決のお手伝いをします。

とき 5月26日(金) 10:00～15:00

ところ 岩松北公民館

※定例の相談は、毎月第2・4金曜日の13:00～15:00に市役所2階の市民相談室で行っています。相談は面接のほか、電話や手紙でも受け付けています。

◆行政相談委員

氏名	住所	電話番号
遠藤矢一	鶴無ヶ淵303-10	22-5450
佐野貞二	天間545-1	71-2709
時田徳子	横割本町3-10	61-7319
加藤秋子	中里36-5	38-1545

点字講習会

☎ 生きがい福祉課 内線 2324

点字の基礎から実践的な点訳までを学びます。

とき 6月13日～11月28日
毎月第2・4火曜日
19:00～20:30 計12回

ところ 保健女性センター

対象 市内在住・在勤の人

定員 30人(応募者多数の場合は抽せん)

申し込み 6月2日までに電話で生きがい福祉課へ

ブロック塀などの撤去・改善費用の一部を補助します

☎ 建築指導課 内線 2444

地震の際、ブロック塀などの倒壊や転倒による災害を防止するため、撤去や改善をする費用の一部を補助します。

◎撤去の場合 工事費と塀の長さ1mにつき8,900円を掛けた額とで、少ない方の額の1/2を補助します(10万円を限度)。

◎改善の場合 緊急輸送路沿いなどで、ブロック塀などの改善や、フェンスなどへのつくりかえをした場合、工事費と塀の長さ1mにつき3万8,400円を掛けた額とで、少ない方の額の1/2を補助します(25万円を限度)。

※詳しくは建築指導課へ。

市立博物館 写真展

『20世紀写真のなかの富士
～学び舎のあの日～』

20世紀の富士市の歩みを写真を通して振り返ります。

第1回目は、明治時代から、新しく富士市が誕生して間もない昭和40年代までの学校にかかわる写真資料や教科書など(市民からの公募品・博物館所蔵品)を展示します。

とき 5月20日～7月6日

ところ 市立博物館2階 特別展示室

☎ 市立博物館 21-3380

国民年金の種別変更の手続きはお忘れなく



☎ 国民年金課 内線 2263

次のような場合、国民年金の種別変更の手続きをしてください。

◎本人が就職し厚生年金や共済組合に加入した場合

本人 第1号→第2号被保険者
被扶養配偶者 第1号→第3号被保険者

◎本人が退職し厚生年金や共済組合から脱退した場合

本人 第2号→第1号被保険者
被扶養配偶者 第3号→第1号被保険者

**「障害者の日記念事業」
実行委員及び参加者募集**

☎ 生きがい福祉課 内線 2323

毎年、富士市では12月9日の障害者の日を記念して「障害者の日記念事業」を行っています。今年度は、事業の企画から皆さんの手でつくり上げていただきたいと考えています。

募集内容

- ①「障害者の日記念事業」実行委員の募集(実行委員は障害を持っている人が対象です。なお、実行委員を支援するスタッフもあわせて募集します)
- ②「障害者の日記念事業」に出演したい人・団体の募集(あわせて、オーケストラの団員も募集します。弦楽器、そのほかオーケストラの楽器を演奏できる人で、楽器を所有している人)

申し込み 5月19日～31日に電話で生きがい福祉課へ

一斉防疫

希望した町内のみ実施します

☎ 環境衛生課 内線 2054

月日	午前	午後
5月22日(月)	田中町 柏原町2	柏原町1・3
◇ 23日(火)	松町 西田中町	大野町 今井東町
◇ 24日(水)	今井毘沙門町 今井本町	鈴川町4・5
◇ 25日(木)	前田、前田新田	鮫島、田子
◇ 26日(金)	中丸浜	小須、江川
◇ 29日(月)	中丸丘 下川成	柳島日東 川成島、助六
◇ 30日(火)	宮島新田	東宮島
◇ 31日(水)	新浜	西宮島
6月1日(木)	三四軒屋	千鳥町 富士見ヶ丘
◇ 2日(金)	靖国	上五貫島 下五貫島

ビデオ広報「ふじ広報室」はケーブルテレビ3チャンネルで放送中
放送日時が変わりました。次の各開始時間から15分間です。

月曜日…7:00、11:00、18:00、21:00 火曜日…7:45
水曜日…7:15、11:15、18:15、21:15 木曜日…7:30
金曜日…11:00、18:00、21:00

☎ 広報広聴課 内線2821

公文書の公開実施状況

☎ 総務課 内線 2761

平成11年度の公文書の公開は、義務公開（公開の請求）が1件ありました。

実施機関	区分	義務公開（公開の請求）					
		件数	公開決定	一部公開決定	非公開決定	不存在	取り下げ
市	長	1	0	1	0	0	0
	計	1	0	1	0	0	0

ほかの実施機関の義務公開、任意公開はありませんでした。

※公文書の公開窓口は、市役所7階南側にあります。気軽にご利用ください。

平成12年度
富士川河川愛護モニター募集

☎ 河川課 内線 2466

期間 7月1日～平成14年6月30日
活動内容 河川管理者への情報提供、
年2回程度の会議

対象 富士川周辺に住む20歳以上の人
謝礼 実費

問い合わせ 建設省甲府工事事務所富
士川下流出張所 ☎61-0078

静岡県ふれあいの翼ファミリーinカナダ
団員・ボランティア募集

☎ 生きがい福祉課 内線 2323

とき 9月6日(水)～12日(火)

対象 車いす常用者、視覚・聴覚障
害者、肢体不自由者、知的障害者と
その家族・友人など。ボランティア

定員 障害者140人。家族など140人。
ボランティア30人(先着順)

参加費 16万9,500円(障害者・ボランティア)
23万4,000円(家族・友人)

申し込み・問い合わせ 8月10日まで
に☎420-0856 静岡市駿府町1-70
静岡県ふれあいの翼実行委員
会へ ☎054-251-3027

富士市少年少女合唱団団員募集

☎ 文化振興課 内線 2723

合唱を通じて、協力する喜び、美し
いハーモニーをつくり上げる喜びを子
供たちへ。

対象 市内の保育園・幼稚園の年長
児、小・中学生(男子は変声期前)

練習日 毎週水曜日

年長児～小学3年生 16:00～17:00

小学4年生以上 17:30～19:30

練習会場 富士市民センター

費用 1か月3,000円

申し込み 保護者同伴で直接練習会場へ

問い合わせ 辻村 方 ☎52-5513

静岡県少年の翼

☎ 生きがい福祉課 内線 2323

「共に生き、共に学び、共に育つ」
をテーマに団員を募集します。

とき 8月20日(日)～25日(金)

行き先 ハワイ

対象 小学5年生～高校3年生の障
害児・健常児

定員 40人(先着順)

参加費 19万8,000円

申し込み・問い合わせ 7月31日まで
に☎420-0856 静岡市駿府町1-70
静岡県ふれあいの翼連絡協議
会へ ☎054-251-3027

チャレンジ・ザ・ゲーム講習会

☎ 体育振興課 内線 2726

特別な体力や技能を必要としない、
やっておもしろく、見て楽しいゲーム
に挑戦してみませんか。

とき 6月16日(金) 19:00～21:00

ところ 市立富士体育館

対象 市内在住・在勤の16歳以上の人

定員 60人(先着順)

受講料 無料

申し込み 6月9日までに直接または
電話、FAXで体育振興課へ☎53-8584

甲種防火管理者資格付与講習会

☎ 消防本部予防課 内線 3212

とき 6月22日(木)・23日(金) 9:00～17:00
※時間厳守(1科目でも欠席
すると資格は与えられません)

ところ 富士市民センター

定員 100人(先着順)

受講料 3,500円(テキスト代含む)

申し込み 5月24日～6月14日に受講
申請書(消防本部予防課にあります)、
写真1枚(縦4cm×横3cm)、受講料
を持参し、消防本部予防課へ

小学生水泳教室
～泳げない子供の泳力アップ～

☎ 温水プール 36-2131

とき 6月17日～7月9日 毎週土・
日曜日 14:30～16:00 計8回

ところ 温水プール

対象 小学3～6年生

定員 30人(応募者多数の場合は抽せん)

受講料 4,000円

申し込み 6月4日(日)の8:30～9:00に
本人(保護者同伴)が受講料
と印鑑を持参し、温水プール
へ

5月の休日当直医など

内科・小児科・外科
救急医療センター 51-0099 津田

●診療時間

平日 午後7時～翌朝8時

土曜日 午後2時～翌朝8時

日曜祝日 午前9時～翌朝8時

◆5月5日(金)

産婦人科 望月産婦人科 34-0445 比奈
眼科 阿部眼科医院 61-5810 松岡
耳鼻科 善得クリニック 51-8733 今泉
耳鼻科 井口医院 71-5400 三島
柔道整復 下村接骨院 35-3663 大淵

◆5月7日(日)

産婦人科 北西医院 61-0119 本市場
眼科 朝岡眼科医院 52-0745 今泉3
耳鼻科 井上耳鼻科医院 21-8765 沼津
柔道整復 佐野接骨院 52-0774 吉原4

◆5月14日(日)

産婦人科 柵山産婦人科医院 72-2626 厚原
眼科 高山眼科医院 27-2406 富士宮
耳鼻科 千葉医院 62-3315 沼津
柔道整復 萩原接骨院 72-4524 天間

◆5月21日(日)

産婦人科 武田産婦人科 63-5122 宮島
眼科 加藤医院 34-0011 比奈
耳鼻科 かみでクリニック 53-3321 伝法

耳鼻科 田中医院 75-0226 三島
柔道整復 渡辺接骨院 61-0548 富士町

◆5月28日(日)

産婦人科 谷クリニック 61-0039 八幡町
眼科 吉原中央眼科医院 53-0360 吉原3
耳鼻科 永倉クリニック 63-3011 沼津
柔道整復 二宮整骨院 53-8833 伝法

◎休日救急歯科診療

診療時間 午前9時～午後4時

診療場所 歯科医師会館 ☎53-5555

平日の夜間及び休日当直医の
問い合わせは… ☎51-9999

光化学オキシダントにご注意を

☎ 環境保全課 内線 2076

これから夏にかけて光化学オキシダントが発生しやすくなります。光化学オキシダントは人間の目やのどを刺激します。また、農作物などに被害を与えることもあります。光化学オキシダントの注意報などが出たら、次のことに注意しましょう。

- ◎目やのどに刺激を感じたときは、洗眼やうがいなどをしてください。
- ◎屋外での活動は控えてください。
- ◎自動車の運転は自粛してください。
- ◎農作物や動物に異状を認めるときは、農政課、林政課またはみどりの課へ連絡してください。
- ★人体に異状を感じたときは、保健女性センター（☎64-8991）または環境保全課へ連絡してください。

●市民れんらく版●

☆ジャトコ・トランステクノロジー サッカー部試合日程

地元チームの応援に行きましょう。

と き	会 場	対 戦 相 手
5月21日(日) 13:00~	愛 鷹	アローズ北陸
6月4日(日) 13:00~	愛 鷹	国土館大学
6月24日(土) 13:00~	愛 鷹	大塚FC
7月16日(日) 13:00~	愛 鷹	横河FC
7月30日(日) 13:00~	裾 野	静岡産業大学
8月13日(日) 13:00~	富 士	栃木SC
10月1日(日) 13:00~	富 士	横浜FC
10月21日(土) 13:00~	御殿場	デンソー
11月5日(日) 14:00~	愛 鷹	FC KYOKEN

※富 士…富士総合運動公園陸上競技場
 愛 鷹…県営愛鷹広域公園多目的競技場
 裾 野…裾野市陸上競技場
 御殿場…御殿場市陸上競技場
 問い合わせ ☎53-9605

☆難聴者・中途失聴者の元気のでる集い
 と き 5月21日(日) 13:00~16:00
 ところ 富士宮市総合福祉会館
 対象者 難聴者、中途失聴者及びその家族など

参加料 無料
 問い合わせ 伊藤 方 ☎51-5959
 ☆合気道会員募集
 と き 少年の部 毎週土曜日15:00~
 一般の部 毎週土曜日16:00~
 毎週日曜日10:00~

ところ 市立富士体育館柔道場
 会 費 一般3,000円 少年2,000円
 問い合わせ 朝比奈 方 ☎61-0728

☆スクエアダンス初心者教室
 と き 毎週月曜日 9:30~11:45
 毎週金曜日 19:00~21:00
 ところ 富士公民館
 会 費 月1,000円
 問い合わせ 佐野 方 ☎61-5729

大型客船で行く沖縄への洋上研修 富士市青少年の船

～ロマン 開拓心 そして 人を思いやる心～



と き 7月27日(木)~31日(月) 4泊5日
 対 象 ★中学生432人(市内在住。過去に参加した人は不可)
 ★高校生・青年96人(市内在住・在学・在勤の30歳以下の人。青年として3年以上継続して乗船する事は不可)
 ※中学生は男女半数ずつ(応募者多数の場合は抽せん)。
 参加費 4万5,000円
 申し込み 5月17日~26日に申込書(青少年センター・生涯学習課にあります)を直接または郵送で、〒417-0862 石坂456-5 青少年センター(☎21-6129)または〒417-8601 富士市役所生涯学習課(内線2715)へ

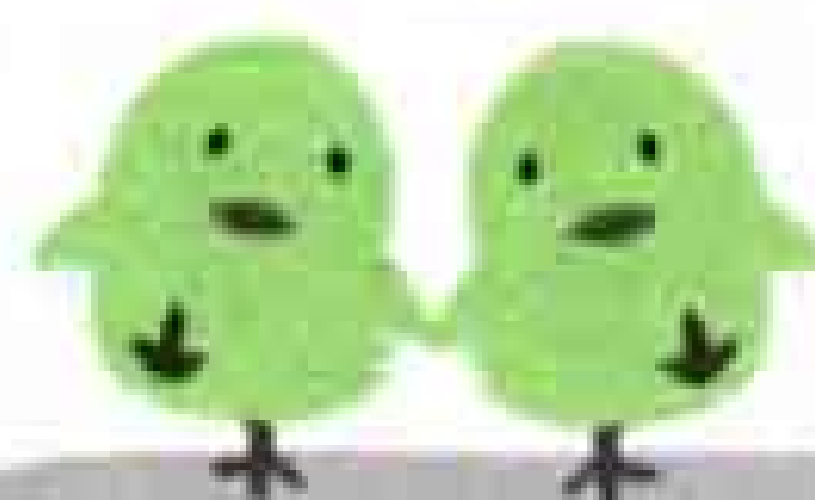

我が家のアイドル



藤田^{なな}那々子^こちゃん H11.3.29生
 父・直樹 母・晶子(中丸)
 「1歳になりました。お散歩が今一番の楽しみです」



仁藤^{ひとみ}瞳^{ちゃん}ちゃん H10.10.11生
 父・和彦 母・光子(鈴川町)
 「おひな様の前で、ハイポーズ」



勝地^{あい}愛^{ちゃん}ちゃん H11.3.17生
 父・克秀 母・さかえ(石坂)
 「毎日、お兄ちゃんと一緒に遊んでいます!」



井出^{あやか}彩香^{ちゃん}ちゃん H10.9.28生
 父・尚史 母・弘子(今泉)
 「『ハイ』お返事ができるようになったよ」

5月の水道・下水道料金納入地区

納入期限は5月31日まで(納入はお早目に、お忘れなく)
 納入は手続きが簡単、便利な指定金融機関などの口座振替で
 問い合わせ 水道部営業課 内線2534・2535

吉原(弥生町除く)、広見、広見南、青葉台(広見新町、若松町1・3、高山、茶の木平・荻の原の一部)、元吉原、須津、吉永、原田(原田町3)、田子浦、大淵(大久保町、城山町)、富士駅北1・2(十兵衛北・水戸島上除く)、富士南(森島・宮下除く)、鷹岡(厚原西・久沢東・久沢北除く)、天間

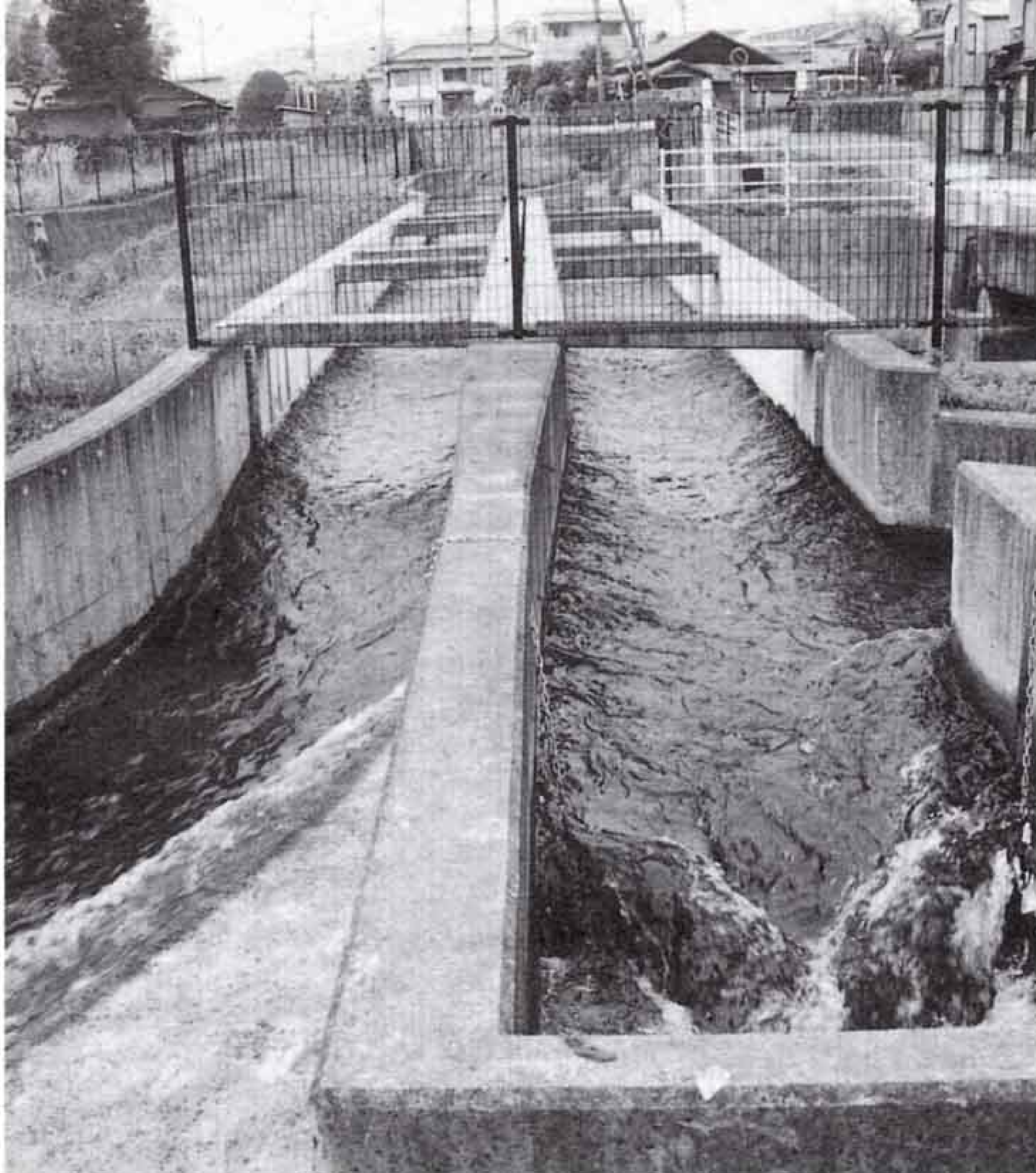

富士の民話 あれこれ

厚原の

二本樋

潤井川から取水した鷹岡吉原用水路（通称鷹岡・伝法用水路）が凡夫川の上を渡るようにつけられているといふ二本樋と呼んでいます。今回は、厚原にある二本樋にまつわる話を紹介します。

昔から水田に水が欲しいという人々の願いは強く、新しい用水路をつくる努力が村々で続けられました。

富士山のすそのにある厚原や伝法付近も、日照りの害が多く、水が不足して困っていました。今から八百年ほど前、山梨県から移り住んだ植松兵庫助信継という人は、潤井川から水を引くことを考えました。そして、幅二メートルから五メートル、長さ六キロメートルの鷹岡・伝法用水路をつくったのです。用水路の途中には、凡夫川という深い沢がありました。たかけどい二本で用水を渡すことに成功しました。一本（南側）は厚原へ、もう一本（北側）は伝法へ送水するためのもので、これが二本樋です。それからというもの、この用水路に沿って厚原、伝法などの村々は発展していったのです。そして、植松家は用水路とこの管理に当たる樋代官を代々受け継いでいきました。



植松家では、明治時代まで用水路や二本樋などを維持管理してきました。二本樋は昔は木でつくられていて、厚原北部にあった大きな松林の木を利用したと伝えられています。また、用水路の水は飲料水やかんがい用水として使用されていたため、二本のといの水量の多い少ないでよく争いがあったようです。二本樋は、地域住民にとって生命の源とも言える重要な施設であったのだと思います。

私が子供のころは、用水路の水はとてもきれいで、生活用水としても利用されていました。ウナギやズガニ、蛍もたくさんいましたし、よく泳いで遊んだものです。用水路の周りはいつにもぎやかでした。今はコンクリートで囲まれ、水も汚れてしまいました。ぜひ早く下水道を整備していただき、昔のように楽しめる清流に戻してほしいですね。



樋代官植松氏の子孫
植松 哲男さん
(厚原)

こちら編集室

ことしのゴールデンウィークは大型連休で、ゆっくり過ごしている方も多いと思います。昨年まで市民課にいた私は、連休明けの窓口の混雑に右往左往していました。

4月から広報広聴課に異動になり、昨年までのようなことはないと思っていました。しかし、休んだ分だけ

仕事が増えるのはこの課も同じみたいです。

これから、次号の広報ふじの編集に追われる毎日が続きます。まだ取材・編集の仕方などを先輩の方々に教わる段階ですけど、緊湊一番頑張りたいと思います。

(トランクスをはいた男の子)

人口 238,982人 (前月比-195)
男 118,919人 (-78)
女 120,063人 (-117)
世帯 79,640世帯 (+172) 4月1日現在

編集・発行 富士市総務部広報広聴課
〒417-8601 静岡県富士市永田町1-100 ☎51-0123

