

特集 富士ヒノキを考える 2～8

 年末の交通安全県民運動 9

 富士市水防団結成25周年 10・11

 10月のできごと 12

 暮らしのたより 13～15

 12月のカレンダー 16



富士ヒノキを使って、親子でいすづくり 11月7日

公設地方卸売市場で行われた富士市産業まつり「農林水産フェア」の林業コーナーでは、親子木工教室が開かれました。参加した子供たちは、親や指導員のアドバイスを受けて、なれない手つきながらも楽しそうに地元の木「富士ヒノキ」を使ったいすづくりに挑戦していました。

富士ヒノキを考へる

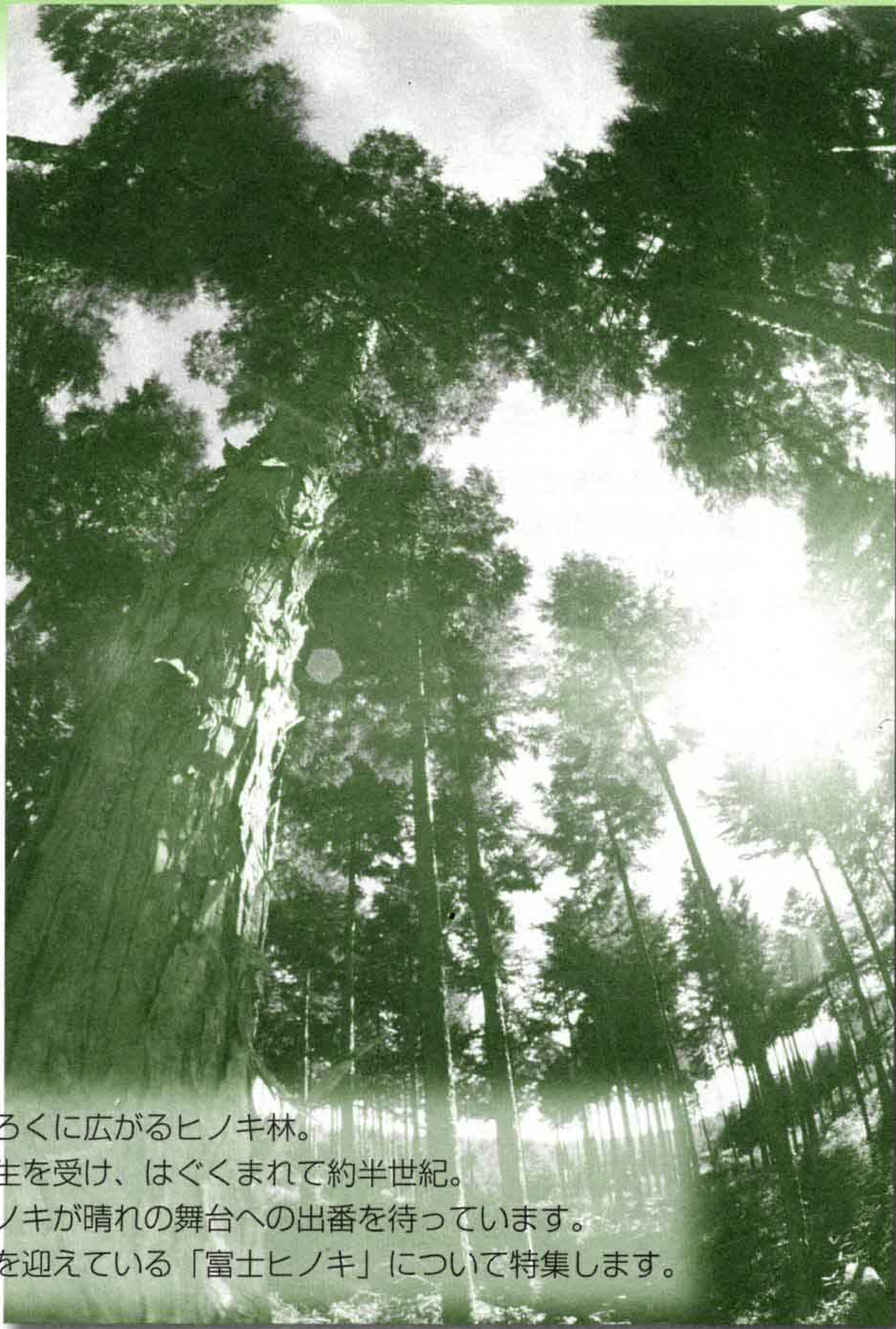

富士・愛鷹山ろくに広がるヒノキ林。
戦後この地で生を受け、はぐくまれて約半世紀。
たくさんのヒノキが晴れの舞台への出番を待っています。
今回は、伐期を迎えている「富士ヒノキ」について特集します。

富士市の林業

富士市の森林面積は一万六百三十ヘクタールで、市の総面積の約五〇%を占めています。そのうち木材生産を目的としたヒノキ、杉などの山林は、七千ヘクタール余りとなっています。そして、その約八〇%がヒノキです。

植林は明治三十年代、金原明善翁きんばらめいぜんの指導を受けて静岡県山林協会が桑崎に植林したのが始まりで、内山組合（越前岳尾根通りの西側富士すそ野に至る一帯の傾斜地帯を内山と言います）に受け継がれました。以後、富士・愛鷹山ろくの植林は大いに広まりました。これら植林された木は、第二次世界大戦中乱伐されましたが、戦後、再び植林されたものが成長し、今後伐期（伐採の時期）を迎えるヒノキが急増する見通しです。



金原明善翁ら大規模植林地（市指定史跡）
当時植林された樹齢97年生のヒノキなど約500本が立ち並んでいます。

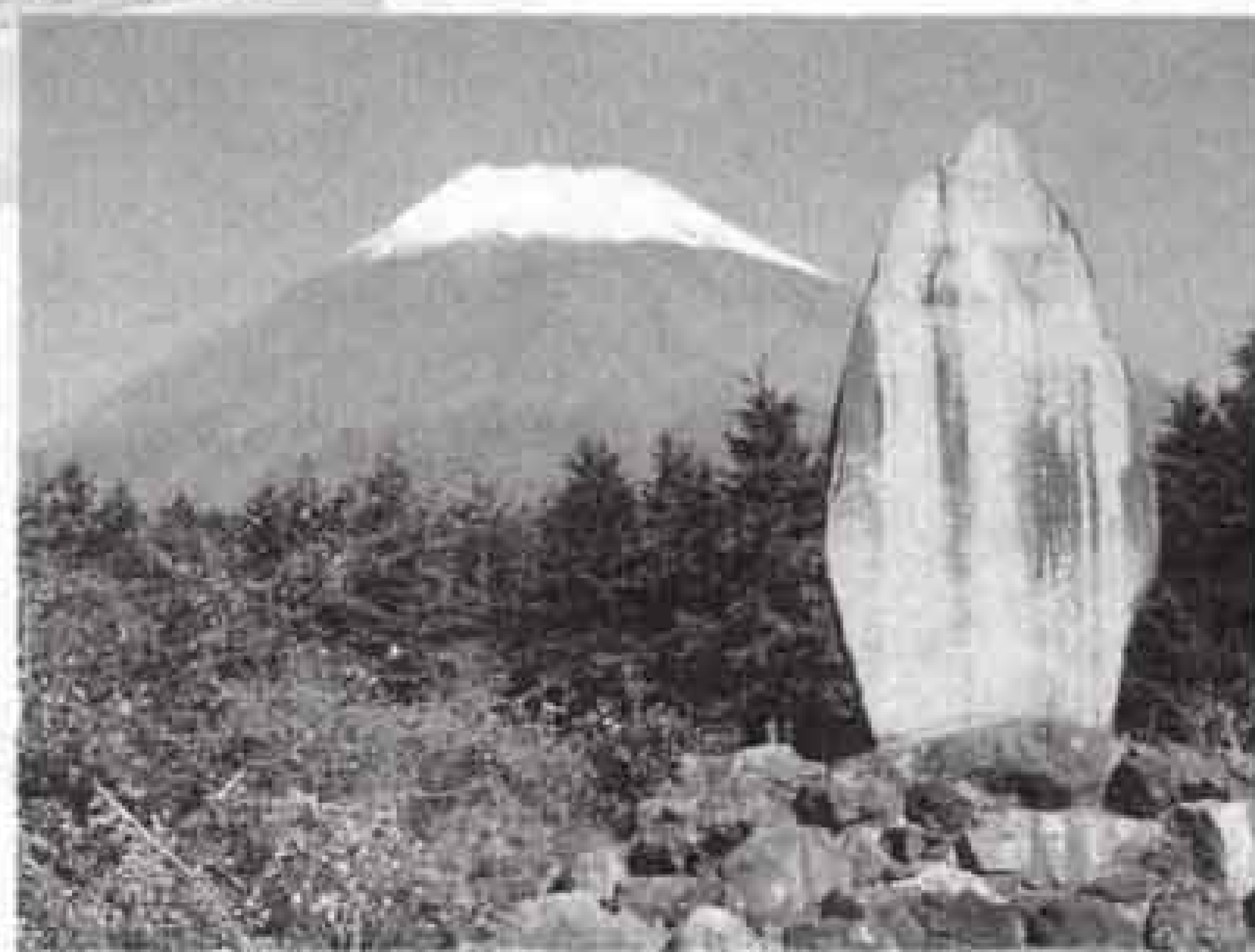

治山の碑 内山組合が産業開発優良団体として県知事の表彰を受けたことを記念して、昭和29年に先人の功績を後世に伝えようと建てられました。



富士ヒノキが製品になるまで

1 植 林



森林に新しい命が吹き込まれます。

2 下刈り

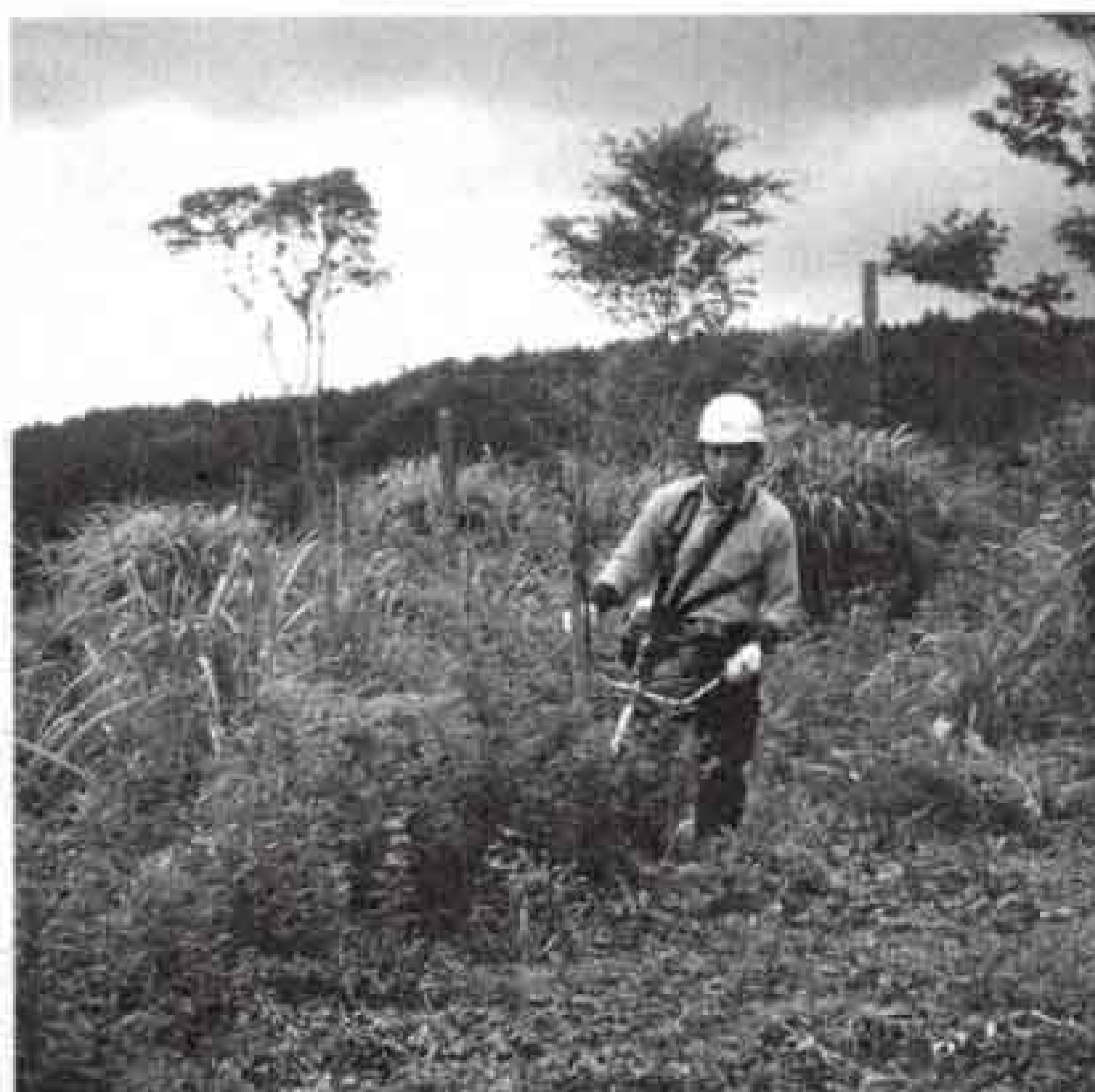

日光を浴び、丈夫に早く成長するよう、林齢2～8年生の木の回りに生える草を刈ります。(7回実施)

4 間 伐



木の成長を促すため、十八〜三十五年生の木を切って木の間隔を開けます。(三回実施)

※間伐された木は、木工製品や建築材などとして利用されます。

3 枝打ち



節のない木をつくとともに、太陽光を入れるため、10～25年生の木の枝を林齢にあわせて落とします。(3回実施)

5 伐 採



いよいよ伐採。四十五〜五十年生の木を切ります。

6 運 搬



伐採後、木の長さを3、4メートルにそろえてから富士木材センターへ運びます。

枝打ちや間伐をしないと、森林内に太陽光が入らず、下草が生育できないため裸地化し、土砂が流出するなど、災害をもたらします。



手入れされた森林

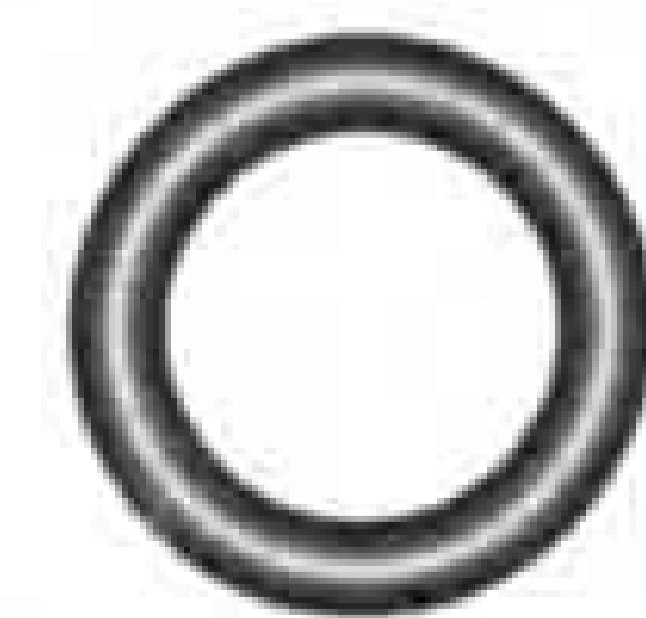

手入れの悪い森林

※林齢・実施回数は市有林の林業施業指針から



県東部地区から 集荷された木材の市場



富士木材センター

大淵六九七八ー一
☎三五ー三五七七

富士木材センターは、県東部地区で生産された木材の流通・販売の拠点として昭和五十四年に設立され、静岡県森林組合連合会が運営しています。これまで、丸太自動選別機の設置など、機能を充実させてきました。

平成十年度の取引量（材積）は、三万七千二百七十立方メートル。樹種別の取り扱いには、ヒノキが最も多く、次は杉でした。富士市からは約五〇％が集荷されていますが、地元（興津川以東）への売り上げ量はわずか一八％で、県中部へは六六％となっています。

自動選別機。原木の長さや太さを自動的に選別します。

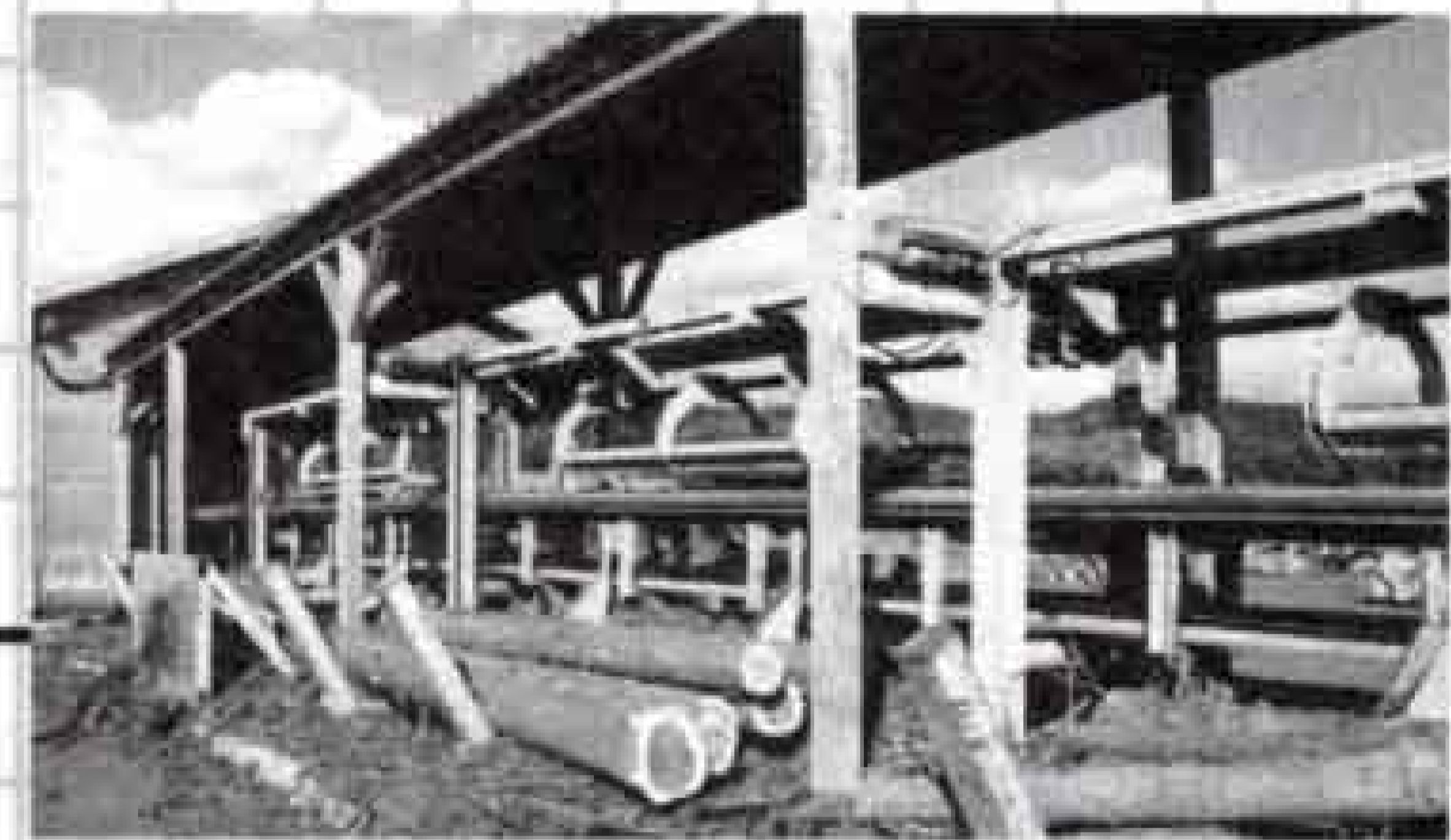

富士ひのき加工協同組合 (くるみの里) 大淵4622 ☎37-0117

富士ヒノキの高付加価値 化を担う木材加工施設

富士ヒノキの高付加価値化と資源の再利用を目指して、ことしの六月に開設された、最新型の木材加工施設です。

安定した性能と強度を持つ構造材（柱・土台）を生産するため、人工乾燥機や木の強度をはかるグレーディングマシンを導入。全国に先駆けて、含水率と強度を表示した製品を市場に送り出しています。

愛称名の「くるみの里」は、来て（くる）見（み）てヒノキの香りとぬくもりを感じてもらいたいという願いが込められています。

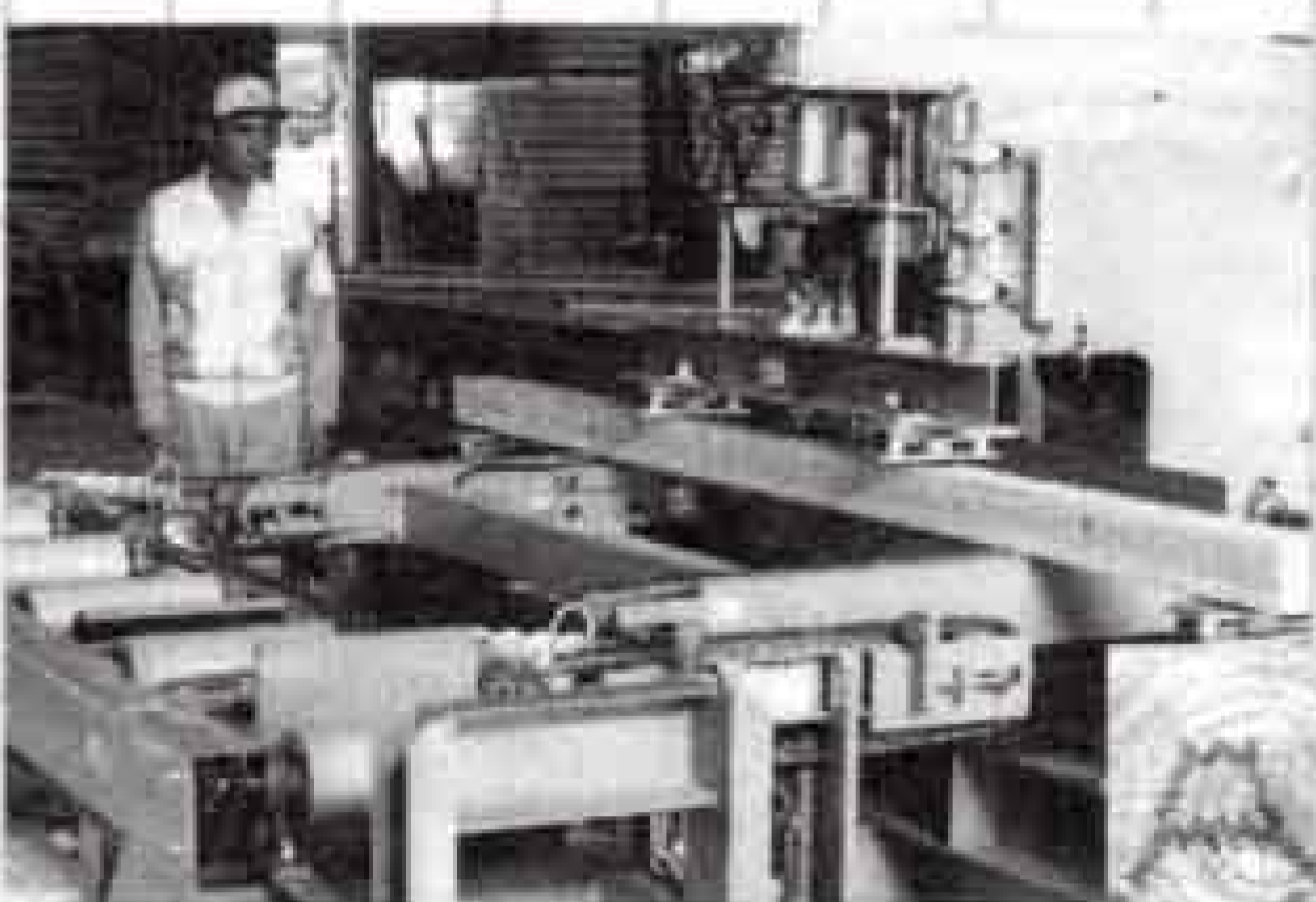

最新型の機械を導入



含水率と強度を表示



富士ひのきの家



田子浦港木材協同組合 (もくもくタウン・フジ)

蓼原889 ☎61-2266

富士ヒノキのぬくもりを 伝える小さな街

もくもくタウン・フジには、富士ヒノキのよさを広く伝えるためのさまざまな施設があります。

「木造住宅展示棟」では、工夫を凝らした住宅が建ち並んでいます。その中に、県で提案した静岡県型木造住宅のモデル第一号として、富士ヒノキを主材とした「富士ひのきの家」が建てられています。また、「富士ひのきの館」では、木工教室や体験教室などが行われています。そのほか、「ウッドファッションもくもく」では、家具や置物など木製品が展示・販売されています。



富士ひのきの館

厚原にお住まいの鈴木さんの家は、富士ヒノキを使って建てられました。



[写真左から]
鈴木雅仁さん・諒君
良枝さん・雅樹君(厚原)

地元の木を使った家づくり

ことしの三月まで浜松市に住んでいたのですが、両親のいる富士市で家を建てようと思って、家についてのいろいろな情報を集めました。その中でわかったことは、土台と柱をヒノキにしっかりと建てれば木造住宅は地震にも強いということでした。そして、たくさんパンフレットの中から目にとまったのは、もくもくタウン・フジにある富士ひのきの家でした。富士がヒノキの産地だったなんて全く知りませんでした。地元でとれる木ですから地元の風土に合っているのではないかと思いました。実際に展示場へ見学に行っ

たところ、室内にも木がふんだんに使ってあってすっかり気に入りました。
金額面では、ヒノキで家を建てるより高くなると言われていましたが、土台と柱だけはヒノキでつくりたいと思っていましたから、それほど気にならなかったですね。
実際に住んでみて、やはり木のぬくもりは気持ちがいいですね。仕事の疲れもとれます。また、梅雨どきはしっかりと湿気を吸い取ってくれて、じとじとしません。やはり木は違いますね。家になっても生きていて感じますよ。木をたくさん使いたいという希望がなくなってきたかと思っています。



県富士農林事務所は、富士ヒノキの下刈りと枝打ちを行う森林ボランティア「富士山フォレスト」を募集しています。



松本美佐子さん
(富士岡)

育林の手伝いで、富士ヒノキへの思いが膨らむ

以前から自然の中にいるのが好きだったし、森林あつての私たちの暮らしたと思っていたので、森林づくりのお手伝いになればと思い、富士山フォレストスタッフに応募しました。夏に行う下刈りは、大きなかまを使っての作業で、汗だくになってしまいました。林業の仕事は本当に大変だなと痛感しました。
木が製品になるまでは何十年もかかり、私がやっていることはささいなことかもしれない。でも、自分が下刈りや枝打ちをした富士ヒノキには、大きくなって立派な製品になってほしいと思います。

気持ちがいよいよヒノキの香り

新しい体育館は、二学期から部活動で利用しています。ヒノキの香りが体育館いっぱい漂い、とても気分がいいです。ヒノキでできた露天風呂に入っているような気持ちのよさですね(笑)。色も明るいし、節の模様も味わいがあります。新しい体育館になって、練習の雰囲気が変わりましたね。練習してとても楽しいし、部員みんなもとてもはりきっています。これなら次の大会で上位を目指せそうです。



山口鈴華さん(2年・比奈)
佐野裕君(2年・原田)





知られていない富士ヒノキ

須田 今、森林と私たちの生活が別世界になっているような気がします。子供たちの多くは、ヒノキと杉の区別もつかないのではないのでしょうか。
渡邊 昔は家庭でたき木を使ったりするなど、木とふれあうことが多く、森林が身近に感じられたと思います。しかし、今では皆さんと林業とのかわりが薄くなったとつくづく感じますね。

富士市では、戦後にヒノキを大造林したのですが、そのころに林業をやっていた人たちは、年をとってしまったり、その子供たちは山に関心を持たないのです。今では、山を所有している人さえ、自分の山がどこにあるのかわからない人もいます。これから伐期を迎え、若い人の林業離れがとて心配です。

須田 私も含めて一般の人には、富士ヒノキはあまり知られていないと思いますが、一般の人も富

21世紀へ・・・ 夢は富士ヒノキの銘柄化

座談会・富士ヒノキを考える

まちかどネットワークの須田敦子^{あつこ}さんに司会をお願いし、富士ヒノキの現状、抱えている問題、将来の夢など、林業関係者の3人に話し合っていました。

士ヒノキとふれあえる場があるといいですね。

平井 市では、ヒノキを植林する植樹祭を行ったり、親子木工教室を開いたりして、市民の皆さんに富士ヒノキとのふれあいの場を設けています。また、県が二年前に桑崎(勢子辻)に整備した「ひのきの森」には、遊歩道や池などがあり、自由に散策できるようになっています。

佐野 富士ひのき加工協同組合「くるみの里」(P4参照)に大人だけでなく子供たちにも来てもらい、富士ヒノキに親しんでいただきたいですね。

特徴は強度の高さ、しかし・・・

須田 富士ヒノキの特徴について教えてください。
佐野 富士山ろくの土壌は火山灰なので、養分が少なくあまり木が育ちません。苦勞して大きくなったので、年輪の目が詰まっています。ですから粘り強く、非常に強度があります。強度に関しては、どこにも引けをとらないと思っています。また、しんが真ん中にあり、色が白くて、切ると中が赤く、美人ですよ(笑)。でも、今まで富士ヒノキは見向きもされていませんでした。枝打ち不足から、節が多くなってしまっていたのです。

渡邊 富士市の森林所有者は、極めて零細で機械化も進んでいませんし、外国産の木材との競争もあり、採算性が悪化しています。それに、後継者不足もあって、手入れ不足になってしまう森林も多いのです。

須田 市では手入れの指導をされませんか。
平井 森林は、水源かん養、空気の浄化、土砂流



須田敦子

さん

まちかどネットワーク

富士ヒノキと
市民のふれあえる場を

山の活性化に
つながる
富士ヒノキの将来



渡邊 眞吾 さん

富士市森林組合長

失防止など、私たちの生活にとって大切な役割を果たしてくれています。市としては、健全な森林の育成のため、枝打ちと間伐の補助金制度を設けています。間伐は、国、県の補助をあわせれば、自己負担なく行うことができます。また、富士市林業振興推進協議会（林業関係者と市・県で組織）では、県道富士裾野線沿いの山林の調査を行い、所有者に手入れをお願いする文書を出す予定です。佐野 ただ、近ごろは木材に対する価値観が変わってきましたね。見た目よりも強度を重視するようになってきました。建築基準法の規定も、来年六月（予定）に仕様規定（幅・形）から性能規定（強度・含水率）にかわります。このため、節があっても強度があればいいという考え方になってきます。

渡邊 節といっても、あってもよいのは生き節で死に節（枝打ちをしないうちに枯れてしまった跡）はだめです。今でも、節があるよりはないう方が高

く売れますよ。
平井 製品としても、環境保全のためにも、枝打ちと間伐は必要ですね。

伐採後も生き続ける木

須田 環境保全の話が出てきましたが、伐期を迎えたという、木を切ってしまうわけですが、木を切るといってどうしても、環境の悪化を心配してしまいます。切った後はどうなりますか。

平井 また、植林していきます。

佐野 木は成長の過程で二酸化炭素を吸い、酸素を吐き出します。しかし、木も年をとってくると新陳代謝が悪くなってきました。世代交代をしないとダメですね。ですから、成長を見ながら切り、その後新しい苗を植える。こうした循環こそが環境保全につながるのです。

渡邊 それに計画して切っていくから大丈夫です。成長がとまった木はどんどん切って、新しい木を



富士ヒノキは
新しい時代の木

佐野 三郎 さん

富士ひのき加工協同組合理事長

環境保全のためにも
富士ヒノキの
健全育成が必要



平井 光男

富士市林政課長

植えた方が、環境保全にも経済的にもよいのです。
須田 切ると、木がかわいそうだという声もありますが…。

渡邊 「樹齢千年の木は切っても、また千年使える」と法隆寺を改築した宮大工さんが言っていますが、木は切ってもまだ生き続けているのです。
佐野 木に対する愛情というのは、四十五〜五十年たったら切って、その後は建築材として何十年も頑張ってもらおうということです。ぜひ、皆さんに木を切る意義をわかってほしいですね。

富士ヒノキの価値を理解してほしい

須田 そうですね。ところで、富士ヒノキは強度が高いと言いますから、伐採後の木は家の建築材として多く使われているのでしょうかね。

佐野 そのとおりです、と言いたるところなのですが…。

須田 それはなぜでしょう。

佐野 富士ヒノキの価値を十分理解してもらえないからだと思います。日本人は新しいものが好きですし、地震などの災害があつて、鉄筋の住宅に人気が集まってきました。また、外国産の木材も入ってきて、ヒノキは高いというイメージもできてしまったようです。しかし、しっかりしたところで建てれば木造住宅の方が長持ちしますし、富士ヒノキを使って建てれば間違いないです(笑)。

渡邊 本当は木造住宅に住みたいと思つていて、人の数は多いのです。供給側もよいものを安く提供するよう努力しなければならぬと思います。

わずかな地元への流通

須田 富士ヒノキの流通先は地元が多いのですか。渡邊 地元には国産材専門の製材工場が少なかったため、ほとんど西の方へ流れてしまい、今までは地元には二〇%くらいしか残りませんでした。

佐野 そのため、行政の力も貸していただき、地元でとれた木は地元で製材しようと、「富士ひのき加工協同組合」が設立されたのです。ここができたので、地元への流通が少しずつふえてきました。須田 今まで地元以外に富士ヒノキが流れていて、先では富士ヒノキとして消費者に渡っていたのでしょうか。

佐野 残念ながら、いい木はこれまで原木のまま各地に運ばれて製材され、その銘柄で売られていました。富士市でとれた木が名古屋の製材所で加工されれば東濃ヒノキになってしまうのです。それが富士市に戻ってきたりするので(笑)。

須田 それでは、原木では富士ヒノキかどうかわからないのですか。三人 そうです。原木を見ただけでは、どのものかはわかりません。

佐野 そのため、富士ひのき加工協同組合では角材に加工したものに「富士ひのき」というマークを入れるようにしました。

21世紀へ... 夢は富士ヒノキの銘柄化

座談会・富士ヒノキを考える



目指すは銘柄化

須田 富士ヒノキという銘柄で売ろうということですね。それに、木材生産者は高く引き取ってくれるところに売りますよね。

佐野 そのとおりです。夢は富士ヒノキの銘柄化の実現です。現在、富士ヒノキという銘柄をつけ、PRをして知名度を高めようとしています。富士ヒノキは国内産の木材だけでなく外国産の木材との競争にも負けられないようにしなければなりません。これからの勝負は強度がポイントになるので、強度の高い富士ヒノキの将来は明るいと思つてます。

須田 富士ヒノキの将来は明るいのですか。

佐野 富士ヒノキは新しい時代の木です。「強度が高い富士山のふもとの木」をセールスポイント

に、富士ヒノキは世界を制覇するのではないかと思っています。ぜひ、市民の皆さんには富士ヒノキの価値を十分理解していただき地元の木を使つてほしいですね。

渡邊 そうですね。そのためには富士市だけでなく広域で考えて、機械化を進めていきたいですね。まとめてたくさん木材を提供できれば、採算が合います。そうなれば、若い人も山に帰ってくるのではないのでしょうか。富士ヒノキが銘柄化し将来が開けると、山も活性化します。

平井 富士ヒノキの銘柄化については、富士市だけでなく富士地区、富士流域(P2参照)と広域の行政と林業関係者が一体となって取り組んでいく必要があります。

森林は地下水をはぐくみます。富士市は地下水に頼っています。富士ヒノキを含めて森林は林業関係者だけが守るのでなく、市民全体で考えていくことが大事です。市もPRしていきます。

須田 皆さんのお話を聞いて、林業関係者のご苦労もわかり、富士ヒノキについて理解できたような気がします。ぜひ、林業関係者の皆さんに頑張っていただきたい。そして、多くの人にも富士ヒノキのことを知ってもらって、富士ヒノキの銘柄化が実現することを願っています。皆さん、どうもありがとうございます。

富士市の面積の半分を占める森林。その森林は、私たちの暮らしを守っています。

地元の木「富士ヒノキ」の銘柄化は、私たち市民みんなの生活にもかかわる身近なテーマだったのです。皆さんも、富士ヒノキのことを一緒に考えてみませんか。

問い合わせ
林政課 内線2571

年末の交通安全県民運動

12月15日(水)～31日(金)

ことしも交通事故が一番発生しやすい時期がやってきました。年の瀬になると、気分も浮かれがちとなり、道路上でのマナーがおろそかになりやすくなります。こんなときこそ、ルールやマナーを守ったり、きちんと安全確認をしたりすることが大切です。

明るい新年を迎えるためにも、家族や地域、職場全体で交通安全について考え、交通事故に気をつけましょう。

めざせベスト！交通安全県“静岡”～全国ワースト10脱出に向けて～

●運動の重点●

●高齢者の交通事故防止

11月1日現在の平成11年中の市内の交通事故死亡者17人のうち7人が高齢者です。

運転者は高齢歩行者に配慮した運転を心がけなければなりません。また、高齢者自身も夜間の外出時には目立つ服装を身につけたり、持ち物に反射材を取りつけたりして、交通事故から身を守りましょう。

●飲酒・暴走運転の追放

昨年の市内の死亡事故件数の30%は、飲酒運転によるものでした。また、飲酒運転事故は、12月、1月に集中しています。「飲んだら乗らない」「乗るなら飲まない」「乗るなら飲ませない」の『三ない運動』を徹底して、「少しぐらいならいいかな…」といった甘い考えを一掃しましょう。

●携帯電話使用運転の追放

道路交通法の一部改正により、11月1日より、「自動車運転中の携帯電話の使用・カーナビ等の注視の禁止」が施行されました。運転中は携帯電話を使用しないことを徹底し、電話をかけるときもかかってきたときも、必ず駐停車できる場所で車をとめて、電話を使用するよう徹底しましょう。



——街頭や地域での啓発活動の日程——

と	き	行	事	と	こ	ろ
			(街頭指導・広報の日)			
15日(水)	7:00～8:00	街頭指導及び ノンブレイキー掃作戦広報		各地区	市役所駐車場	
	18:30～18:50	交通安全指導員視閲		市役所駐車場		
	19:00～20:00	主要交差点街頭指導		国道139号		
16日(木)	7:40～8:20	高校生の自転車街頭指導		市内6か所		
	16:30～17:30	自転車ナイトマナーアップ作戦		JR富士駅・JR吉原駅		
17日(金)	9:30～11:30	携帯電話ヒヤリ・ハッと体験教室		吉原自動車学校		
	18:00～19:30	グッドマナー講習会		富士高等学校		
			(高齢者交通安全の日)			
20日(月)	9:00～15:00	交通安全高齢者訪問指導		市内		
	13:00～15:00	駿河のスーさん講座(高齢者対象)		中里2丁目公会堂		
21日(火)	9:00～15:00	交通安全高齢者訪問指導		各地区		
			(飲酒・暴走運転追放一斉パトロールの日)			
22日(水)	19:00～20:00	飲酒・暴走運転追放夜間パトロール		JR富士駅、吉原中央駅		
24日(金)	9:00～15:00	交通安全高齢者訪問指導		市内		
27日(月)	14:00～15:00	シートベルト着用・携帯電話 使用運転追放街頭指導 チャイルドシート着用啓発		ロゼシアター 西側交差点		
	18:00～19:00	主要交差点街頭指導		各地区		
30日(木)	7:00～8:00	ノンブレイキー掃作戦		市内		
31日(金)		初日の出暴走取り締まり		市内		

問い合わせ 交通安全課 (富士市交通安全対策協議会事務局) 内線2476



富士市水防団の皆さん
(静岡県・富士市総合防災訓練)



積み土のう工法 (静岡県・富士市総合防災訓練)



市長・団長巡閲 (富士市水防訓練)



川倉工法 (富士市水防訓練)



潤井川右岸の見回り

水害から市民の命と財産を守る 富士市水防団結成二十五周年

富士市水防団では、現在十水防分団、五百三十五人の団員が富士市の水防活動を行っています。
その富士市水防団が、ことし結成二十五周年を迎え、十二月十二日(日)にロゼシアター中ホールで記念式典が行われます。
これを機に、皆さんも一緒に富士市水防団の歩みを振り返るとともに、水防団の役割について見つめ直してみませんか。

富士市水防団の歩みと 水害のつめ跡

明治二十二年 岩松村・加島村・田子浦村の三か村で水防組を組織する(富士川左岸)。
大正二年 富士川左岸水防組を発足。
大正六年 静岡県会第三十号により水防組設置規程が定められる。
潤井川右岸(加島村内の蓼原・五味島・本市場新田・松本・中島の五区) 水防組発足。
潤井川左岸(伝法村) 水防組発足。
昭和二十四年 法律第九十三号により水防法公布。

昭和四十一年 台風二十六号(死者十五人、行方不明者一人、負傷者百三十四人)。

昭和四十二年 条例三十八号により「富士市水防団条例」を公布。条例の施行により、水防組が水防団と名称を変える。
須津・吉永・田子浦水防団発足。

昭和四十九年五月一日 富士市連合水防団発足

昭和四十九年 七夕豪雨(死者一人)。

昭和五十一年 豪雨(負傷者四人)。

昭和五十三年

浮島水防分団発足。

昭和五十四年

台風二十号(行方不明者二人、負傷者二人)。

昭和五十五年

原田水防分団発足。

富士市連合水防団が富士市水防団と名称変更。

昭和五十七年

元吉原・鷹岡水防分団発足。



昭和54年 台風20号による被害 天間沢川

水防団はこんな活動をしています

水防団の団員は、町内会（区）長から推薦を受けて団長より任命され、みずからの職業を持ちながら次のような活動をしています。

◎大雨警報が発令されると、市から連絡網で各分団長に伝達され、各団員が河川流域の見回りをしたり、水防工法を行ったりします。
◎分団長以上が集まる水防団会議を二か月に一回ほど開催し、情報交換などを行っています。

◎富士市水防訓練や総合防災訓練、富士川水防訓練、津波避難訓練などに参加し、次の水防工法の訓練を行っています。

・土のうづくり、積み土のう工法（越水防止）
・木流し工法（洗掘防止）
・川倉工法（決壊・崩壊防止）
・シート張り工法、月の輪工法、畳張り工法（漏水防止）
・五徳縫い工法（亀裂防止）
◎静岡県から委託されて田子の浦港陸間（海水をとめる門）の管理をしています。

<各水防分団の担当河川流域>

- ① 潤井川左岸水防分団
- ② 潤井川右岸水防分団
- ③ 吉永水防分団
- ④ 須津水防分団
- ⑤ 浮島水防分団
- ⑥ 原田水防分団
- ⑦ 元吉原水防分団
- ⑧ 富士川水防分団
- ⑨ 鷹岡水防分団
- ⑩ 田子浦水防分団

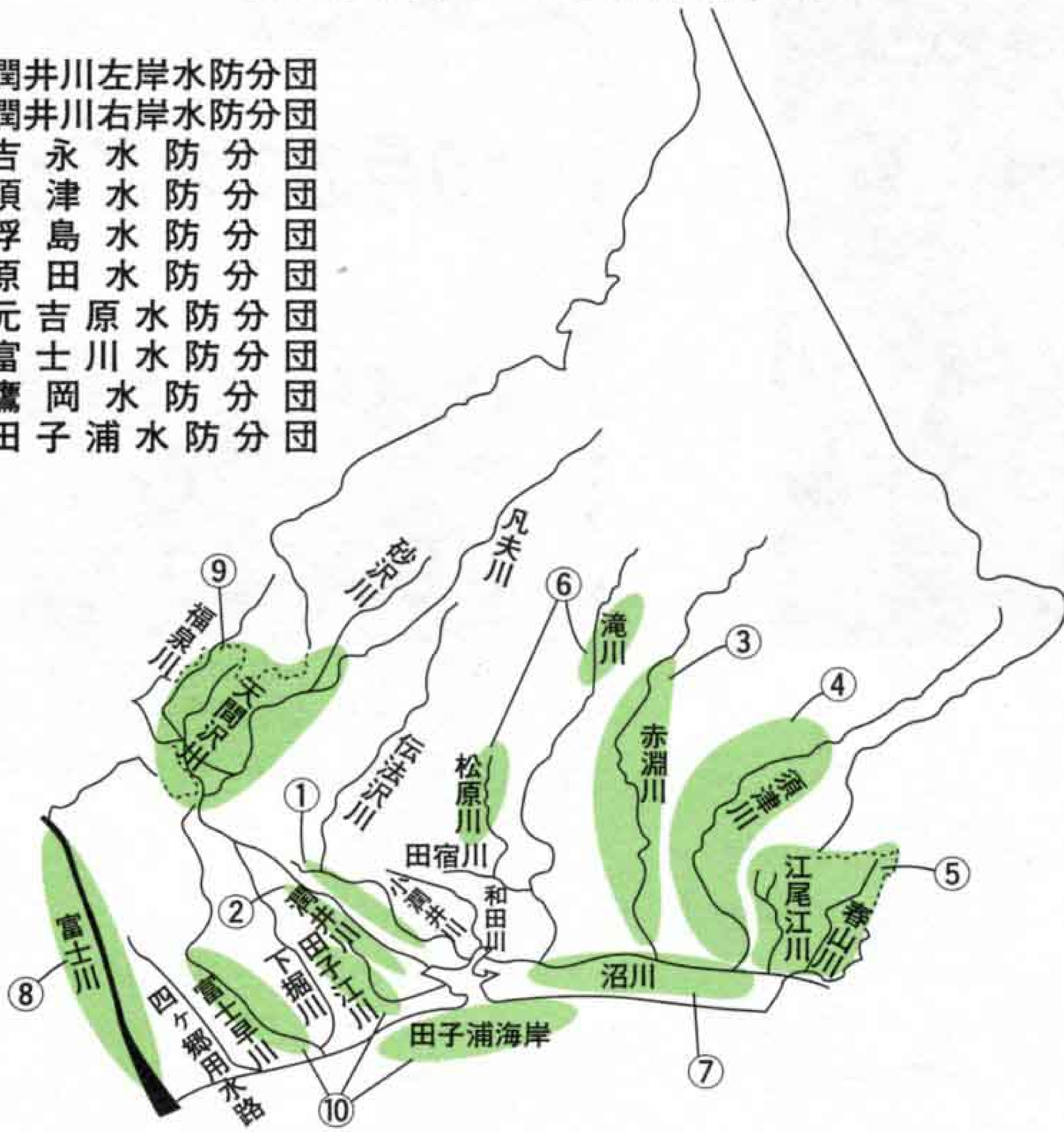

市民の皆さんと一体となった水防活動の推進を目指して

歴史が古い富士市水防団

水防団単独の組織は、県内では富士市を含めて四市にしかありません。ほかの市町村は、消防団が水防の役割を兼務しています。富士市では富士川や潤井川が過去に何度かははんらんしていたため、水防に力を入れているのです。

富士市水防団の歴史は古く、明治二十二年には水防組織が発足し、昭和四十九年には富士市水防団の前身となる富士市連合水防団が発足しました。これまで、台風や集中豪雨の際に、水防活動を行ってきました。私自身としては、特に昭和四十九年の七夕豪雨の際に出動して、積み土のうや木流し工法を行ったことを思い出しますね。



富士市水防団団長

時田 長夫 さん（五味島）

いつでも出動できる準備を

全国各地では、人命にかかわる大きな水害が毎年のように起きています。近年、富士市では幸いにも大きな水害は免れていますが、都市化が進んだため、局地的な大雨などで河川や水路があふれるということが、年に数回あります。

災害は忘れたころにやってくると言います。水防団は、いざというときに備え、水防訓練などに参加し、団員の水防技術の向上と士気の高揚を図っています。

水防団のことを

多くの人に知ってほしい

水防団員は大雨の際などには、自分と家族の危険をも顧みず、市民の皆さんの生命と財産を守っていく大切な役割を担っています。しかし、水防団は河川に隣接した地域の住民以外にはあまり知られていません。また、団員の高齢化や後継者不足という問題も抱えています。ですから、この二十五周年を機に、多くの人に水防団のことを知っていただきたいと思えます。その結果として、若手団員もふえたらいいですね。

これからも、富士市水防団は、市民が安心して暮らせるまちづくりを進めるため、市民の皆さんと一体となって、水防活動を行っていきます。



緑と花に囲まれて

「緑と花の百科展」

10月10日 秋晴れの空の下、緑いっぱいのもちづくりを目的に毎年春秋恒例の「緑と花の百科展」が開催されました。56回目となる今回は、会場を中央公園イベント広場に移して行われました。

人気のバラの苗木無料配布や即売コーナーなどには、多くの方が詰めかけて大盛況。このほか、バラの育て方講習会や庭木のせん定実技講習会など盛りだくさんの催しに、訪れた人たちは緑と花にふれあいながら楽しいひとときを過ごしました。



10月29日 小中学生市内一斉
美化活動（元吉原中学校）



平成15年静岡国体に向けて

「富士市国体企画展」

10月13日～17日 平成15年に静岡県で46年ぶりに開催される「第58回国民体育大会静岡大会」。この大会に富士市で行われる競技などを紹介しようと「富士市国体企画展」が、新富士駅のステーションプラザF.U.J.I.で開催されました。

富士市で行われるのは、競泳・飛び込み、少年男子バレーボール、スポーツ芸術の3種目。会場にはこれにちなんで公募した国体のポスターやキャッチフレーズ、大淵に建設される(仮称)静岡県総合水泳場の模型、これまでの国体の思い出の品などがずらりと勢ぞろいしました。訪れた人たちは、その一つ一つを興味深そうに見入っていました。

笑顔いっぱいふれあい広場

「市民福祉まつり」

10月17日 市内のさまざまな福祉施設の皆さんとのふれあいを通じて相互理解を深めようという「市民福祉まつり」。第19回目を迎えたことしも、約5万人もの人でにぎわいました。

ふれあい・福祉・こどもコーナーなど内容は盛りだくさん。アイマスクや車いすなどの体験コーナーも設けられ、身をもって体験することで障害を持つ人への理解を深めました。また「みんなで歌おう、踊ろう」の催しには、子供も大人も、障害を持つ人も持たない人も、一緒になって楽しいひとときを満喫しました。



平成12年度
市立看護専門学校入学生募集

☎ 市立看護専門学校 64-3131

募集学科 看護学科(3年課程)
募集定員 男女40人(推薦入学者含む)
受験資格 高校卒業(見込みを含む)
または、文部大臣が同等以上の学力を有すると認められた人
願書受付 1月4日(火)~14日(金)
試験日 ◎2月2日(水)(学科試験、小論文) ◎2月3日(木)(面接試験)
入学検定料 6,000円
試験会場 市立看護専門学校
申し込み 必要書類を〒416-0904 本市場新田111-1 市立看護専門学校へ
※学生募集要項が必要な人は、現金500円(現金書留または無記名の郵便小為替)を添えて市立看護専門学校へ。

甲種防火管理者資格付与講習会

☎ 消防本部予防課 内線 3212

とき 1月13日(木)・14日(金)
9:00~17:00
ところ 富士市民センター
定員 100人(先着順)
受講料 3,500円(テキスト代含む)
申し込み 12月1日~22日に受講申請書(消防本部予防課にあります)、写真1枚(縦4cm×横3cm)、受講料を持参し、消防本部予防課へ

母子家庭のための修学資金をご利用ください

☎ 児童福祉課 内線 2328

来年の4月から高校、大学、専門学校などへ進学予定で、経済的に困難な母子家庭に対し、無利子で資金をお貸しします。申請書類は12月1日から児童福祉課で配布します。
修学資金 高校・専門学校などは月額1万7,000円~3万4,000円、短大・大学などは月額4万1,000円~6万円
就学支度資金 高校・専門学校などは7万5,000円~24万円、短大・大学・専修学校などは37万円~39万円(各資金とも、校種別、公・私立別、学年別、通学条件などによって、金額が異なります)
申し込み 12月27日~1月7日に申請書類を持参し、児童福祉課へ
*下記の日程で親子面接を行いますので、申し込み希望者は必ず母子でお越しください。
とき 12月27日(月) 9:00~13:00 ところ 市役所10階研修室

青少年センター

青年教養講座

☎ 青少年課 21-6129

講座名	期間	曜日	時間	回数	定員(人)	材料費(全額)
パソコン(エクセル)	1/17~3/13	月	19:00~20:50	9	8	2,500円
パソコン(ウィンドウズ98)	1/12~3/15	水	19:30~20:50	10		2,000円
エアロビクス	1/12~3/15	水	19:00~20:50	10	20	無料
英会話(ビギナー)	1/7~3/17	金	19:00~19:50	15		
英会話(中級)	1/7~3/17	金	20:00~20:50	15		

ところ 青少年センター(広見小学校西側)
対象 市内在住・在勤で15~30歳の独身の人(中・高校生は不可)
受講料 材料費のほか750円(保険料、利用者会費)
申し込み 12月10日までに、直接または往復はがき(1講座1枚)の往信用の裏面に希望する講座名、曜日、住所、氏名、生年月日、電話番号を、返信用の表面に住所、氏名を書いて、〒417-0862石坂456-5青少年センターへ(応募者多数の場合は抽せん)

ベートーヴェン交響曲シリーズ第2弾
20世紀賛歌 市民合唱

「第九の集い」

12月5日(日)
ロゼシアター大ホール

過去に何度も「第九」を歌ったことのある人から、全くの初心者までの市民約300人の合唱団。まさに、「歓喜の歌」にふさわしい大合唱です。

★開場/14:00 ★開演/14:30
★入場料/全席指定 一般2,000円
学生1,000円

2000年へのカウントダウン
チック・コリア&オリジン

12月11日(土) 開演19:00

ロゼシアター大ホール

入場料/全席指定 S席5,000円
A席4,000円

問い合わせ・申し込み ロゼ・チケットセンター ☎60-2500

12月

移動図書館車心号の巡回日程

日	場所と貸し出し開始時刻
1・15日(水)	富士見台市営住宅集会所前(15:00)
2・16日(木)	滝戸団地内(14:00) 湯沢平市営住宅前(15:00)
3・17日(金)	スーパー吉川中里店駐車場(10:00) 神谷緑町(10:50) 四丁河原南JA富島駐車場(15:00)
4・18日(土)	鈴川中町フードランド前(10:00) 自由ヶ丘県営住宅集会所 (14:00) 旭化成西住宅駐車場(15:00)
9日(木)	東芝松岡アパート(10:00) 高山県営住宅団地(14:00) 市立博物館東側駐車場(15:00)
11・25日(土)	中丸生鮮市場ビッグ3駐車場(10:00) 城山町公会堂(14:00) 広見町大昭和アパート(15:00)

◇都合により中止・変更する場合があります。
◇市立図書館の休館日は、6日、13日、20日、23日、27日~31日です。
☎ 中央図書館 51-4946

危険物取扱者試験を実施します

とき 2月6日(日) 10:00~12:00
ところ 吉原第一中学校
試験種目 乙種(第4類)・丙種危険物取扱者
願書受付 12月8日(水)~15日(水)
申し込み 消防本部予防課にある申込用紙に必要事項を記入して、直接または郵送で〒420-0034静岡市常磐町1-4-11(財)消防試験研究センター静岡県支部へ
問い合わせ 消防本部予防課 内線3213、(財)消防試験研究センター静岡県支部 ☎054-271-7140

**第36号富士市民文芸
市民文芸賞受賞者**

☎ 文化振興課 内線 2722

部 門	氏 名
短 歌	稲葉 節子 (伝 法)
俳 句	梶原 勝雄 (厚 原)
川 柳	松井 敏子 (久 沢)
詩	吉川 篤子 (富士川町)
随 筆	釘谷 まつ (大 淵)
児童文学	たけだみつえ (柚 木)
小 説	和田 孝司 (宮 島)

**納めましょう
国民年金**

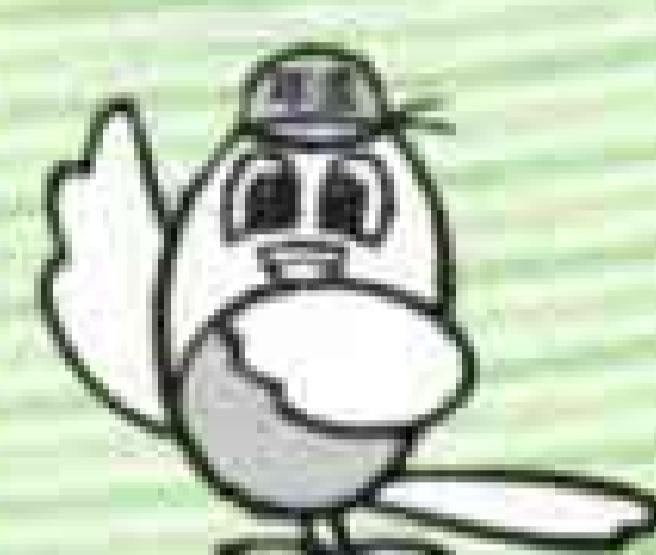

☎ 国民年金課 内線 2265

国民年金保険料の納め忘れはありませんか。未納のままにしておくと、将来年金額が減るだけでなく、もらえなくなる場合があります。また、万一の事故などで障害者や遺族になってしまったときに、障害基礎年金や遺族基礎年金がもらえなくなることもあります。納付はお早目をお願いします。

また、納付は市内金融機関（郵便局を除く）の口座振替が便利です。



12月の献血

☎ 社会福祉課 内線 2312

日	場 所	時 間
8日(水)	吉永第一小学校	9:30~12:00
16日(木)	市役所北口	9:30~15:30 (昼休み) 11:00~12:00
25日(土)	JR富士駅前	10:00~15:30 (昼休み) 11:30~12:30



岳南排水路と港

岳南地域は、富士山ろくの豊富で良質な地下水により、紙・パルプ工業が発展し全国生産量の約15%（家庭紙は約40%）を占めるまでになりました。その反面、工場から多量の汚水が排出されたため河川の汚染が著しく、それを利用する農業に被害が出るなど大きな社会問題になりました。

その結果、富士・富士宮市の工業排水を処理するため、昭和26年から35年の歳月をかけ、岳南排水路が建設され、昭和61年に完成しました。

排水路の総延長は約35.4キロメートル。123の工場から日量120万トンの排水を流入しています。

当初の予定では、排水を直接海に流すことになっていましたが、海の汚染防止を図るため、田子の浦港で一度沈殿させてから海に出すことになりました。

なお、しゅんせつ量は富士山の大沢崩れから出る土砂などを含め、年間14万立方メートルにも及びます。



問い合わせ 県田子の浦港管理事務所 ☎33-0496
市役所建設部管理課 内線2496

～ ^{みづか}自らの命は自らで守る 自らの地域は皆で守る ～
富士市地域防災訓練

☎ 防災対策課 内線 2778

12月の第1日曜日は「地域防災の日」です。突然発生する地震を想定し、自主防災組織が中心となって地域の特性に応じた実践的な突発対応型訓練を行います。いざというとき、冷静に行動できるように地域の訓練に参加しましょう。

と き 12月5日(日) 9:00~12:00

訓練想定 9:00、大地震が突然発生。この地震により震度6弱以上の揺れに襲われ、津波、家屋の倒壊、道路の損壊などの被害が発生。

訓練重点項目 ●家庭内及び地域の安全確保訓練 ●自主防災組織と消防団、地域内の事業所、病院、社会福祉施設などが連携した訓練 ●地域における救出・救助訓練 ●被災者サイン掲示訓練 など

パートタイム労働ガイダンス

☎ 商工労政課 内線 2591

パートタイムで働きたい皆さん、働く上での心構えをはじめ、便利で役立つ制度や法律知識などを身につけてみませんか。

と き 12月10日(金) 13:30~15:30

ところ ラ・ホール富士5階研修室

内 容

- ①講演「富士安定所管内のパートタイム労働の現状について」
講師 渡井正浩さん（ハローワーク富士上席職業指導官）
- ②講演「パートタイマー基本のきほん」
講師 須藤芙基子さん（21世紀職業財団静岡事務所雇用管理アドバイザー）

③個別相談

対 象 市内在住・在勤の人

定 員 50人（先着順）

申し込み 電話で商工労政課へ

ダイヤルお出かけ情報 ☎53-1111

ダイヤル施設案内 ☎52-1111

**中央病院開院50周年記念シンポジウム
「対話から始まるやさしい医療」を考える**

☎ 中央病院庶務課 52-1131 内線 2217

～インフォームド・コンセントの向こうに新しい医療が見える～
対話を通じた患者さんと医療者の新たな関係について、4人のシンポジストが話し合います。

とき 12月11日(土) 13:30～15:45 ところ ロゼシアター小ホール
講師 新居昭紀さん(聖隷三方原病院院長)、辻本好子さん(COML代表)、
岡部恵子さん(滋賀医大看護学科教授)、
隈本邦彦さん(NHK静岡放送局副部長)



入場料 無料

※整理券(中央病院庶務課で配布)があります。

**テレホンカード
「花と富士山シリーズ(第5弾)」発売**

☎ 施設利用振興公社事業第二課 35-0685

発売日 12月7日(火)
販売枚数 462枚限定
(1枚600円50度数)



販売場所
富士市民センター、市立富士体育館、
ラ・ホール富士、温水プール、陸上
競技場

県営住宅入居待機者募集

☎ 建設部管理課 内線 2494

今後1年間に空き家が発生した場合
の入居待機者を募集します。

受付期間 12月10日(金)～17日(金) 9:00～16:00
申込資格 同居の親族があること、収
入が基準内であることなど
受付場所 静岡県住宅供給公社東部支
所(沼津市) ☎0559-20-2271

電話加入権の公売

☎ 収税課 内線 2364

差し押さえた電話加入権を公売します。
とき 12月14日(火) 10:40～11:00
ところ 県富士総合庁舎301会議室
※中止になる場合がありますので、事
前に電話で確認してください。
問い合わせ 富士財務事務所納税課
☎65-2123

2000年版 県民手帳 発売中

四季の風物や行事の案内、最新の統
計資料などの情報満載
大型判 500円 小型判 430円
販売場所 市役所7階総務課
☎ 総務課 内線 2766

飼えなくなった犬・ねこの引き取り日

とき 12月3日・10日・17日・24日
各金曜日 9:00～10:00
ところ 県富士総合庁舎車庫南側
持ち物 愛犬手帳、登録鑑札
※登録犬の抹消手続は、市役所10階環
境衛生課へ。
☎ 環境衛生課 内線 2054

●12月の納税●

国民健康保険税 第6期
固定資産税 } 第4期
都市計画税 }
納期 12月10日～27日
国民健康保険課 内線2343
収 税 課 内線2365

**ビデオ広報「ふじ広報室」は
ケーブルテレビ3チャンネルで
放送中**

放送回数 1日6回
放送日時 月曜日…9:15から3時間ごと
水曜日…9:45から3時間ごと
金曜日…9:00から3時間ごと
☎ 広報広聴課 内線 2822

12月1日～10日は 消費者被害防止キャンペーン

年末の慌ただしい時期は、心のスキをねらった悪質商法の被害が多くなります。
困ったときはご相談ください。
相談受付 月～金曜日 9:00～16:00
☎ 消費生活センター 64-8996

介護保険コーナー ⑤

「介護保険 Q&A」

Q6. 要介護認定の申請から認定結果の通知まで、個人のプライバシーは保護されるのですか。

A6. 要介護認定の申請をすると、

- ①調査員が調査をします。調査には市の職員や調査を委託した介護支援専門員が当たります。調査員には守秘義務があり、職務上知り得た秘密を他に漏らしてはいけないことになっています。また、調査を委託された介護支援専門員も同様です。
- ②二次判定のため介護認定審査会にかけられます。この審査委員も特別職の公務員となりますので、同じように守秘義務が課せられています。

③認定通知がされると、本人に最も適したサービス提供のために介護支援専門員がケアプランを作成することになります。

介護支援専門員は、対象者や介護者の身体状況をはじめ家族状況を伺うなど、プライバシーにより深くかかわっていくこととなります。このため、規則の中で秘密保持の規定がありますが、サービス提供に際しては、事前に本人から同意をいただいてサービス事業者と情報のやりとりを行うこともあります。



問い合わせ 介護保険課 内線 2309
E-メール: kaigo@city.fuji.shizuoka.jp

暮らしの

カレンダー

12月 DEC
[師走]

- ・歳末たすけあい運動
- ・消費者被害防止
- ・年末キャンペーン期間
- ・大気汚染防止推進月間

12月の

博物館

寄贈品展 ~平成12年2月6日
まで
クイズラリー 11日、25日
機織り体験 18日
休館日 6、13、20、24、27日~
1月4日



寄贈品展

1 水	消費者被害防止年末キャンペーン ~10日 →P15 結婚相談(吉原公民館) 子育てひろば(今泉公民館) 離乳食講習会・初期(保健女性センター) [世界エイズデー]
2 木	子育てひろば(須津公民館) 1歳6か月児健診(保健女性センター)
3 金	子育てひろば(吉永公民館) 3歳児健診(保健女性センター)
4 土	人権週間 ~10日 →P14
5 日	市民合唱「第九の集い」 →P13 地域防災訓練 →P14
6 月	1歳児健康相談(保健女性センター)
7 火	離乳食講習会・後期(保健女性センター)
8 水	結婚相談(吉原公民館) 子育てひろば(伝法公民館)
9 木	子育てひろば(富士南公民館) 1歳6か月児健診(保健女性センター) [障害者の日]
10 金	子育てひろば(吉原公民館) 3歳児健診(保健女性センター)
11 土	
12 日	ふれあいもちつき大会(保健女性センター) 結婚相談(吉原公民館) 今泉地区防犯・防火・交通安全大集会(吉原二中グラウンド) 富士駅伝競走大会(富士総合運動公園陸上競技場周辺)
13 月	1歳児健康相談(保健女性センター)
14 火	子育てひろば(広見公民館) 離乳食講習会・初期(保健女性センター)
15 水	結婚相談(吉原公民館) 子育てひろば(富士見台公民館) 年末の交通安全県民運動 ~31日 →P9

16 木	子育てひろば(田子浦公民館、鷹岡公民館) 1歳6か月児健診(保健女性センター) 献血 →P14
17 金	子育てひろば(岩松北公民館) 3歳児健診(保健女性センター)
18 土	
19 日	市内クリーンデー 障害者の日記念事業「ゆめのくにのおんがくかい」(ロゼシアター) 日曜納税相談(市役所3階)
20 月	1歳児健康相談(保健女性センター)
21 火	子育てひろば(富士駅南公民館) 離乳食講習会・後期(保健女性センター) 2歳児むし歯予防教室(保健女性センター)
22 水	結婚相談(吉原公民館) 子育てひろば(保健女性センター) [冬至]
23 木	
24 金	子育てひろば(丘公民館) [天皇誕生日]
25 土	献血 →P14
26 日	
27 月	固定資産税・都市計画税第4期納期限 国民健康保険税第6期納期限
28 火	ロゼシアター臨時休館(午後) [官庁仕事納め]
29 水	
30 木	
31 金	

こちら編集部

今回の特集で、担当者をサポートすべき立場の私は、タイミング悪く風邪を引いてしまい、担当者は一人で山に何度も足を運び、取材や写真撮りにてんてこ舞。大変迷惑をかけてしまった。しかし、富士ヒノキについて専門家となったはずの担当者が、今もなおヒノキと杉の見分けに首をかしげていることに驚きと戸惑いを感じてしまう…。

人口 238,582人 (前月比+111)
男 118,727人 (+50)
女 119,855人 (+61)
世帯 79,099世帯 (+56) 11月1日現在
編集・発行 富士市総務部広報広聴課
〒417-8601 静岡県富士市永田町1-100 ☎51-0123

