

特集 富士市・中国嘉興市友好都市提携10周年 2・3

市職員の給与と定員について 4・5

富士地区広域広報コーナー「ふじサンハートリンク」 6・7

平成11年度富士市地域社会貢献者褒賞表彰 8

まちかどネットワーク 9

暮らしのたより 10~13

富士の民話 あれこれ 「善光島のキツネ」 14



人・情報・交流基地 vol.14

あたたかさを編み上げる

成人講座「手編み入門」 原田公民館

この講座は前期と後期の2回行われている原田公民館の人気講座。手編みの魅力に引かれ、自分で編んでみたいと各20人ほどが受講しています。9月から始まった後期の講座の目標は、冬に向けてのセーターづくり。皆さんは作品ができ上がるのを楽しみに、一本一本の糸を丁寧に編んでいます。

受講生の皆さんは、「今まで自己流で編んでいましたが、この講座に参加して目の数の読み方や糸のかけ方、編み棒の持ち方など基本的なポイントを実際に教わり、とても勉強になります。なれてきたら家族にも編んであげたいですね」と話してくれました。

平成元年一月十三日、富士市は、中国嘉興市と友好都市提携を結びました。それ以来、富士市から少年親善使節団や市民友好の翼、文化団体などが嘉興市を訪問。また、嘉興市からも文化団体や経済団体などの友好訪問団が富士市を訪問し、友好交流が進められてきています。

ことしは友好都市提携からちょうど十周年。この十月九日に嘉興市で十周年記念式典が行われました。富士市からは鈴木市長を団長とする「友好都市提携十周年富士市代表友好訪問団」をはじめ計五団体、百二十四人が嘉興市を訪れ、記念式典などに参加しました。

各団体は嘉興市の皆さんから「熱烈歓迎」を受け、二十一世紀に向けて、さらなる友好の進展を確かめました。

「富士市代表友好訪問団」の嘉興市での様子をお伝えします。



富士市・中国嘉興市



▲記念式典は、友好関係への感謝と今後の期待を述べた両市長のあいさつのほか、中国の民族舞踊のアトラクションが披露されるなど、盛大に行われました。



▲記念式典に先立ち行われた訪問団と嘉興市代表との「友好懇談会」。



▲富士市・嘉興市両市の首脳会見。

嘉興市は上海の南西に位置する人口約329万人の紡績業・製紙業が盛んな都市です。



◀南湖から見た嘉興市。二十八階建てビルが建設されるなど、十年前に比べ大きく発展しています。

▶嘉興博物館での友好都市提携十周年記念回顧展開幕式。回顧展では富士市の紹介や友好訪問など、これまでの友好交流の様子が写真パネルで紹介されました。





▲友好都市十周年を記念する「桜友好林」の起工式が建設中の城南公園で行われました。数年後には、富士市から贈られた桜の苗木千本も美しい花を咲かせることでしょう。



▲市内の小学校を訪問し、授業を見学。



▶記念式典で鈴木市長から楊榮華嘉興市長へ京人形が、嘉興市から富士市へ花びんが贈られました。

友好都市提携十周年

熱烈祝賀嘉興市・富士市結好十周年



▲友好都市提携10周年富士市代表友好訪問団と嘉興市人民政府の皆さん。



▲嘉興市代表の皆さんとさらなる友好を約束し、再会を誓って嘉興市を後にしました。

嘉興市の紹介



▶南湖と煙雨楼。
南湖は浙江省三名湖の一つで、中にある煙雨楼は、清の乾隆帝の滞在地でした。



富士市でも嘉興市での記念式典開催に合わせ、「友好都市交流十年の歩み展」が中央図書館で開催され、両市の友好交流の歩みなどを写真パネルなどで振り返りました。

市職員の 給与と定員を 公表します



市職員の給与は、地方公務員法により、国や他の地方公共団体の職員及び民間企業の従業員の給与、生計費などを考慮して定められ、市議会で可決された給与条例に基づいて支給されています。

また、定員はその上限が職員定数条例に定められています。

給与などの状況

●人件費の状況 (平成10年度 普通会計決算)

歳出総額 (A)	680億3,776万8,000円
人件費 (B)	161億4,525万9,000円
人件費の比率 (B)/(A)	23.7%
平成9年度の人件費の比率	22.9%

普通会計の人件費には、市長や議員などに支給される給料、報酬などを含んでいますが、病院・水道事業やその他の特別会計分は含まれていません。

●職員給与費の状況 (平成11年度 普通会計予算)

職員数 (A)	1,770人	
給与費	給料	75億7,001万4,000円
	職員手当	17億5,558万1,000円
	期末勤勉手当	37億9,297万8,000円
	合計 (B)	131億1,857万3,000円
1人当たりの給与費 (B/A)	741万1,000円	

普通会計予算のうち、一般職の給与費の状況です。職員手当とは扶養手当、住居手当などの諸手当で、退職手当は含んでいません。

●平均給料月額、平均年齢 (平成11.4.1現在)

区分	一般行政職	技能労務職
	平均給料月額 (平均年齢)	平均給料月額 (平均年齢)
富士市	36万9,022円 (42.7歳)	31万9,552円 (43.1歳)
国	32万2,033円 (39.7歳)	28万6,958円 (47.8歳)

一般行政職とは一般行政事務に従事する事務・技術職員をいい、技能労務職員は清掃業務員、給食調理員などをいいます。

●職員の初任給の状況 (平成11.4.1現在)

区分	富士市		国		
	初任給	採用2年経過日の給料月額	初任給	採用2年経過日の給料月額	
一般行政職	大学卒	18万1,100円	20万6,000円	I種 18万4,200円	20万2,900円
				II種 17万4,200円	18万8,500円
一般行政職	高校卒	15万1,600円	16万3,600円	III種 14万1,700円	15万1,600円
技能労務職	高校卒	15万1,600円	16万3,600円	13万8,300円	14万7,900円

●経験年数別・学歴別平均給料月額の状況 (平成11.4.1現在)

区分	経験年数10年	経験年数15年	経験年数20年	
一般行政職	大学卒	27万5,865円	33万7,307円	39万4,665円
	高校卒	24万500円	29万9,700円	34万8,675円
技能労務職	高校卒	21万9,700円	24万6,250円	31万7,738円

●一般行政職の級別職員数の状況 (平成11.4.1現在)

区分	1級	2級	3級	4級	5級	6級	7級	8級	合計
標準的職務	主事補 技師補	主事 技師	上席主事 上席技師	係長 主任 主査	課長補佐 主幹 参事補	課長 室長 参事	部参事 部技監	部長 局長	
職員数	18人	294人	284人	259人	182人	70人	14人	12人	1,133人
構成比	1.6%	25.9%	25.0%	22.9%	16.1%	6.2%	1.2%	1.1%	100.0%
前年の構成比	2.0%	26.3%	24.4%	22.5%	16.0%	6.2%	1.6%	1.0%	100.0%

●期末勤勉手当の状況 (平成11.4.1現在)

区分	期末手当	勤勉手当
6月期	1.6月分	0.6月分
12月期	1.9月分	0.6月分
3月期	0.55月分	—
合計	4.05月分	1.2月分

職制上の段階、職務の級などによる加算措置があります。支給割合などは国と同じです。

●退職手当の支給率の状況 (平成11.4.1現在)

区分	富士市		国	
	自己都合による退職	勸奨・定年による退職	自己都合による退職	勸奨・定年による退職
勤続20年	21.0 月分	28.875月分 (定年) 34.65 月分 (勸奨)	21.0 月分	28.875月分
勤続25年	33.75月分	44.55月分	33.75月分	44.55 月分
勤続35年	47.5 月分	62.7 月分	47.5 月分	62.7 月分
最高限度	60.0 月分	62.7 月分	60.0 月分	62.7 月分
その他の加算措置	定年前早期退職特例措置 (2~20%加算)		定年前早期退職特例措置 (2~20%加算)	

●その他の手当の状況 (平成11.4.1現在)

区分	内 容	月 額
扶養手当	配偶者	1万6,000円
	その他の扶養親族 (1)2人まで1人につき	5,500円
	(2)その他	2,000円
住居手当	借家・借間の職員 家賃などに応じて算出した額	月額 6,700円~2万7,000円
	持ち家の職員	月額 6,700円
通勤手当	交通機関利用者	運賃など相当額
	交通用具使用者	通勤距離2km以上の人について 通勤距離に応じて算出した額
	その他	月額 6,500円~2万4,400円 月額 3,200円

●各種の手当の状況 (普通会計分・平成10年度決算)

調整手当	職員1人当たりの平均支給年額	24万7,357円
	給料、扶養手当及び管理職手当の合計額の6%です	
時間外手当	職員1人当たりの平均支給年額	19万5,176円
	通常の勤務時間を超えて勤務したときに支給されます	
特勤手 殊務当	支給対象者1人当たりの平均支給年額	6万7,068円
	危険、困難、不快、不健康な業務についたときに支給されます (清掃作業手当、特殊施設勤務手当、消防手当、防疫作業手当など)	

●特別職の給料・報酬の状況 (月額を平成8.1.1改定)

区分	月 額	期 末 手 当				
		6 月 期	12 月 期	3 月 期	合 計	
給 料	市 長	100万 円	2.2月分	2.5月分	0.55月分	5.25月分
	助 役	81万 円				
	収入役	73万 円				
報 酬	議 長	63万 円	2.2月分	2.5月分	0.55月分	5.25月分
	副議長	56万5,000円				
	議 員	50万 円				

定員の状況

(各年4月1日現在)

区 分	職 員 数	対 前 年 差 引 内 訳			
		平成10年	平成11年	差 引	増 減 理 由
一 般 行 政 部 門	議 会	13	13		
	総務企画	231	227	△4	1 5
	税 務	89	90	1	1
	民 生	336	334	△2	12 14
	衛 生	204	199	△5	1 6
	労 働	5	5		
	農林水産	45	44	△1	1
	商 工	13	13		
	土 木	200	198	△2	2
小 計	1,136	1,123	△13	15 28	
特 別 行 政 部 門	教 育	401	385	△16	16
	消 防	259	260	1	1
	小 計	660	645	△15	1 16
公 営 企 業 等 会 計 部 門	病 院	535	529	△6	6
	水 道	63	61	△2	2
	下 水 道	56	56		
	そ の 他	45	45		
	小 計	699	691	△8	8
合 計	2,495	2,459	△36	16 52	

職員数は市長や助役などの特別職以外の職員数であり、休職者や派遣職員などを含み、臨時及び非常勤職員を除いてあります。

このコーナーでは富士地区2市1町（富士市・富士宮市・芝川町）にかかわりのある広範な情報をお知らせします。

身延線で訪ねて...

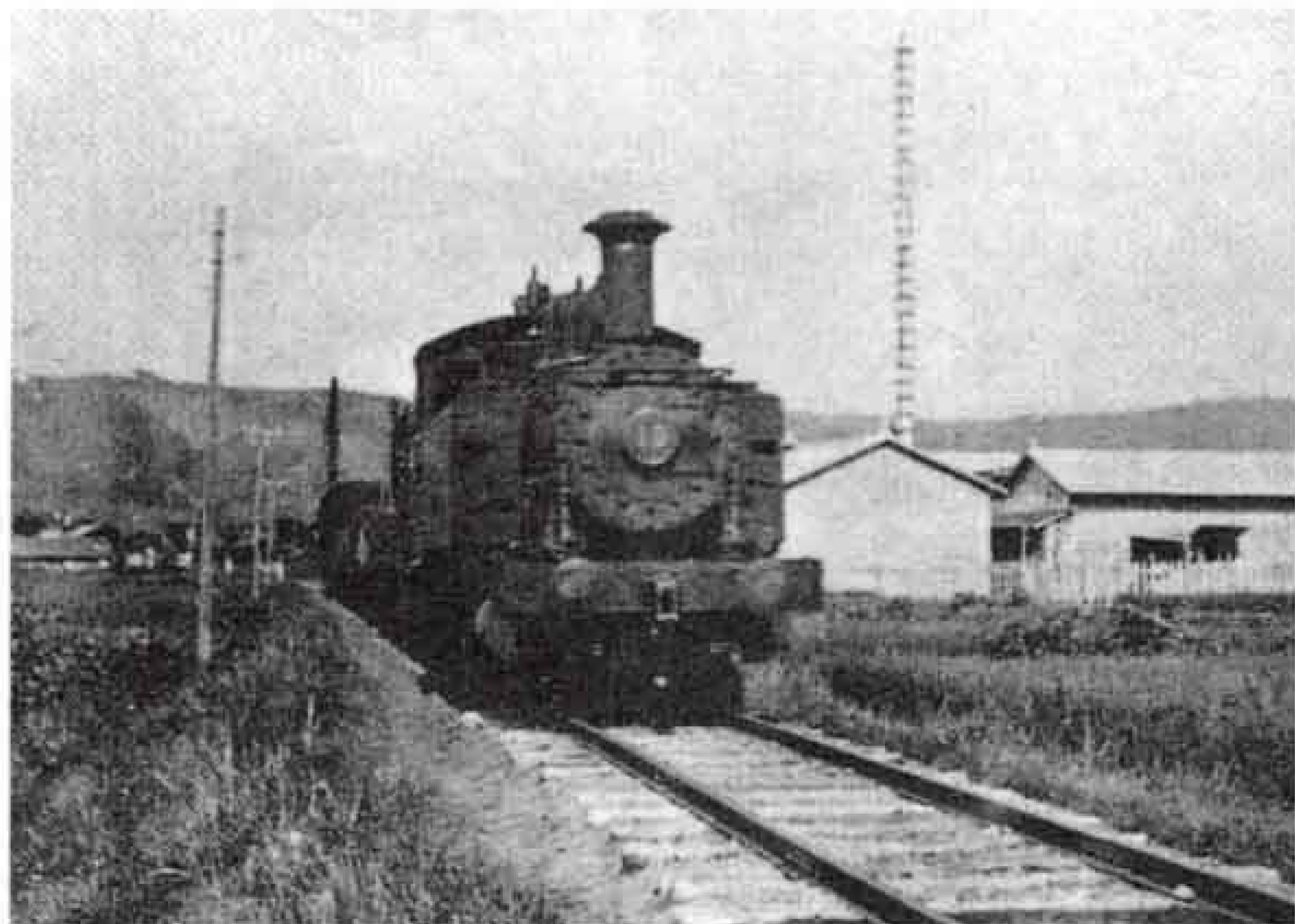

▲大正時代の富士身延鉄道の列車

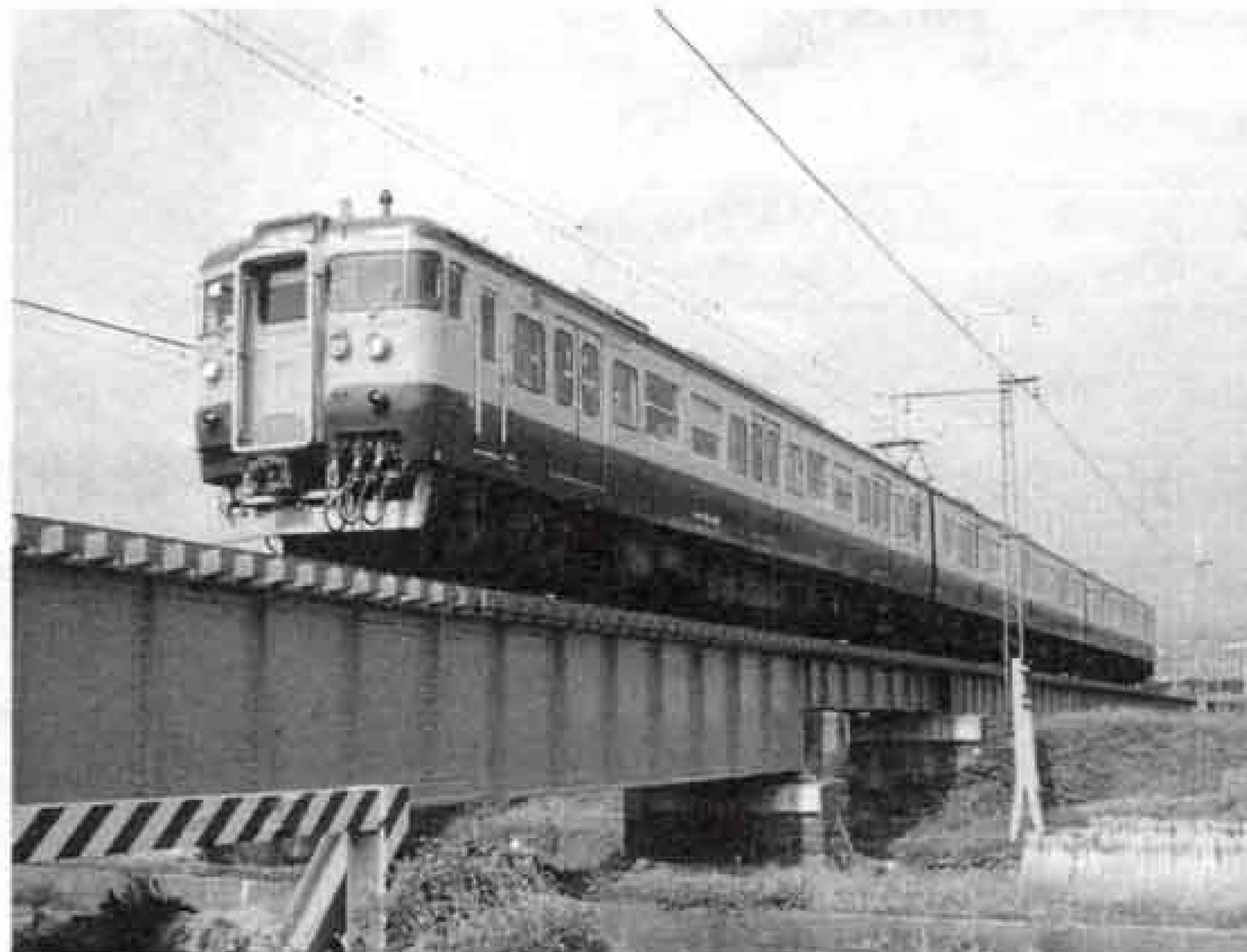

▲現在の身延線の列車

富士市・富士宮市・芝川町を線路で結ぶJR身延線。この身延線は、大正二年（一九一三年）に、富士身延鉄道として富士・大宮（現在の富士宮）間で営業を開始しました。そして大正九年には、身延まで開通。当時の運賃は富士・身延間一円七十一銭で、客車二両に貨車十両という編成でした。以来、二市一町の重要な交通手段として愛されています。今回の特集では、身延線にスポットを当て、二市一町の互いのまちを紹介します。秋の一日、身延線に乗って、駅からの散策などしてみてもいいかがでしょうか。

昭和四十四年、身延線は、自動車交通量の増加に伴う高架化などのため、現在の路線に変更されました。その旧身延線の廃線敷を市が国鉄（現在のJR）から買収し、緑道として整備しました。これが現在の「富士緑道」です。この緑道は昭和五十二年から工事が始められ、昭和六十年に完成しました。その長さは富士駅の北東にある富士第一小学校付近から、豎堀駅の北にある潤井川鉄橋までの約二キロメートル。富士駅か豎堀駅で降り、しばらく歩くと緑道にたどり着くことができます。緑道には、アラカシなどの常緑広葉樹やヤマモミジなどの落葉広葉

樹が主に植えられているほか、花や実のなる木などを四季にわたって楽しめます。



▲中島周辺の緑道。緑豊かなこの道は周辺地区の皆さんの生活路として親しまれています。また、道沿いには軽い運動のできる器具も設置されるなど、ウォーキングやサイクリングなどを楽しめます。



▲旧豎堀駅周辺は公園として整備され、街中のオアシスとなっています。

富士地区広域広報コーナー

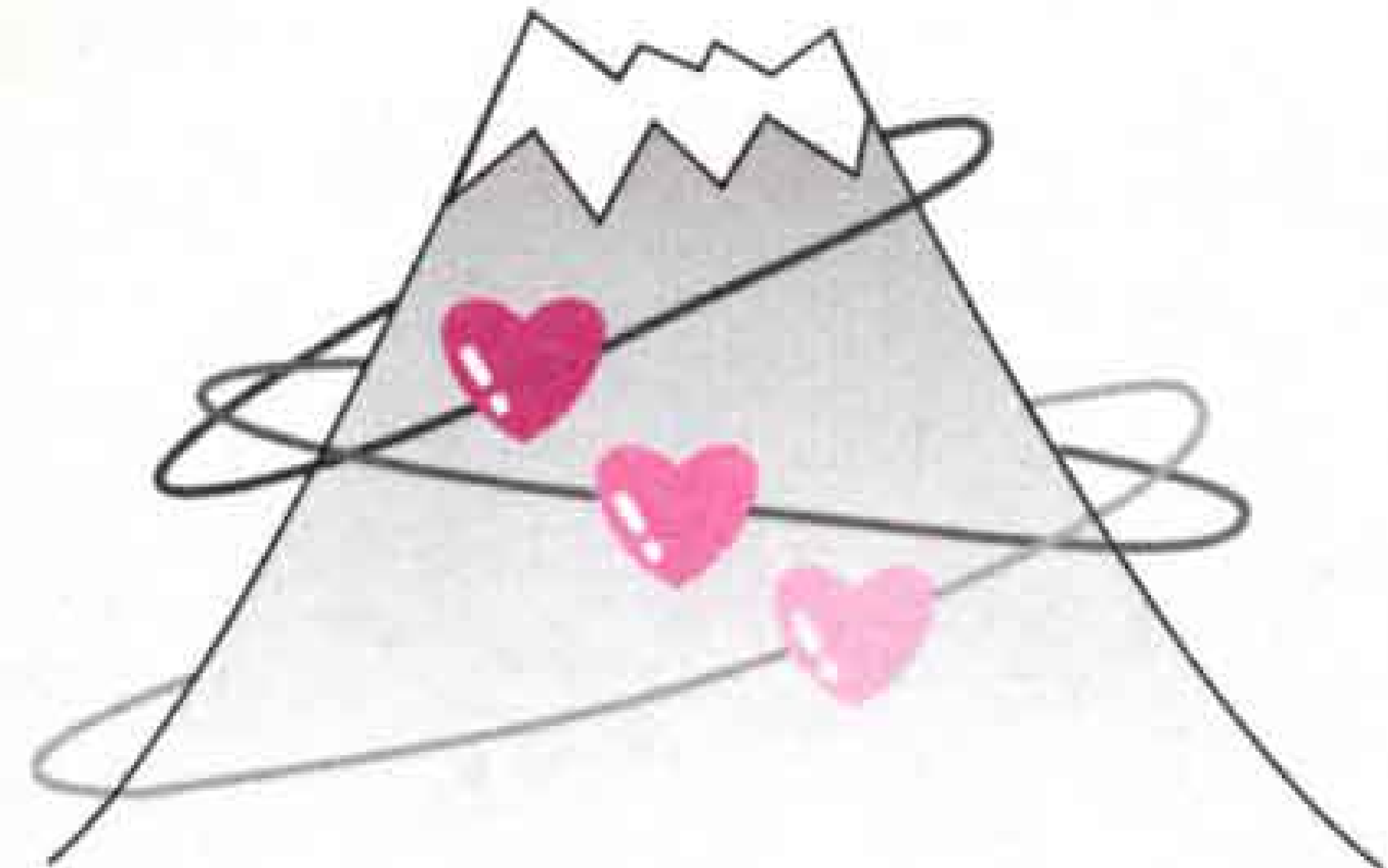

▲JR身延線芝川駅

西富士宮駅から沼久保駅に向かう電車から見る富士山。その雄大な姿は多くの人を魅了してきました。昭和三十三年、下部温泉で開催される俳句大会に向かった高浜虚子もきつとそんな景色を見ながら一句詠んだのではないのでしょうか。駅員のいない沼久保駅に、高浜虚子の句碑と地元の俳人堤一佳の句碑が富士山に向かって立っています。沼久保駅を南に下ると、富士川があります。現在、最新の技術をもって逢来橋が完成されようとしています。ここはかつて沼久保河岸と言われ、身延線開通以前、富士川の舟運の物流基地として重要な役割を果たしてきました。今も「舟場」の地名



▲富士川の流れと岩が雄大な景色をつくっている釜口峡。

富士宮市

が残り、かつての間屋のれんがづくりの建物に当時の面影をどめています。なお、沼久保駅から富士川に通じる道には、自然石の道標や、「いぼ神」と言われる穴のあいた大きな石などがあります。

沼久保駅

逢来橋

芝川町

西富士宮駅



▶沼久保駅に立つ高浜虚子の句碑（左）。

沼久保駅を通過した電車は、トンネルを抜けて芝川町に入ります。山間地のため、芝川町には、六つのトンネルがあります。富士宮市との境にある沼久保トンネル、次に小田トンネル、芝川駅を通過して長貫トンネル、第一湯沢トンネル、第二湯沢トンネル、稲子駅を通過して、静岡県と山梨県の県境にある稲子トンネルがあります。

稲子駅に向かう電車の左側には、日本三大急流の一つである富士川が見えます。芝川駅と長貫トンネルのほぼ中間に位置するところから見える釜口峡は、曲がりくねった流れと切り立った岩壁が雄大な景観をつくり出しています。しかし、その昔、富士川舟運の時代には通船十二難所の中でも最も危険と言われた場所で、多くの水難事故が起き、とうとう命が奪われました。その冥福を祈るとともに、今後水難事故が起こらないようお願い、毎年八月に釜口峡供養塔前で川施餓鬼供養祭が行われています。

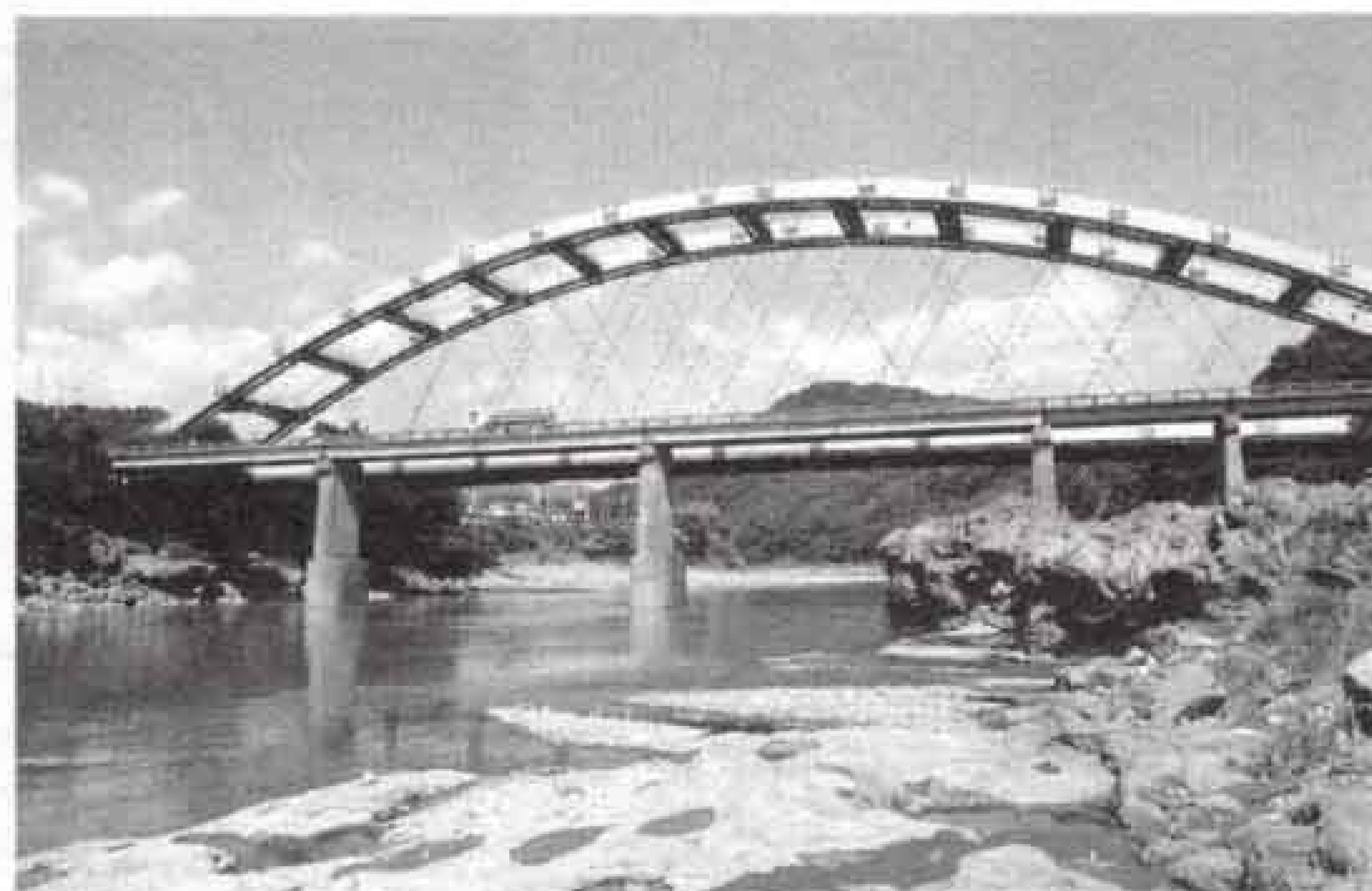

◀富士川と新旧の逢来橋。かつてこのあたりもかなりの水量がありました。

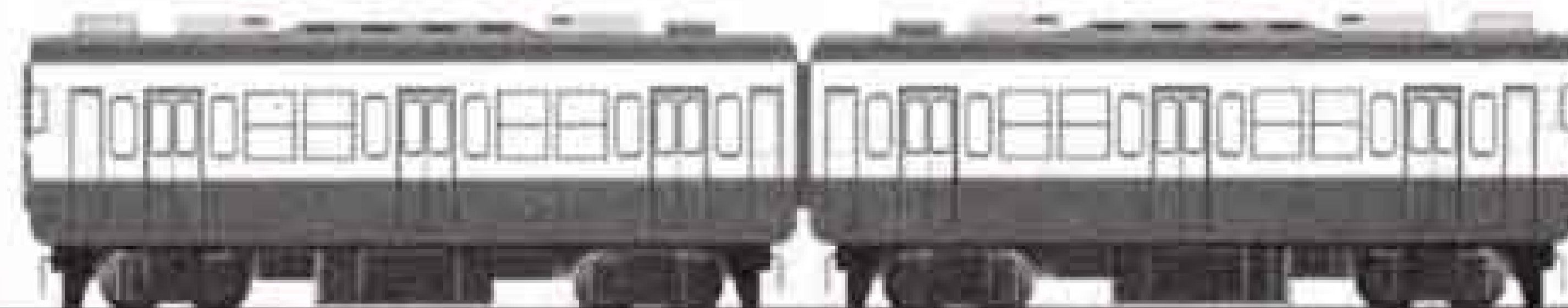

身延線で訪ねて…

大澤光夫さん(吉原二)

コミュニティ



昭和五十六年に吉原本町三町内会長に就任。地域の自治振興に尽力されるとともに、富士市町内会連合会理事・監事として、会の円滑な運営に貢献されました。

井出明さん(伝法)

コミュニティ



昭和五十八年に長者町町内会長に就任。地域の自治振興に尽力されるとともに、富士市町内会連合会理事・常任理事として、会の円滑な運営に貢献されました。

齋藤泉さん(柚木)

コミュニティ



昭和五十年より富士第一地区生涯学習推進会会長などの要職を歴任し、生涯学習の振興に尽力され、明るく住みよいまちづくりの推進に大きく貢献されました。

鈴木克巳さん(中柏原新田)

コミュニティ



昭和四十五年より元吉原地区生涯学習推進会会長などの要職を歴任し、生涯学習の振興に尽力され、明るく住みよいまちづくりの推進に大きく貢献されました。

高田幸男さん(本市場)

社会福祉



昭和四十七年に民生委員児童委員に就任。富士駅北地区民生児童委員協議会総務の要職を歴任し、地域福祉の推進と市民福祉の向上に大きく貢献されました。

塚本智見さん(伝法)

社会福祉



昭和四十二年に保護司に就任。富士地区保護司会伝法支部長として、支部をまとめ、会の発展と社会福祉の向上に大きく貢献されました。

平成十一年度

富士市地域社会貢献者褒賞表彰

市は、コミュニティ活動をはじめ、社会福祉、環境衛生、青少年指導育成、女性活動、スポーツ、交通安全、善行などで地域社会に貢献している市民・団体を対象に地域社会貢献者褒賞制度を設けています。ことしは十一月十日(水)にロゼシアターで十二人・一団体が表彰されます。

防災

田子浦海岸の保安林を守る会

(会長 渡辺千秀さん)



昭和四十九年に七町内組織により設立。田子浦海岸の保安林の保護育成強化のために、保安林内の清掃を継続的に行うとともに、海岸清掃にも積極的に取り組み、防災面で大きく貢献されました。

後藤源吾さん(大淵)

社会福祉



昭和四十六年に民生委員児童委員に就任。富士市民生児童委員協議会副会長などの要職を歴任し、地域福祉の推進と市民福祉の向上に大きく貢献されました。

長谷川寿文さん(津田町)

社会福祉



昭和四十六年に保護司に就任。富士地区保護司会吉原支部長として、支部をまとめ、会の発展と社会福祉の向上に大きく貢献されました。

渡邊清久さん(入山瀬)

スポーツ



昭和四十六年に卓球教室を開催。卓球の指導を通して、地区住民とのコミュニケーションの発展普及と向上に大きく貢献されました。

太田正二さん(水戸島本町)

青少年指導育成



昭和四十四年に富士市補導委員に就任。富士市青少年指導委員会福利厚生部長などの要職を歴任し、青少年の健全育成に大きく貢献されました。

久保田三津男さん(森島)

交通安全



昭和五十四年に富士市交通安全指導員に就任。富士南地区を中心に幼児・児童・生徒に対する交通安全街頭指導を実践し、交通事故防止に大きく貢献されました。

三上一伸さん(五貫島)

交通安全



昭和五十四年に富士市交通安全指導員に就任。富士南地区を中心に幼児・児童・生徒に対する交通安全街頭指導を実践し、交通事故防止に大きく貢献されました。

かけ橋

まだ見ぬ君へ…



▲バラを美しく育てるために、くわ入れは欠かせない作業です。

富士市バラ会はバラに興味を持った人が集まり、三年前に会として活動を始めました。現在の会員は三十人ほど。この春にできた中央公園イベント広場のバラ園の手入れが現在の主な活動となっています。

会では、毎月第一日曜日に例会を開き、土のくわ入れや消毒などバラ園の手入れを行い、バラに関する情報交換や会員同士の交流を進めています。また、四グループに分かれて、毎週バラ園で雑草取りなどをしたり、それぞれの会員が空いた時間を

富士市バラ会

ロゼシアター北側の中央公園イベント広場にあるバラ園は、市民ボランティアの皆さんにより、手入れされているのを存じてでしょうか。今回はその活動を通じ、訪れる人に市民の花「バラ」の美しさを伝えてくれる「富士市バラ会」を紹介します。



▲「富士市バラ会」の皆さん

● 問い合わせ
松田 方 ☎五二一一一九

利用してバラ園に訪れ、花の育ち具合を確認したりするなど、美しいバラ園にしようと心を込めた活動をしています。

会の取りまとめをしている松田昭平さん（依田橋町）は、「バラは種類が多く、色も香りも千差万別です。手入れを十分に行えば、何十年も花を咲かせるバラもありますよ。バラの花の色合いは気温と関係があります。ことしの夏の暑さはこのバラ園の花の色合いにも影響を与えているようです。バラの手入れは大変ですが、手をかければかけただけ、きれいな花を咲かせてくれます。それがバラを育てる喜びであり、バラの魅力でもあります。これからも訪れる皆さんにいい花を見ていただけるようにしていきたいですね」と話してくれました。



▲「はるの会」の皆さん

富士地区の病院や福祉施設で、利用者の介助やイベントのお手伝いをするなどの活動をしているボランティアグループ「はるの会」を紹介します。

「はるの会」は福祉まつりへ参加することをきっかけに十五年前に発足。初めは七人だった会員も現在では四十一人にふえ、病院や福祉施設を訪問し、介助や施設のイベントなどを通じて、高齢者や知的障害者、精神障害者と温かい交流をしています。

代表の保料はる子さん（松岡）は、会の活動について「会で行うそれぞれのボランティア活動は、経験豊富なリーダーが中心となつて進めてくれています。働きながらボランティアをしている人が多いため、特に日を決めてみんなで集まり、話し合い

はるの会

をすることはありません。そのため、「はるの会だより」という新聞を発行して、会員にそれぞれのボランティア活動の日程などの連絡をしています。

ボランティアに参加する楽しみは全然違う分野の人と親しくなれることですね。会のみんなは和気あいあいと活動を楽しんでいます。会としてこうしなければという決め事はなく、できる限りみんなの意見を取り入れながら活動していくように心がけています。ボランティアを通じて会員みんなの個性が発揮できるグループとして、無理をせず今後もこうした活動を続けていきたいですね」と話してくれました。



▲会ではこのほど、寝返りが打てない入院患者の床ずれ防止用に、ベッドと体の間に敷く手づくりのまくら百四十枚を市立中央病院へ寄贈しました。

センター婦人がん検診

☎ 保健女性センター 64-8992

と き 12月14日(火) 13:30~14:15
 ところ 保健女性センター
 内 容 子宮頸がん・乳がん検診
 対 象 30歳以上の女性
 受診料 1,100円(70歳以上の人などは無料)
 申し込み 電話で保健女性センターへ予約してください
 ※不正出血・子宮筋腫などがある人は医療機関での検診をお勧めします。

インフルエンザにご注意

☎ 保健女性センター 64-8992

インフルエンザはこれからの季節に流行します。予防のため、次のことに気をつけてください。

- 十分な栄養と休養をとりましょう。
- 人込みを避けましょう。
- 室内の乾燥に気をつけましょう。
- うがいと手洗いをしましょう。
- マスクを着用しましょう。

特に、乳幼児と高齢者は肺炎などの合併症を引き起こしやすく、周囲の人にもインフルエンザの予防に十分な注意が必要です。

～日曜納税相談～

と き 11月28日(日) 9:00~16:00
 ところ 市役所 3階
 ★収 税 課…市・県民税、固定資産税の納付について
 ★国民健康保険課…国民健康保険税の納付について
 問い合わせ 収 税 課 内線2365
 国民健康保険課 内線2343

目の疾患についてのお話と相談の会

☎ 中央病院 52-1131 内線 2918

と き 11月27日(土) 13:00~16:00
 ところ 中央病院2階大会議室
 内 容 ①目の疾患についての講演
 ②個別相談
 対 象 網膜色素変性症、ペーチェット病、
 膠原病、緑内障、糖尿病性白内障の人
 定 員 ②のみ10人(先着順)
 申し込み ①は当日直接会場へ。②は11月17日から受け付けます。
 電話で中央病院健康相談室へ

かかりつけ医推進講演会

☎ 保健女性センター 64-8990

～介護サービスを上手に受けるために～
 と き 11月19日(金) 18:30~
 ところ ロゼシアター小ホール
 対 象 どなたでも受講できます
 テー マ かかりつけ医と介護保険
 講 師 渡辺俊介さん(日本経済新聞社
 論説委員)
 受講料 無料
 問い合わせ 富士市医師会 ☎52-3111

クリスマスファミリーパーティー

☎ ラ・ホール富士 53-4300

食べて、歌って、ゲームをして親子で楽しいひとときを過ごしませんか。
 と き 12月11日(土) 17:00~19:00
 ところ ラ・ホール富士多目的ホール
 対 象 小学生以下の子供とその親
 ※親子で参加できる人
 定 員 親子50組(先着順)
 参加費 大人 1,500円 子供 700円
 申し込み 11月19日~21日に直接ラ・ホール富士へ

看護婦などの再就職相談

☎ 中央病院 52-1131 内線 2207

保健婦・助産婦・看護婦などの資格を持ち、現在就職していない人に最近の医療・看護の情報提供や再就職の相談を行います。また、施設の求人申し込み相談にも応じます。
 と き 12月2日(木) 10:00~14:00
 ところ 富士宮市保健センター
 申し込み 当日直接会場へ
 問い合わせ 静岡県ナースセンター東部支所 ☎0559-20-2088

「NEW!!わかふじ国体」マスコット愛称募集

☎ 国体準備室 内線 2832

平成15年に静岡県で開催される国民体育大会のマスコットの愛称を募集します。

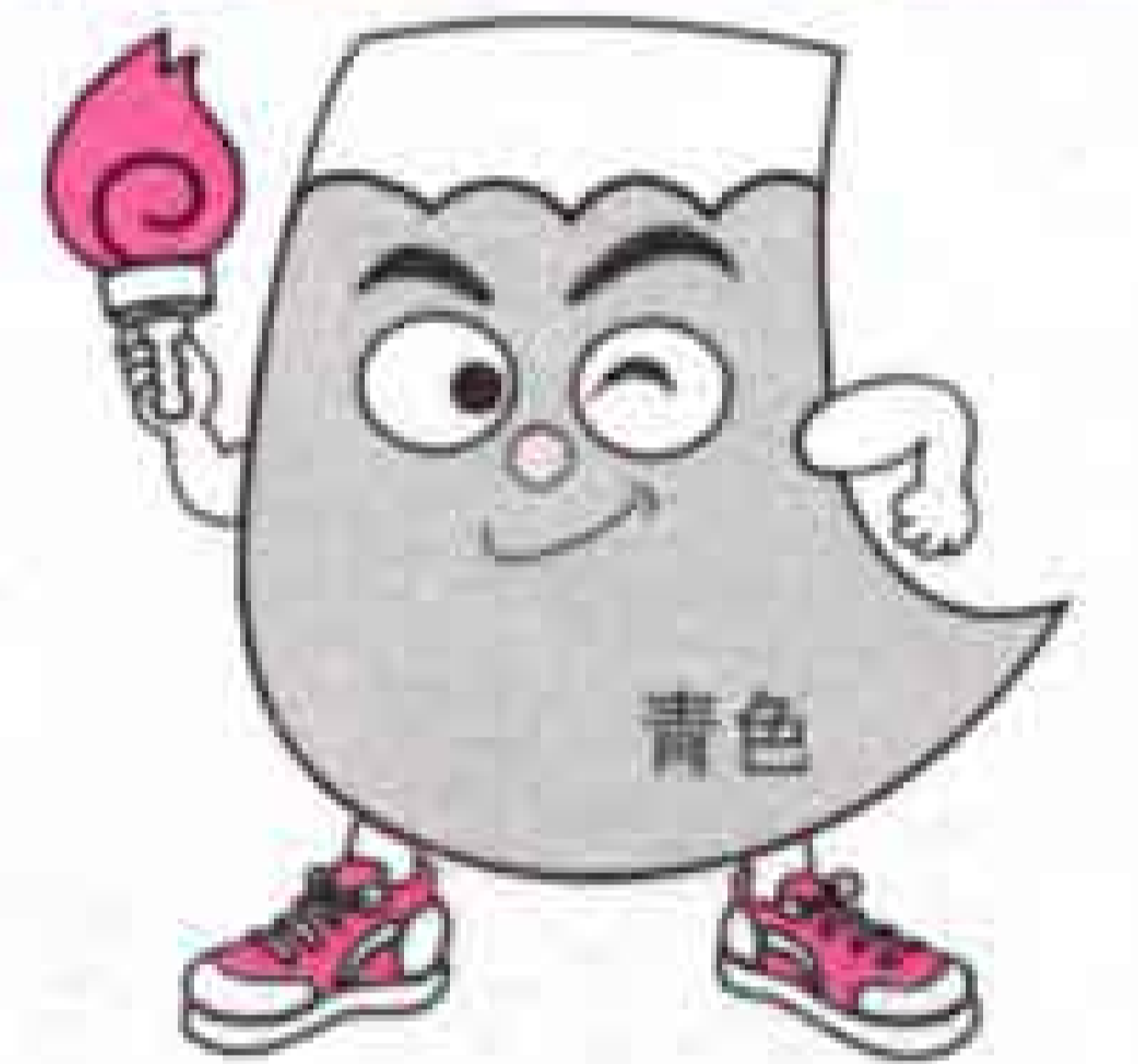

募集期間 11月15日~12月20日
 応募・問い合わせ はがきまたはファックス、Eメールに愛称を1点明記し、その簡単な趣旨説明、住所、氏名、年齢、電話番号、職業、性別を書いて、〒420-8601 県ゆめ未来局国体準備室内「第58回国民体育大会静岡県準備委員会事務局」へ
 ☎054-221-3384 FAX054-221-2941
 Eメールkokutai@pref.shizuoka.jp
 各 賞 最優秀賞…1点 10万円
 優秀賞……3点 2万円
 *自作で未発表、異作品であれば1人何点でも応募できます。
 *中学生以下の人には賞金相当の記念品を贈呈します。
 *応募者の中から抽選で100人に記念品を差し上げます。

環境シリーズ No.19 家計にも優しいエコライフ

地球は太陽からのエネルギーを受け、地表から宇宙に向けてエネルギーを再放出することで、温度の調和が保たれていました。しかし、二酸化炭素に代表される温室効果のあるガスの増加でエネルギーの再放出が妨げられ、温暖化が進んでいます。

二酸化炭素は人間の生活・生産活動などのありとあらゆる場面から排出されており、このところ家庭での排出量の増加が工場などからの排出量の増加

率を大きく上回り問題となっています。日常生活の中で排出される二酸化炭素の量は、電気、ガス、ガソリンなどの使用を控えることでかなり減らせます。また、水の節約や資源のリサイクルなどが進めば、水道水を使う、下水を処理する、紙などの製品をつくる、ごみを処理するなどのエネルギーを減らすことができ、地球を温暖化から守ることができます。

また次の表のように、環境に優しい生活は、実は家計にも優しいのです。地球環境と家計の節約のため、環境に

優しい生活を実践してみませんか。

テレビを1日1時間消すと1年で	電気 40.2kWh CO ₂ 4.8Kg	約 900円 節約
食器洗いの水温を40℃から30℃にすると1年で	ガス 31m ³ CO ₂ 19.8Kg	約3,200円 節約
1日5分不要なアイドリングをやめると1年で	ガソリン 25.6ℓ CO ₂ 16.4Kg	約2,800円 節約
1日3分水の出しっ放しをやめると1年で	水1万9,710ℓ CO ₂ 3.2Kg	約3,100円 節約

問い合わせ 環境保全課 内線2072

あしたか
愛鷹連峰の登山にご注意を

☎ 消防本部警防課 内線 3342

愛鷹連峰は自然崩壊が各所にあり、登山には非常に危険が伴います。次のことに十分注意してください。

- のこぎりだけ鋸岳は崩壊が激しいため、縦走はご遠慮ください。
- 須津川上流は落石の危険があり、特に注意しましょう。
- 経験豊富なリーダーと行動をともにしましょう。
- 登山者カードを必ず提出しましょう。

●市民れんらく版●

◆ヘンゼルとグレーテル 第37回例会

とき 12月11日(土) 9:30～

ところ 大淵公民館

内容 クリスマスクッキーづくり、
パントマイム、ストーリーテリング

会費 300円

問い合わせ 渡辺 方 ☎21-4558

◆パーカッショングループ

「メトロノーム」コンサート

～打楽器のつくり出す音空間～

とき 11月20日(土) 19:00～

ところ ロゼシアター中ホール

入場料 1,500円

問い合わせ 石川 方 ☎65-2080

◆アートセッション1999

～街はアート・道にハート～

いろいろなお店のウィンドーや店内を芸術家に提供し、作品を展示。街を訪れた人たちが身近に文化にふれることができるイベントです。

とき 11月19日(金)～23日(火)

ところ 富士駅北側けやき通り周辺

問い合わせ 富士町シャープ振興会事務局 ささや方 ☎61-0554

しっかり確かめましょう
静岡県最低賃金の改訂

☎ 商工労政課 内線 2599

～知っている つもりじゃだめです 最低賃金～
パートタイマーやアルバイトを含むすべての労働者に適用される「静岡県最低賃金」が10月1日から改正されました。労働者に支払われる最低賃金は次の基準に基づかなければなりません。
日額 5,286円 時間額 662円
問い合わせ 静岡労働基準局賃金課 ☎054-254-6315、または富士労働基準監督署 ☎51-2255

フットサル・トーナメント大会

☎ 市立富士体育館 53-0900

とき 12月19日(日)
ところ 市立富士体育館
対象 中学生以上で、チーム内に市内在住・在勤の人を含んだ、正選手5人、補欠2人の計7人のチーム
定員 32チーム (先着順)
参加費 1チーム5,000円 (保険料含む)
申し込み 11月14日～12月12日に参加費を持参して市立富士体育館または温水プールへ

ラ・ホール富士の教室に参加しませんか

☎ ラ・ホール富士 53-4300

教室名	と き	回数	定員	受講料
パソコン	ロータス98 1/13～3/2 毎週木曜日 10:00～12:00	8回	各8人	7,500円 (テキスト代含む)
	1/13～2/8 毎週火・木曜日 19:00～21:00			
	一太郎9 1/22～2/12 毎週土曜日 13:00～17:00	4回		
	ワードワズ95 1/9 日曜日 10:00～17:00	1回		4,500円 (テキスト代含む)
ワープロ	1/12～2/4 毎週水・金曜日 10:00～12:00	8回	各8人	7500円 (テキスト代含む)
	1/12～2/4 〃 19:00～21:00			
エアロビクス	1/12～3/15 毎週水曜日 10:00～11:30	10回	各35人	3,000円 (保険料含む)
	1/12～3/15 〃 19:00～20:30			
	1/13～3/16 毎週木曜日 19:00～20:30			
	1/14～3/24 毎週金曜日 19:00～20:30			
マーじゃん	1/8～3/11 毎週土曜日 13:00～15:00	10回	20人	6,000円

ところ ラ・ホール富士 対象 勤労者または一般の人 (学生は参加できません)
申し込み 11月30日 (パソコン教室は12月3日)～12月5日の9:00～20:30に本人が直接ラ・ホール富士へ (応募者多数の場合は抽せん) ※1人のみ代理申し込みができます。

平成12年版
「明るい生活の家計簿」
をあっせんしています

価格 1冊 350円
あっせん 消費生活センター
(保健女性センター2階)
☎64-8996

ビデオ広報「ふじ広報室」は
ケーブルテレビ3チャンネルで放送中

放送回数 1日6回 3時間間隔で
15分ずつ (繰り返し)
放送日時 月曜日… 9:15から、水曜日… 9:45から、金曜日… 9:00から
☎ 広報広聴課 内線 2822

11月の休日当直医など

内科・小児科・外科

救急医療センター 51-0099 津田

●診療時間

平日 午後7時～翌朝8時
土曜日 午後2時～翌朝8時
日曜祝日 午前9時～翌朝8時

◆11月7日(日)

産婦人科 池田産婦人科 21-2228 石坂
眼科 朝岡眼科医院 52-0745 今泉3
耳鼻科 永倉クリニック 63-3011 沼津
柔道整復 岡本接骨院 34-3511 中里

◆11月14日(日)

産婦人科 遠藤産婦人科 52-1941 吉原3

眼科 渡辺クリニック 22-1500 原田
耳鼻科 アミクリニック 81-3341 清水町
柔道整復 下村接骨院 35-3663 大淵

◆11月21日(日)

産婦人科 ロゼレディースクリニック 60-5747 蓼原
眼科 花崎眼科医院 66-0100 五味島
耳鼻科 華陀医院 53-5166 伝法
〃 関病院 71-4133 三島
柔道整復 佐野接骨院 52-0774 吉原4

◆11月23日(火)

産婦人科 望月産婦人科 34-0445 西比奈
眼科 加藤医院吉原分院 57-3000 吉原4
耳鼻科 崎川医院 75-9131 清水町
柔道整復 萩原接骨院 72-4524 天間

◆11月28日(日)

産婦人科 北西医院 61-0119 本市場
眼科 長野医院 60-7100 柚木
耳鼻科 岩淵医院 51-4161 沼津
柔道整復 渡辺接骨院 61-0548 富士町

◎休日救急歯科診療

診療時間 午前9時～午後4時
診療場所 歯科医師会館 ☎53-5555

平日の夜間及び休日当直医の
問い合わせは… ☎51-9999

サービス業基本調査にご協力を

☎ 総務課 内線 2766

11月15日現在で、平成11年サービス業基本調査が行われます。

この調査は、サービス業の事務所、店舗、施設の経済活動や業務の実態を調査し、全国及び地域別のサービス業に関する基礎資料を得るために国が実施する重要な調査です。調査員が伺いましたら、ご協力をお願いします。

下水管清掃訪問に注意しましょう

☎ 下水道部管理課 内線 2513

最近、「下水管や下水ますの清掃をします」などと言って家庭を訪問し、高額な清掃代を請求する業者があるようです。

下水管の詰まりや清掃については、まず市役所にお問い合わせください。訪問を受けたときは、安易に清掃を依頼しないように十分注意してください。

平成11年度 静岡県高等学校総合文化祭

☎ 文化振興課 内線 2722

次の部門で、全国大会への県代表を決定するコンクールが行われます。

●弁論部門

と き 11月21日(日) 12:00~14:30

ところ ロゼシアター小ホール

●放送部門(朗読、アナウンスなど)

と き 11月21日(日) 10:00~17:00

ところ ロゼシアター大・中ホール

さわやか健康体操教室

☎ 体育振興課 内線 2727

と ころ	と き	定 員
①	鷹岡公民館 1/10~3/13 毎週月曜日 計10回 9:30~10:30 10:45~11:45	各50人
	天間公民館 1/12~3/15 毎週水曜日 計10回 10:00~11:00	35人
	元吉原公民館 1/10~3/13 毎週月曜日 計10回 9:30~10:30 10:45~11:45	各35人
	須津公民館 1/13~3/16 毎週木曜日 計10回 9:30~10:30 10:45~11:45	
②	富士体育館 1/12~3/15 毎週水曜日 計10回 10:00~11:00	60人
	富士体育館 1/7~3/17 毎週金曜日 計10回 9:30~10:30 10:45~11:45	各60人
	富士見台公民館 1/13~3/16 毎週木曜日 計10回 10:00~11:00	50人
	広見公民館 1/11~3/14 毎週火曜日 計10回 10:00~11:00	35人
	広見公民館 1/7~3/24 毎週金曜日 計10回 9:30~10:30 ただし1/28は休講 10:45~11:45	各35人
田子浦公民館 1/13~3/16 毎週木曜日 計10回 9:30~10:30 10:45~11:45		

対 象 市内在住の60歳以上で健康な人

内 容 ストレッチ体操、リズム体操、レクリエーション

参加費 1,000円(保険料含む)

申し込み ①は12月7日(火)、②は12月8日(水)の9:45~10:00に受講料を持参して各会場へ(応募者多数の場合は抽せん)

※1人1会場だけ参加できます。1人で2人以上の申し込みはできません。

軽スポーツ教室

☎ 体育振興課 内線 2728

と き 平成12年1月11日~3月14日

毎週火曜日 10:00~11:30 計10回

ところ 市立富士体育館

内 容 ニュースポーツ、ストレッチ体操、リズム体操

定 員 70人(先着順)

参加費 1,000円(保険料含む)

申し込み 12月9日(木)の9:00~16:00に直接体育振興課へ(1人で2人以上の申し込みはできません)

富士市スポーツ祭 スキー大会

☎ 体育振興課 内線 2726

と き 平成12年1月30日(日) 9:00~

ところ エコーパレースキー場(長野県)

対 象 市内在住・在勤・在学の人

種 目 大回転(2本の合計タイム)

参加費 一般 2,500円

高校生以下 1,500円

部 門 小学1~3年・4~6年、中学生、高校生、マスターズ50代・60代、成年1~3部(男女別)

申し込み 12月15日~平成12年1月20日

日に参加費を持参してシラト

リスports富士ジャンボ店へ

問い合わせ 伊藤 方 ☎21-7576

シルバー人材センター

ふれあいフェスティバル

11月23日(火) 10:00~15:00

富士市高齢者就業センター

書道・華道・洋服リフォーム・盆栽などの作品展、チャリティーバザー、手芸品の即売会、焼きそばなどの模擬店、囲碁親善試合、空くじなしの抽せん会、障子張り・お飾りづくり・和紙絵画の実演など

問い合わせ 富士市シルバー人材センター ☎53-1150

11月の教育委員会会議

11月定例会を次のように開催します

と き 11月17日(水) 13:30~

ところ 市役所8階政策会議室

☎ 教育委員会管理課 内線 2748

11月の水道・下水道料金納入地区

納入期限は11月末日まで(納入はお早目に、お忘れなく)
納入は手続きが簡単、便利な指定金融機関などの口座振替で

問い合わせ 水道部営業課 内線2534・2535

吉原(弥生町除く)、広見、広見南、青葉台(広見新町、若松町1・3、高山、茶の木平・荻の原の一部)、元吉原、須津、吉永、原田(原田町3)、田子浦、大淵(大久保町、城山町)、富士駅北1・2(十兵衛北・水戸島上除く)、富士南(森島・宮下除く)、鷹岡(厚原西・久沢東・久沢北除く)、天間

コンピュータ西暦2000年問題への備えは万全ですか？



●コンピュータ西暦2000年問題とは●

コンピュータやマイクロチップを内蔵している機器が、西暦を4けたではなく下2けたで扱っている場合(例えば、西暦1998年の98)に、1999年から2000年になる際、「00年」を2000年ではなく、1900年などと認識することによって起こる問題です。そのままにしておくと、コンピュータは西暦1900年代と2000年代を区別できなくなり、日付の大小比較や期間計算などのシステムが正常に機能せず、コンピュータに依存している現在の社会に大きな混乱を引き起こす可能性があります。

富士市役所の取り組み

市では、コンピュータの模擬テストなどを実施し、正常に機能するか対策を講じるとともに、不測の事態に対処するため、「コンピュータ西暦2000年問題対策本部」を設置しています。

この2000年問題により、予測不可能な問題が発生した場合はその影響を最小限に抑え、市の業務遂行と市民生活の安全を図るための具体的な対策方法を明示した危機管理計画書を作成し、全庁的な取り組みを行っています。

●問い合わせ

商工労政課 内線2592、情報システム課 内線2621
富士商工会議所経営指導課 ☎52-0995

市民の皆さんへ

2000年問題は、電気、ガス、水道、通信、交通機関など多岐に及びます。

国の調査からは一般の生活に重大な支障を来すことはないと考えられていますが、念のため、皆さんの身の回りの製品について誤作動が起こらないか再度確認しましょう。ご家庭のコンピュータ、ソフトウェア、家電製品が2000年問題に対応しているかどうかについては、製造業者、販売店などにお問い合わせください。

なお、事業主には富士商工会議所経営指導課に相談窓口を開設していますので、ご利用ください。

★介護保険★ 12月から、各公民館などで要介護（要支援）認定申請受付が始まります

☎ 介護保険課 内線 2307

対象 現在、保健・福祉・医療サービスを受けておらず(現在サービスを受けている人は10月から施設などで申請を受け付けています)、介護サービスを必要とする人

申請方法 本人または家族がお近くの公民館などで申請してください。

★主治医の名前、医療機関名、住所、電話番号を確認してください。

★40歳以上64歳以下で特定疾病のため申請する人は、健康保険証を持参してください。

※元吉原・吉永・原田・今泉・富士見台・吉永北・神戸・吉原・大淵・広見公民館は、広報ふじ12月5日号でお知らせします。

介護保険課でも、随時申請を受け付けています。

認定結果 介護保険課から本人へ郵送で通知します(原則として申請から30日以内)

★市は、10月から介護保険の要介護・要支援認定申請者に対する訪問調査を始めました。**訪問調査員は、事前に連絡して伺い、必ず身分証明書を提示しますので確認をしてください。**

と き	と ころ	と き	と ころ
12月9日(木) 午前 午後	富士公民館	12月10日(金) 午後	岩松北公民館
12月11日(土) 午前		12月13日(月) 午前	
12月3日(金) 午前 午後	保健女性センター	12月16日(木) 午後	鷹岡公民館
12月6日(月) 午後		12月17日(金) 午前 午後	
12月10日(金) 午前		12月18日(土) 午前	天間公民館
12月1日(水) 午前 午後	富士駅南公民館	12月14日(火) 午後	
12月2日(木) 午前			12月15日(水) 午前
12月6日(月) 午前	富士南公民館	12月14日(火) 午前	
12月7日(火) 午前 午後			12月15日(水) 午後
12月3日(金) 午後	田子浦公民館	12月20日(月) 午前 午後	伝法公民館
12月4日(土) 午前		12月21日(火) 午前 午後	
12月8日(水) 午後	岩松公民館	12月22日(水) 午前	東公民館
12月8日(水) 午前		12月24日(金) 午前 午後	
12月13日(月) 午後		12月25日(土) 午前	須津公民館

(午前…9:00~11:30、午後…13:30~16:00)

富士市社会
福祉協議会
運営の

中央在宅介護支援センター「はあとふる富士」、
東部デイサービスセンター「ほほえみの家」がオープンしました

●中央在宅介護支援センター

「はあとふる富士」 ☎66-3260

保健女性センター3階にオープンしました。介護のさまざまな相談に、電話、来所、こちらからの訪問など、ご希望に応じます。

●東部デイサービスセンター

「ほほえみの家」 ☎34-4864

東部市民プラザ内にオープンしました。健康相談や食事、入浴、レクリエーションなどで楽しい1日をお過ごしください。利用料は1日800円。ご自宅へ送迎します。



富士の民話 あれこれ

善光島の

キツネ

善光島（今の荒田島二丁目付近）のお宮さん（八幡神社）には、昔、キツネが出たという言い伝えがありました。
今回は、この善光島のキツネにまつわる話を紹介します。

善光島の八幡神社（十月十七日のお祭りより）



大正の初めころにはこのお宮さんの付近にキツネが出たという話を、親から聞いたことがあります。私たちが子供のころはこのあたりは一面田んぼで、お宮さん以外にあまり人家はありませんでした。昼間はよくお宮さんの木に登ったりして遊びましたが、夜は怖くて近づけませんでしたが、このお宮さんでは、明治のころから一月・六月・十月の年に三回、お祭りを行っています。戦前までは、たくさんの子供たちが集まってきたり、おこもりといって一晩じゅう火をたいてみんなで話をしたりとにぎやかでした。近ごろは少し寂しくなりましたが、今でも荒田島二丁目の三組合が、一年交代で当番になってお祭りを開催し、地域のきずなを深めています。

昔の津田村は、家は飛び飛びで道は狭く、それに木が生い茂っていました。吉原一丁目を寺町と言ったところ、津田村の百姓がお祭りでおすしをつかったので、重箱に入れて寺町の親戚へ持っていくとした。そして、善光島のお宮さんのところへ来ると、なぜか急に重箱が重くなったり、軽くなったりしました。
善光島のお宮さんは、木が生い茂った森で、昔からキツネが出るというわさでした。「はてな。キツネのしわざかな」と思いましたが、気味が悪いので急いで寺町の家に行きました。
寺町の家に着いて重箱を開けると、油揚げのおすしが一つもありません。キツネに取られてしまったのでした。
夜になってお宮さんの前を通ると、ごちそうになったお礼のつもりか、キツネたちがちようちんに火をつけて、お宮さんの周りを昼間のように明るくしていたそうです。



稲垣 紂さん（荒田島町）[右]
近藤武雄さん（伝法）[中央]
大箸 進さん（伝法）[左]



こちら編集室

毎月、富士山と〇〇というテーマを決めてスライドで保存用の写真を撮っている。先月のテーマは「富士山とカキ」。道路や電線が目立たなく、カキの実がたわわに実り、背景に富士山がきれいに写る場所。市内北部で育った私は至るところにそんな場所があると思っ

ていたが、探してみると…。広い畑の中に当然のようにあったカキの木は、もう見当たらなくなっていた。昔ながらの畑風景はなくなり、カキは、買って食べるものに変身。“渋ガキ”の味も懐かしい。皆さん、「富士山とカキ」撮影ポイントをぜひ教えてください。

人口 238,471人（前月比+42）
男 118,677人（+5）
女 119,794人（+37）
世帯 79,043世帯（+45）10月1日現在
編集・発行 富士市総務部広報広聴課
〒417-8601 静岡県富士市永田町1-100 ☎51-0123

