

特集 戦争を語り継ぐ 2～5

まちかどネットワーク 6・7

暮らしのたより 8～11

富士の民話 あれこれ 「中丸の弁天さん」 12



人・情報・交流基地 vol.11

地元の竹で楽しく作品づくり

少年教育事業「こども竹細工教室」..... 吉永北公民館

小学生を対象に行われているこの教室では、地元で取れた竹を使い、コップや皿など身近な物をつくっています。みずみずしい竹の香りが漂う中、子供たちはなれないナイフややすりの扱いにてこずりながらも、地元の皆さんの指導を受けて、夢中で作品づくりに取り組んでいます。

参加した子供たちは、「ナイフで竹を削って平らにするのが難しかったけど、とてもおもしろかったです。きょうつくったお皿は、家に持って帰って、お菓子やキーホルダーなどの入れ物に使いたいと思います。次のはしづくりも楽しみです」と元気よく話してくれました。



戦争を語り継ぐ

ことしも八月十五日の終戦記念日がやってきました。

日本が戦争をしたということは、二十世紀を生きる私たちが決して忘れてはならない大きな出来事の一つ。

戦争経験者が集まり、戦争体験を語り継ぐ「富士の語りべ」の会がことしで十周年を迎えました。

語りべの皆さんの話を通じて、二十世紀に向けて伝えていかなければならない戦争の恐ろしさと平和のとうとさについて、一緒に考えてみませんか。



▲核兵器廃絶平和宣言塔
昭和60年、富士市は核兵器廃絶平和都市宣言を行いました

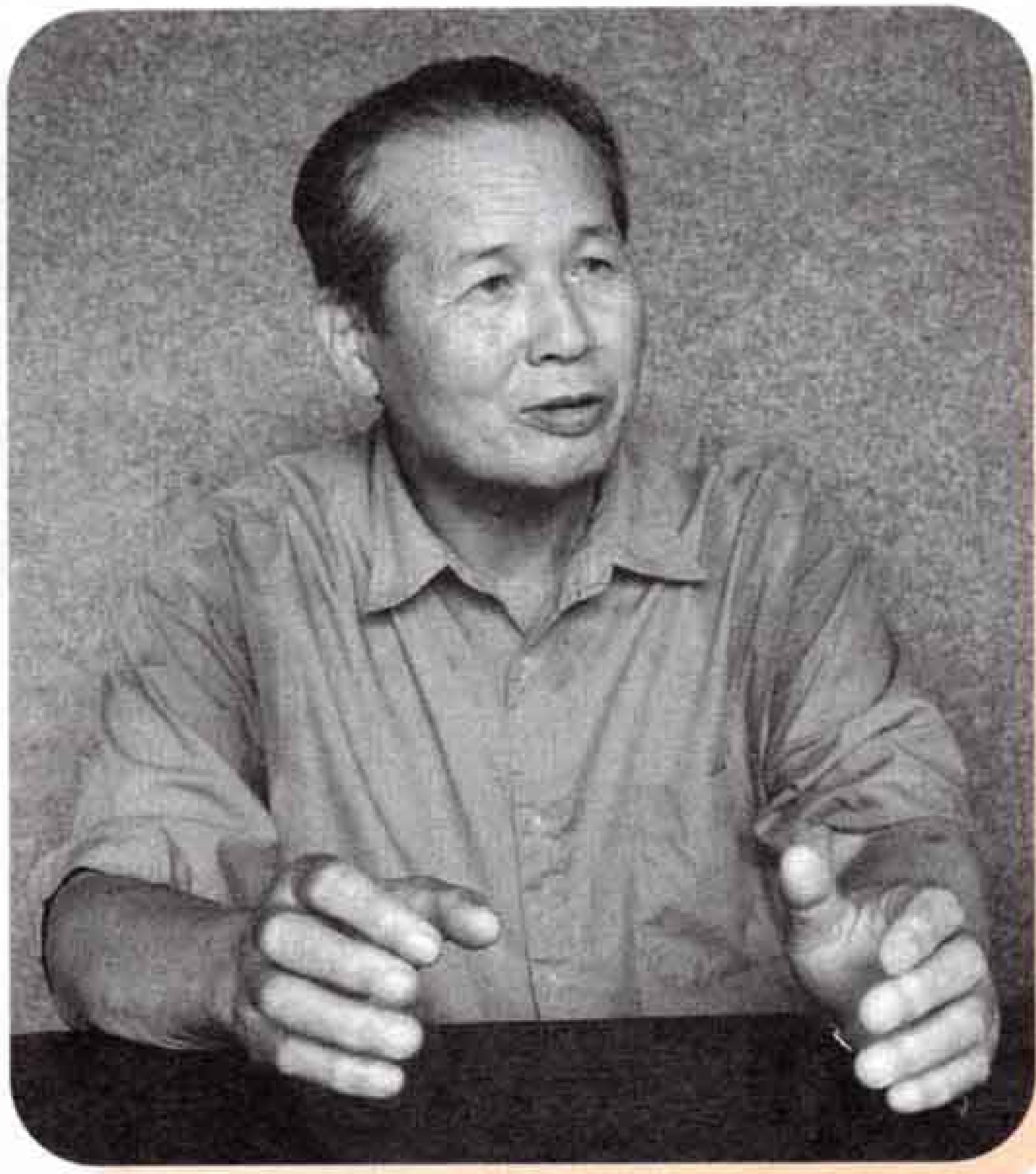

ことし10周年を迎えた「富士の語りべ」の会代表・橋口さんに、会のことや戦争体験のことなどお話を伺いました。

「富士の語りべ」の会代表

橋口 ^{すぐる} 傑さん (72歳・今泉)

●会を始めたきっかけはどんなことからですか。

次の世代に戦争の事実を語り継ぎ、戦争とはどういうものかを伝えていくことは大切です。そのためには、戦争体験者の話を聞くだけにとどめるのではなく、その体験談を記録として残しておくことが大切だと考えました。そこで、同じ思いを持つ方々と協力し、十年前に会をつくりました。

●会はどのような形で活動しているのですか。

この会は中立の立場を保ち、戦争の事実を発表することに徹する立場をとっています。隔月で例会を開き、語りべさんに戦争の話をしてもらいます。語りべさんには自分の経験したことや見たことをそのまま話してもらいようようにお願いしています。

また、語りべの会で発表したことを記録し、冊子にまとめています。平成七年、戦後五十周年を機に第一集を発刊した体験集は、これとして第五集目になります。

●橋口さんご自身の戦争体験を教えてください。

昭和十六年、私が当時十五歳だったとき、満蒙開拓青少年義勇軍に入りました。私の行ったところは旧満州（現在の中国東北部）とソ連（現在のロシア）との国境近く。義勇軍は、満州の開拓に参加し、農作業訓練をするほか、兵隊



▲「富士の語りべ」の会10周年記念座談会の様子

として戦争に行くための訓練をしました。鉄砲を撃つ訓練や、マイナス四十度の寒さの中、手袋を外し、どこまで耐えられるかという耐寒訓練などをしました。

昭和十九年、志願兵として実際に戦争へ参加。私は諜報機関の一人員として、馬や戦車などに乗る訓練をしたり、傷の手当をする衛生兵の訓練を行ったりしました。

戦場では生きるか死ぬかの場です。敵の中に入り、敵をかく乱させることもしました。自分の頭の上や足元に容赦なく鉄砲の弾が飛んできます。私も弾を受けて傷を負ったことがあります。

そして終戦。それからソ連軍の捕虜になりました。収容所に入れられるまでの二か月間、まともなものを食べたことはなく栄養失調になってしまいました。逃げる途中に飢えて死んでいく人も数多くいました。収容所に入ってから、

だれもが早く日本に帰りたいと思っただけで、日本に帰ったらすしを食べたい」と言ったら、朝、冷たくなって死んでいた仲間のことなどはいつまでも忘れられません。

●十周年を迎えての感想や、これからの会の活動などを教えてください。

記録として残すことは大変な作業ですが、ワープロで活字化することなど、皆さんの協力があつて、形として残せていると思います。

将来を担う子供たちに一人でも多く、戦争を体験した人の話を伝えていきたいですね。まだまだ戦争体験の話はいっぱいあると思います。会の活動を引き継いでくれる後継者を探しながら、戦争のない平和な社会を願って、体験を次の世代にまで語り継いでいけるようにしたいと思っています。



▲語りべさんの体験談を集めた「富士の語りべ」の記

たちの戦争にまつわる話



時田稚枝子さん・72歳
(本市場新田)



望月寅雄さん・72歳
(十兵衛)

忘れられないシベリアでの抑留生活

昭和十六年七月、私は満蒙開拓義勇軍の一員として、満州に渡りました。

開戦直前、鉄道に馬や軍事物資などが乗っているのを見かけて、不安に駆られたことを覚えていますが、戦争中は、日本に帰れず、家族への手紙も軍の検閲が入り、見たことや思ったことなどは書けませんでした。

終戦後、私はシベリアのライチヒンスクというところに抑留されました。収容所は高い塀に

囲まれ厳しい監視の目があるところ。厳しい寒さと労働、また、食べ物も満足にない状態で、仲間もバタバタと死んでいきました。結局、私が日本に帰ることができたのは抑留されてから四年後のことでした。

私は厚生省が派遣する埋葬地調査団に参加しています。昨年も遺骨収集のためにシベリアへ行ってきました。悲惨な戦争のつめ跡は現在でも残っているのです。

貧しい戦時中の生活

戦時中、私は高等女学校へ通っていましたが、当時、学校で勉強をするという状況ではなく、出征兵士のいる家の農作業によく動員されました。また、戦地にいる兵隊さんを励ますために送る「慰問袋」という袋に、作文やふるさとの富士山の絵を書いたりしたことを覚えています。

やカボチャなどをつくり食糧にしていました。また、紙も貴重だったので大切に使い、消しゴムがないため、つばで文字を消すこともありました。鉛筆も短くなるまで使い切りました。

戦争中の主食は、汁の中におずかな米と大根などの葉が入っている「すいとん」。米を十分に食べられることはありませんでした。小学校にも、お弁当を持つてくることができないう子供も多くいました。

戦争があったことをいつまでも覚えていたい

「富士の語りべ」の会の例会に参加した中学生の皆さんに、お話を伺いました。



左から
小澤友美さん(須津中学校3年)、渡辺亮さん(同1年)、山本恵実さん(同2年)、鈴木留菜さん(同3年)

●戦争はたくさんの方が殺し合ったつらい出来事で、昔のことだからといって忘れてはいけないうものかを考えなければならぬと思います。(小澤さん)

●祖父からも戦争中の話を聞いています。語りべさんの話を聞いて、戦争の悲惨さを改めて感じました。今、自分が兵隊に行かされるとしたらと考えるとぞっとします。(渡辺さん)

●何も悪いことをしていない人が殺されたり、初めて会った人が殺し合ったりするなど戦争は恐ろしいと思います。私たちのような戦争を知らない子供たちにも、戦争について話をしてほしいと思います。そして、平和な世の中であっても、戦争のことを忘れたいです。(山本さん)

●実際の話を聞いて、一人一人違った戦争体験をして、いろいろな苦労があったことがわかりました。私がおばあさんになっても、戦争の怖さを子供たちに教えてあげたいと思います。(鈴木さん)

視聴覚資料を お貸しします

★ビデオテープ

- ・教えられなかった戦争～侵略・マレー半島 (110分)
- ・証言 侵略戦争 人間から鬼へ、そして人間へ (43分)
- ・核戦争後の地球 第1部「地球炎上」(30分)
- ・核戦争後の地球 第2部「地球凍結」(30分)
- ・火垂るの墓 (90分)
- ・にんげんをかえせ (20分)
- ・君知ってる？ 首都炎上 アニメ東京大空襲 (18分)
- ・はだしのゲン (90分)
- ・はだしのゲン2 (90分)
- ・ヒロシマに一番電車が走った (30分)
- ・つるにのって～とも子の冒険～ (27分)
- ・見上げればひまわり～千恵子さんとともに～ (30分)
- ・チェルノブイリ・クライシス 史上最悪の原発事故 (57分)
- ・さよならカバくん (25分)
- ・おばけ煙突のうた (42分)
- ・十六地蔵物語 (26分)
- ・沖縄 第一部「一坪たりともわたすまい」 (75分)
- ・沖縄 第二部「怒りの島」(120分)
- ・おかあさんの木 (20分)
- ・なっちゃんの赤いてぶくろ (18分)
- ・青い目の人形物語 (30分)
- ・対馬丸 (75分)

★十六ミリ映画フィルム

- ・核戦争後の地球 第1部「地球炎上」(30分)
- ・核戦争後の地球 第2部「地球凍結」(30分)
- ・おこりじぞう (27分)
- ・おかあさんの木 (20分)
- ・100番目のサル (20分)
- ・核戦争 (15分) () 内は放映時間



山崎靖彦さん・62歳
(中央町2)

成長に大きな影響を与えた終戦前後の生活

私は四歳のとき、両親とともに満州に渡りました。父は私の学齢期が近づくと、日本に帰り勉強することを勧め、私は東京の国民学校へ入学しました。ここの授業の大半は、空襲に備えた避難訓練や消火活動訓練など。毎日、防空ずきんをかぶって防空ごうに逃げ込む訓練をしたものです。校舎の屋上には対空高射機関銃が四つ備えつけてあったことを覚えています。戦争も激しくなってきた昭和

十九年、私は疎開命令で富士市に住むことになりました。終戦後も、父はシベリアに強制抑留されたままでした。そのため、私も新聞配達などをして、生計を助けなければならず、生活するのに必死でした。小学校三年生から四年生にかけて、身長が一センチ低くなり、また、体重も減ってしまいました。戦争中や戦後、食べ物も満足に食べられなかったことが影響したのかもしれない。

戦争が終わって五十四年がたちました。しかし、戦争があったことは決して遠い昔のことではありません。戦争は人間がもたらす大きな悲劇。その戦争の悲劇を風化させないために、戦争を体験した人も、戦争を知らない人も、改めて戦争があったという歴史を振り返り、未来に続く平和の大切さを、この夏に考えてみてはいかがでしょうか。

お便りください

このコーナーは、皆さんの意見や地域の問題をお届けしています
広報広聴課 ☎51-0123 内線2823へご連絡ください

市長への
手紙から

中央図書館の駐車場をふやしてほしい

今回は、中央図書館の駐車場について、多くのお手紙をいただきましたので、ご紹介いたします。

「市長への手紙」から

中央図書館を利用して大変不便に感じることが、週末の駐車場待ち時間の長さ、そのために起こる周辺道路の渋滞です。これではせっかく図書館を利用しようと思っても足が遠のいてしまいます。

そのため、早く中央図書館の駐車場をふやしてもらえよう検討してほしいと思います。

【市長からの回答】

中央図書館を日ごろからご利用いただきましてありがとうございます。中央図書館の駐車場は、八十七台の駐車スペースを確保していますが、利用時間によっては駐車待ち時間が長くなり、ご迷惑をおかけしています。本図書館では、できるだけ利用者の皆さんに不便をかけないよう、駐車場整理の職員を置き案内をしています。特に混雑す



▲中央図書館の駐車場周辺の様子

る土・日曜日には、市庁舎北側職員駐車場の利用を働きかけたリ、返却や貸し出し業務を効率化し、利用者の回転率を早めたりする努力をしています。また、図書館北側に案内看板を設置し、周辺道路が混雑しないよう、車でお越しの皆さんに呼びかけをしています。

ご提言にありました駐車場の増設については、厳しい財政状況の折、近隣に新たに設置することは困難な状況です。

本図書館は県内の市立図書館では最も多い駐車台数を確保しています。また、当館建設に当たっては、バスなどの交通の便がよい場所をとる市民要望などから、現在地になった経緯もありますので、できるだけ公共交通機関の利用をお願いしていきたいと考えています。

グリーンアップ

ふじ



鷹岡市民プラザの花壇ボランティア

サルビア、マリーゴールド、ヒマワリなど、鷹岡市民プラザの花壇の花がこの夏もきれいに咲いています。

この花壇は、施設を利用していらっしゃる皆さんの有志の協力により、手入れされています。そして、その活動はすでに六年間続けられています。

皆さんから園芸部長さんと呼ばれ親しまれている岡部一雄さん(天間)は、「現在、十人ほどの利用者が中心となって、水をあげたり、肥料をまいたり、草を取ったりして花壇の手入れ

をしています。

花壇のデザインは、それぞれの季節ごとにみんな考えて楽しんでいきます。変化をつけるために色使いや背の高さなど、それに合った花をそろえるなど工夫しています。



▲花壇ボランティアの皆さん

ここを訪れると、まず立ち寄るのがこの花壇。まるで我が子を育てているような感じでしょうか。強い風雨の後には気になってすぐに駆けつけます。来館する人がこの花壇に目をとめて『きれいですね』と言ってもらえるのが一番うれしいですね』と話してくれました。



▲草取り一つにも花への愛情が込められます

かけ橋

まだ見ぬ君へ…

吉原第三中学校では、昭和六十年から長野県豊丘村とよおかの農家に宿泊し、農作業を体験する勤労体験学習を行っています。その活動を側面から支援し、豊丘村の皆さんと、交流を進めている「豊友会ほうゆうかい」を紹介します。

豊友会

豊友会は吉原三中PTAのOBを中心に平成七年十月に発足。現在の会員は約百六十人。中には、中学生のとき勤労体験学習で実際にお世話になった人もいるそうです。

豊友会会長の望月恵子さん（宇東川西町）は、「農作業の忙しいときでも、生徒たちを快く受け入れてくれる豊丘村の皆さんへ、何かの形にして感謝の気持ちを伝えたいという思いが一つになり、この会が発足しました。それ以後、豊丘村を何度も訪れるなどして交流を進め、今

ではお互いの気持ちの中に入り込めるほど親しい交流になっています。

特に、毎年十一月に豊丘村で開かれている『とよおかまつり』には、富士市の特産品であるトイレットペーパーなどを持参して参加。豊丘村でも富士市から来る私たちを歓迎してくれます。また、豊丘村の皆さんが昔の体験学習のときの写真を見せながら話が弾むときなど、距離や時間を越えた心のつながりを感じますね。

ことし豊丘村でも、受け入れ農家を中心にした『ふじ友の会』が発足するほどになりました。これからも、いろいろな機会を通じて、豊丘村の皆さんと心と心の交流を進めていきたいと思えます。そしてこの交流が、いろいろな面で皆さんの支えになってくれればうれしいですね」と話してくれました。



▲豊友会の皆さん



▲七月初め、富士市を訪れた豊丘村の皆さんは、吉原三中の生徒と楽しく交流



富士市アマチュア無線非常通信協力会の会長を務める

たかざわ 高澤 かつひこ 勝彦さん
(横割)



高 澤さんは、アマチュア無線歴がことしでちょうど四十年を迎える大ベテラン。「富士市アマチュア無線非常通信協力会」は、電話回線が不通になり、情報伝達に支障を来した阪神淡路大震災の教訓を生かそうと、三年前に発足。現在、約二百二十人がその会員として、非常時に備えたボランティア活動を進めています。

高澤さんは、「アマチュア無線を始めたきっかけは、無線に

詳しい先輩と知り合えたことや、機械いじりがとても好きだったことからです。アマチュア無線は、いろいろな人と交信できる楽しさや、小さい出力でどこまで遠くの人と話ができるかというおもしろさがあります。今でも、初めて外国の人と通信できたときの喜びは忘れられませんね。

会では、この九月一日に富士海岸で行われる、静岡県・富士市総合防災訓練にも参加する予定です。これからも会員の皆さんと協力し、活動を進めていきたいと思えます。また、私自身も無線を使つての画像送信に興味があります。その分野についてもっとよく知り、防災訓練などでも積極的に活用していきたいですね」と話してくれました。



▲防災訓練で活躍する協力会の皆さん

精神障害者ボランティアを養成
こころのボランティア講座

☎ 障害福祉課 内線 2324

と き 9月28日、10月5日・19日・
26日 各火曜日 13:30~15:30 また
10月6日~25日に半日施設で実習
ところ 保健女性センター
対 象 市内在住の精神障害者ボランティ
ア活動や精神保健福祉に関心のある人
定 員 30人(先着順)
受講料 無料(保険未加入者は300円)
申し込み 8月20日~31日に直接または電
話でボランティアセンターへ ☎64-7100

「ふじのくに福祉機器展'99」
出展企業募集

☎ 障害福祉課 内線 2324

と き 12月11日(土)~13日(月)
ところ ツインメッセ静岡(静岡市)
出展対象 ユニバーサルデザインや在
宅ケア、移動機器、住宅施設
など福祉関連製品を扱う企業
出展社数 100社(予定)
出展料 大企業15万円、中小企業5万
円(1ブース当たり)
申し込み・問い合わせ 8月31日まで
に(財)静岡県中小企業振興公社
(静岡県産業経済会館4階)へ
☎054-273-4430

平成11年全国消費実態調査に
ご協力ください

9月から11月にかけて全国消費実態
調査が実施されます。
この調査は、国民生活の実態を家計
の面から把握し、国や地方公共団体が
行う施策に必要な基礎資料となります。
調査員が皆さんのお宅に伺いました
ら、調査にご協力をお願いします。
☎ 総務課 内線 2765

センター婦人がん検診

☎ 保健女性センター 64-8992

と き 9月14日(火) 13:30~14:15
ところ 保健女性センター
内 容 子宮頸がん・乳がん検診
対 象 30歳以上の女性
受診料 1,100円(70歳以上の人などは
無料)
申し込み 電話で保健女性センターへ
予約してください
※不正出血・子宮筋腫などがある人は
医療機関での検診をお勧めします。

ぜんそく児水泳教室

☎ 保健女性センター 64-8990

と き 10月~平成12年3月
毎週水曜日 18:00~20:00
ところ 温水プール
対 象 昭和62年4月2日~平成6年
4月1日に生まれた、市内在住の気
管支ぜんそくの児童(主治医の診断
書と保護者の送迎・見学が必要)
定 員 80人(応募者多数の場合は抽せん)
申し込み 8月31日までに、はがきに
郵便番号、住所、参加児童名、
生年月日、電話番号、保護者
名を書いて、〒416-8558 保健
女性センター庶務係へ

~日曜納税相談~

と き 8月22日(日) 9:00~16:00
ところ 市役所3階
★収 税 課...市・県民税、固定資
産税の納付について
★国民健康保険課...国民健康保険税の納
付について
問い合わせ 収 税 課 内線2365
国民健康保険課 内線2343

福祉入門教室
ナイトスクール

☎ 社会福祉課 内線 2311

と き 10月21日(木)・28日(木) 18:30~20:30
ところ 沼津市立図書館視聴覚ホール
内 容 福祉の仕事についての講演、
就職希望者の登録受け付け(16:00~
19:00)、相談(17:00~20:00)など
対 象 将来社会福祉の仕事に就職を
考えている人で2日間受講できる人
申し込み・問い合わせ 9月20日から
受け付けます。電話で静岡県社会福祉人
材センター東部支所へ ☎0559-52-2942

臨時職員(保育士・調理員)
の登録を受け付けます

☎ 児童福祉課 内線 2331

保育士・調理員の年度途中における
出産や病気、退職などによる一時的な
補充に対応できる人の登録を受け付け
ています。
資 格 保育士...市内在住の約40歳ま
での保育士有資格者 調理員...市内
在住の約45歳までの調理業務経験者
申し込み 随時受け付けます。直接ま
たは郵送で必要書類(児童福祉
課で配布)を〒417-8601 富士市
役所児童福祉課へ

納めていますか?
「国民年金」



☎ 国民年金課 内線 2265

国民年金保険料の納め忘れはありま
せんか。未納のままにしておくと、将
来年金額が減るだけでなく、もらえな
くなくなってしまうこともあります。
また、万が一、病気やけがなどで障
害者になったときにも障害年金がもら
えなくなってしまうこともありますの
で、納付はお早目をお願いします。

環境シリーズ No.16
夏場の省エネルギー

夏場はエアコンの使用で、特に電力
面を中心にエネルギー消費が増大しま
す。最近、二酸化炭素の増加で地球温
暖化が問題となっていることから、二
酸化炭素排出量の2割も占める家庭で
の省エネルギーは重要となってきます。
家庭や職場でも省エネルギーの実践を
お願いします。

①冷房中の室温は28℃以上に設定をし

- ましよう。
- ②不必要なエアコンの使用は控えま
しょう。
- ③入浴する際、シャワーを流しっ放し
にするのはやめましょう。
- ④不必要なテレビのつけっ放しは控え
ましょう。
- ⑤電気製品の主電源は入れっ放しにせ
ず、小まめに消しましょう。
- ⑥冷蔵庫、洗濯機、掃除機などの電化
製品を効率的に使用しましょう。
- ⑦照明は小まめに消しましょう。

- ⑧白熱電球から蛍光灯へのつけかえをし
ましよう。
- ⑨近場へは自動車を使わずに、徒歩や
自転車の使用を心がけましょう。
- ⑩停車中の自動車のエンジンをとめま
しょう。
- 日常生活で、環境に与える影響を考
え、エネルギー消費の少ない生活スタ
イルに変えていきましょう。家庭では
家計費の節約にもなります。

問い合わせ 環境保全課 内線2072

あしたか
愛鷹連峰の登山にご注意を

☎ 消防本部警防課 内線 3342

愛鷹連峰の須津川上流は岩盤がもろく落石の危険があるため特に注意が必要です。登山するときは次のことを心がけてください。

- 朝早く出発し、早目に下山するよう計画しましょう。
- 経験豊かなリーダーと行動しましょう。
- 装備は万全にしましょう。
- 登山者カードを必ず提出しましょう。

シンポジウム「あなたの町の介護保険はどうなるのか」

☎ 高齢者福祉課 内線 2318

とき 9月11日(土) 11:00~16:00
ところ ロゼシアター中ホール
パネリスト 神田裕二さん(厚生省介護保険制度施行準備室次長)、鯨井佳則さん(県長寿健康総室長)、梶原晃さん(鷹岡病院名誉院長)、広瀬巖さん(百葉の会理事)、都筑英樹福祉保健部長ほか
参加費 1,500円(資料代)
申し込み・問い合わせ 電話でまごころサービス富士センターへ ☎51-2184

後期ニュースポーツ講習会
ファミリーバドミントン

☎ 体育振興課 内線 2726

とき 9月2日・9日・16日・30日
各木曜日 19:00~21:00 計4回
ところ 市立富士体育館
対象 市内在住・在勤の人(小・中学生は保護者同伴)
定員 100人(先着順)
受講料 200円(保険料)
申し込み 8月9日~20日に直接または電話、FAX(住所、氏名、年齢、電話番号を記入)で体育振興課へ ☎53-8584

水を大切に作る“気持ち”ください
下水道いろいろコンクール作品募集

☎ 下水道部管理課 内線 2512

9月10日は全国下水道促進デー。この日にちなんで「下水道いろいろコンクール」を開催し、下水道を広くPRする作品を募集します。

- 図画・ポスターの部 B4~A2判。「9月10日全国下水道促進デー」の文字を入れる。裏面に学校名、学年、氏名を記入
- 作文の部 小学生600~1,600字、中学生1,600~2,000字。400字詰め原稿用紙に縦書き。ワープロ書きは不可。タイトルのほか学校名、学年、氏名を記入
- 標語の部 はがき大用紙1枚に作品1点
- 書道の部 半紙(縦32.7cm×横24.3cm)を縦長で使用。課題は小学1~3年生は「げすいどう」、小学4~6年生は「下水道の促進」。左端に「富士市立〇〇小学校〇年 氏名」を墨書き

★図画・ポスターの部と作文の部は、小・中学生、書道の部は、小学生に限ります。
申し込み 9月10日までに直接または郵送で〒417-8601富士市役所下水道部管理課へ
※審査結果は決まり次第お知らせします。

親子水泳・
水中エアロビクス教室

☎ 温水プール 36-2131

- ①親子水泳教室
~水に親しみながら親子のスキンシップ~
とき 9月20日~10月25日 毎週月曜日 15:30~17:00 計5回
対象 3~4歳児とその親
定員 15組30人 受講料 4,000円
- ②水中エアロビクス教室
~お年寄りも泳げない人も、水の中でリズムに合わせてシェイプアップ~
とき 9月27日~12月6日 毎週月曜日 10:00~11:30 計10回
対象 一般
定員 40人 受講料 5,500円
ところ ①②とも温水プール
申し込み ①は9月5日(日)、②は9月12日(日)の8:30~9:00に本人が受講料を持参し、温水プールへ(応募者多数の場合は抽せん)

施設の休みや開館時間をお知らせ
ダイヤル施設案内 ☎52-1111
祭りや行事、見どころを紹介
ダイヤルお出かけ情報 ☎53-1111

8/21は県民の日 施設無料開放

8月21日(土)

★市立博物館

9:00~17:00 ☎21-3380

★富士山こどもの国

9:00~17:00 ☎22-5555

※ステージイベントやウオークラリー、木工教室など楽しいイベントを開催します。

8月22日(日)

★リムスポーツクラブ

(プール 中学生以上)

10:00~18:00 ☎35-0760

★A-1スイミングスクール吉原(プール)

9:00~14:00 ☎51-5757

★富士社会保険健康センターペア

レ富士(プール、トレーニングジム)

10:00~16:30 ☎62-5400

8月の休日当直医など

内科・小児科・外科

救急医療センター 51-0099 津田

●診療時間

平日 午後7時~翌朝8時

土曜日 午後2時~翌朝8時

日曜祝日 午前9時~翌朝8時

◆8月15日(日)

産婦人科 中島産婦人科 51-4188 青島町

眼科 安藤眼科医院 26-8833 富士宮

耳鼻科 芹沢クリニック 93-8000 裾野

柔道整復 佐野接骨院 52-0774 吉原4

◆8月22日(日)

産婦人科 長野医院 61-1907 柚木

眼科 小森眼科医院 21-0333 伝法中原

耳鼻科 かみでクリニック 53-3321 伝法

〃 田中医院 75-0226 三島

柔道整復 萩原接骨院 72-4524 天間

◆8月29日(日)

産婦人科 長谷川産婦人科 53-7575 吉原5

眼科 中島眼科クリニック 72-0011 入山瀬

耳鼻科 聖隷沼津病院 52-1000 沼津

柔道整復 渡辺接骨院 61-0548 富士町

◎休日救急歯科診療

診療時間 午前9時~午後4時

診療場所 歯科医師会館 ☎53-5555

平日の夜間及び休日当直医の
問い合わせは… ☎51-9999

◆8月8日(日)

産婦人科 谷クリニック 61-0039 八幡町

眼科 つるが眼科医院 63-1090 水戸島町

耳鼻科 永倉クリニック 63-3011 沼津

柔道整復 下村接骨院 35-3663 大淵

**富士インキュベートセンター
入居者募集**

☎ 商工労政課 内線 2592

すぐれた技術開発力を持つ創業者を育成するための施設である静岡県富士インキュベートセンター（大淵）に空室1室（70㎡）が生じたので、入居者を募集します。

対 象 創業予定または創業して5年未満の人

使用開始日 10月1日(金)

使用期間 使用開始から5年が限度

使用料 月額2万6,900円

申し込み・問い合わせ 8月31日までに〒420-8601 静岡県新産業立地室創業支援スタッフへ ☎054-221-2181

**各マンション管理組合の
の皆さんへ**

☎ 建設部管理課 内線 2494

マンションの管理組合が積み立てなどを行っている修繕積立金については、預金口座名義の取り扱いを明確化することとされていますが、次のことに注意してください。

★修繕積立金などの預金口座を管理業者名義にしないようにしてください。

★〇〇マンション管理組合代行〇〇管理会社名義（代行名義）の預金口座は、分譲直後など管理組合理事長が選任されていない場合に限りません。

★管理委託契約に別段の定めをしたときは、管理組合以外の口座名義とすることができますが、これは管理組合が依頼した場合だけです。

★管理会社は、代行名義を用いた場合には、預託された財産が管理会社の財産となる場合があるということを管理組合に周知しなくてはなりません。

**平成12年4月開学予定
「富士常葉大学」キャンパス見学会**

☎ 企画課 内線 2837

と き ○9月25日(土) ○10月30日(土)
12:00～16:00

と ころ 富士常葉大学キャンパス設置
予定地（現常葉学園富士短期大学）

内 容 施設見学、学部説明、模擬授業
申し込み・問い合わせ 電話またははがき、Eメールで〒417-0801大淵325
富士常葉大学設立準備室 ☎36-1133
Eメール fuji-univ@tokoha.ac.jp

※昼食つき、キャンパスグッズプレゼント。

**富士古典文学講座
枕草子をよむ**

☎ 富士公民館 63-5211

と き 9月11日、10月16日、11月13日、
12月11日、平成12年1月8日
各土曜日 10:00～12:00 計5回

と ころ 富士市民センター

内 容 枕草子の時代と環境など

定 員 80人（先着順）

講 師 秋葉直樹さん（国学院大学教授）

受講料 4,000円（資料代含む）

申し込み 8月20日の9:00から受け付け
ます。受講料を持参し、富士公民館へ

**特産「富士梨」
品評会と展示会**

☎ 農政課 内線 2563

と き 8月19日(木)
品評会審査 9:00～12:00
出品梨の展示 12:00～13:30
出品梨の販売 14:00～

と ころ 富士市農協会館ホワイトパレス
問い合わせ JA富士市営農センター営
農課 ☎61-8124

※一般梨の販売は行いません。

手漉和紙教室

☎ 市立博物館 21-3380

と き 9月5日・12日・19日 毎週
日曜日 9:00～12:00 計3回

と ころ 市立博物館別棟実習室

内 容 手すき、板張り、天日干しなど

対 象 一般

定 員 20人（先着順）

講 師 「富士手漉和紙の会」の皆さん

受講料 1,500円

申し込み 8月20日から受け付け
ます。直接または電話で市立博物館へ

平成11年度 富士市技能者表彰

☎ 商工労政課 内線 2591

市では、長く同一の技能職種に従事し、技能の錬磨、後進の指導・育成などに功績のあった人を表彰します。

①優秀技能者表彰

対 象 同一職種に20年以上従事し、
11月1日現在40～49歳の技能者

②技能功労者表彰

対 象 同一職種に30年以上従事し、
11月1日現在60歳以上の技能者

推薦方法 ①②とも8月31日までに被表彰者の職種に関係する団体などの代表者を通じて、推薦届を商工労政課へ

一 斉 防 疫

希望した町内のみ実施します

☎ 環境衛生課 内線 2052

月 日	午 前	午 後
8月23日(月)	駿河台2・4	駿河台3
〃 24日(火)	新橋	依田橋
〃 25日(水)	水の上立小路	栄町 仲町 泉町 富士見町
〃 26日(木)	田宿 寺市場	市場町 上和田町 吉原緑ヶ丘
〃 27日(金)	浮島町1	浮島町3
〃 30日(月)	浮島町2	江尾町1・2
〃 31日(火)	増川町2・3	増川町1 川尻町2
9月2日(水)	神谷町2	神谷町1 神谷緑町
〃 3日(木)	川尻町1 中里曙町	中里町2 中里寿町

8月の教育委員会会議

8月定例会を次のように開催します

と き 8月20日(金) 13:30～

と ころ 市役所8階政策会議室

☎ 教育委員会管理課 内線 2748

9月1日(水)は防災の日

問い合わせ 防災対策課 内線 2776

静岡県・富士市総合防災訓練 「自分たちの地域はみんなを守る」

今年度は、防災の日の9月1日(水)に、国、県、市、防災関係機関、自主防災組織、事業所自衛消防隊などが一体となった大規模な合同訓練「静岡県・富士市総合防災訓練」を行います。

訓練想定 ○8:30 警戒宣言発令 ○9:30 東海地震発生（1日経過を想定）

訓練場所 富士海岸（五貫島地先）

家庭内での訓練 「みずからの命はみずからを守る」

地震災害を最小限に防ぐためには、家庭内での出火防止や家具の固定などの安全対策を日ごろからしっかり行っておくことが大切です。自主防災組織を通じて「ふだんからの心構え」「警戒宣言が発令されたら」「地震が起きたら」などについて、家庭内で話し合ひましょう。

敬老会が市内各会場で行われます

☎ 高齢者福祉課 内線 2318

と	き	対象地区	と	こ	ろ	と	き	対象地区	と	こ	ろ		
9月4日(土)	10:00~	すどの杜	す	ど	の	杜	9月15日(水)	10:00~	鷹岡	鷹岡	小体育館		
〃 9日(木)	14:00~	天間荘	天	間	荘	〃		〃	広見	広見	荘		
〃 10日(金)	10:00~	神戸	東	部	市	民		〃	〃	富士南	富士南	小体育館	
	10:30~	鑑石園	鑑	石	園	〃		〃	〃	田子浦	田子浦	小体育館	
〃 11日(土)	10:00~	岩本園	岩	本	園	〃		〃	〃	岩松	岩松	小体育館	
	〃	浮島	東	部	市	民		〃	〃	〃	岩松北	岩松北	小体育館
〃 12日(日)	〃	富士駅南	各	区	の	公		〃	〃	大淵	大淵	中体育館	
	〃	富士楽寿園	富	士	楽	寿		〃	〃	〃	富士駅北	富士市民センター	大ホール
	〃	今泉	東	部	市	民		〃	〃	〃	吉原	ラ・ホール	富士多目的ホール
	〃	伝法	各	町	内	の		〃	〃	〃	須津	東部市民プラザ	
	〃	吉永北	吉	永	第	二		〃	〃	〃	天間	天間	小体育館
	〃	丘	広	見	荘	〃		〃	〃	〃	原田	原田	小体育館
〃 13日(月)	〃	青葉台	青	葉	台	小		〃	〃	〃	〃	〃	小体育館
〃 14日(火)	〃	元吉原	東	部	市	民		〃	〃	〃	〃	〃	各町内の公会堂
〃 14日(火)	〃	吉永	東	部	市	民		〃	〃	〃	〃	〃	各町内の公会堂
9月15日(水)を中心に実施								〃	〃	〃	〃	各町内の公会堂	

☆敬老会対象者 75歳以上の人 (大正14年4月1日以前に生まれた人)
 ☆敬老祝金対象者 83歳以上の人 (大正6年4月1日以前に生まれた人)

第33回 富士市展 (書道の部) 審査結果

☎ 文化振興課 内線 2722

★毛筆	
大賞	望月 典子 (五貫島)
優秀賞	加藤四志雄 (厚原)
優秀賞	中田 徳美 (依田橋)
優秀賞	清 よし子 (鈴川東町)
★硬筆	
大賞	佐野 和子 (青島町)
優秀賞	森田 治行 (中丸)
優秀賞	原田佐百合 (富士見台7)

地域振興券の使用は 9月12日までに

- ◎地域振興券が使用できるのは、9月12日までです。それ以降になると使用できなくなりますので、お早目に使用してください。
- ◎地域振興券を扱う民間事業者 (特定事業者) が、換金の申し出ができるのは、12月13日までです。
- ◎地域振興券交付対象者で、まだ券の交付を受けていない人は、お早目に市役所8階地域振興券交付事業推進担当事務室で交付の手続きをしてください。

☎ 地域振興券交付事業 推進担当事務室 内線 2811

ラ・ホール富士の パソコン・ワープロ・野の花生け花・エアロビクス・陶芸ちょっと体験教室

☎ ラ・ホール富士 53-4300

教室名	と	き	回数	定員	受講料
パソコン (初心者向け)	ロータス98	9/28~10/26 毎週火・木曜日	19:00~21:00	8回	各8人 (テキスト代含む)
	エクセル97	10/1~10/29 毎週水・金曜日	19:00~21:00		
ワープロ (初心者向け)		9/29~10/27 毎週水・金曜日	10:00~12:00	10回	各35人 (保険料含む)
		9/29~10/27 毎週水・金曜日	19:00~21:00		
野の花生け花		10/5~12/21 毎週火曜日	19:00~21:00	15人	6,000円 (教材費別)
エアロビクス	①	10/13~12/22 毎週水曜日	10:00~11:30	10回	各35人 (保険料含む)
	②	10/13~12/22 毎週水曜日	19:00~20:30		
	③	10/14~12/16 毎週木曜日	19:00~20:30		
	④	10/15~12/17 毎週金曜日	19:00~20:30		
陶芸ちょっと体験		10/22~H12.3/3 隔週金曜日	19:00~21:00	30人	4,000円 (教材費別)

ところ ラ・ホール富士 対象 勤労者または一般 (学生は参加できません)
 申し込み パソコン教室は8月27日~29日、その他の教室は8月24日~29日の9:00~20:30に直接ラ・ホール富士へ (応募者多数の場合は抽せん)
 ※1人で2人以上の申し込みはできません。

平成12年度 下水道事業受益者負担金

平成11年度に公共下水道の本管工事が行われる地域の皆さんにお願いする、受益者負担金の金額をお知らせします。
負担金額 256円 (土地1㎡当たり) ☎下水道部管理課 内線2516

8月の水道・下水道料金納入地区

納入期限は8月末日まで (納入はお早目に、お忘れなく)
 納入は手続きが簡単、便利な指定金融機関などの口座振替で
問い合わせ 水道部営業課 内線2534・2535

吉原 (弥生町)、伝法、今泉、神戸、青葉台 (木の宮町、西木の宮町、一色、茶の木平・荻の原の一部)、原田 (原田町3除く)、富士見台、大淵 (大久保町・城山町除く)、富士駅北1・2 (十兵衛北、水戸島上)、富士駅南、富士南 (森島、宮下)、岩松、岩松北、鷹岡 (厚原西、久沢東・北)、丘

富士の民話 あれこれ

中丸の

弁天さん

田子浦地区の中丸に弁天さんを祭った小さな神社があります。弁天さんは漁師が多かった昔、大切な海の守り神でした。
今回は、この中丸の「弁天さん」について紹介します。

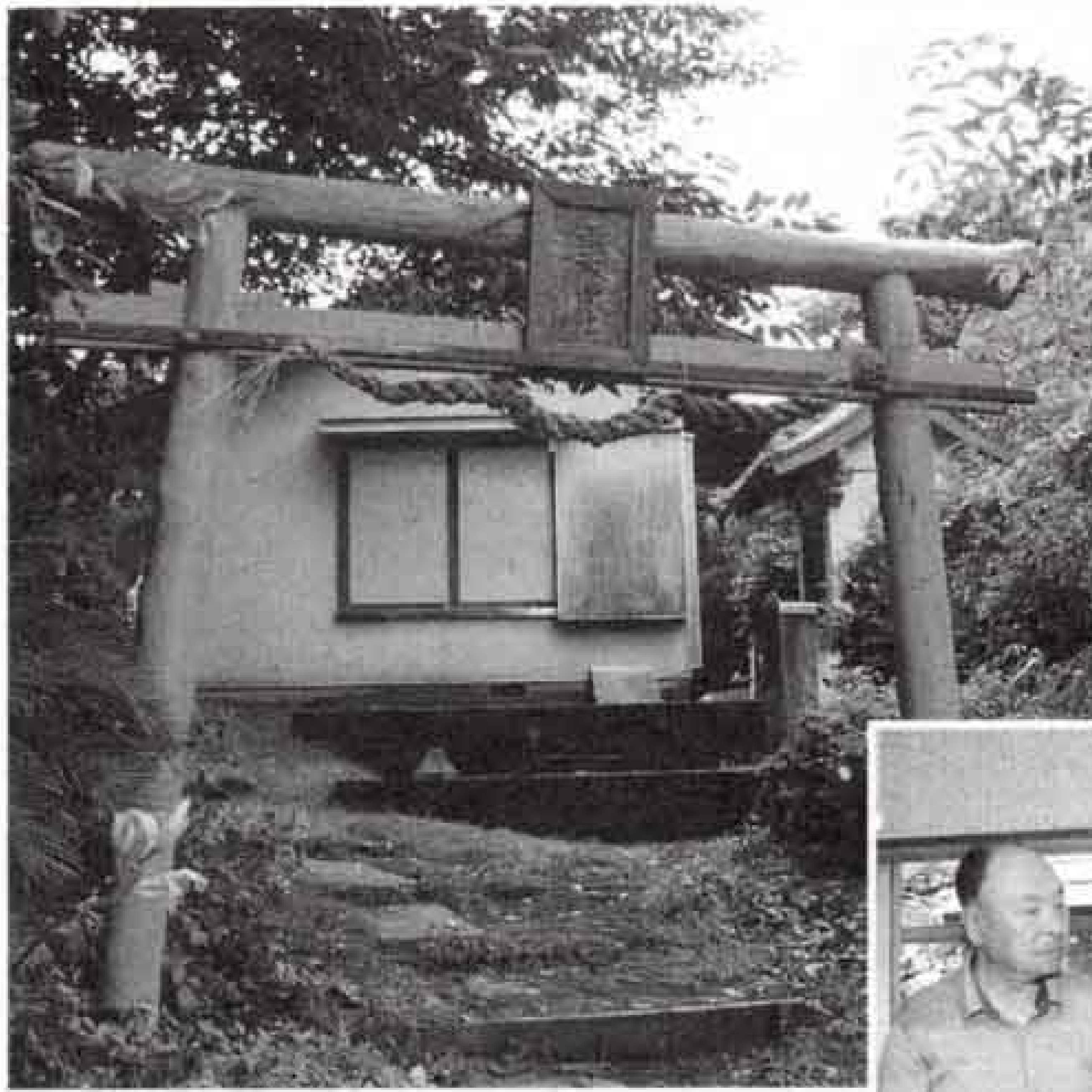

▲「弁天さん」を祭る弁天神社



▲大正時代に使われていたのぼり

昔、中丸の村には漁師が大勢住んでいました。ある年、魚がほんの少ししかとれなくなり、人々は暮らしに困ってしまいました。そこで漁師たちは、何とかして魚がたくさんとれる方法がないかと相談して、近くの小さな丘に弁天さんを祭りしました。そして、毎日お供え物をするなどして、一生懸命お祈りしました。

幾日かたつて、たくさんの魚がとれるようになりました。村の人々は「これは弁天さんのおかげだ」と言って大喜びし、お礼のお参りをしました。

またあるとき、ものすごい台風が来て、大波が家のすぐ近くまで押し寄せてきました。村の人々は夢中で弁天さんの丘へ逃げました。海はまるで魔物が暴れ狂っているように荒れ、人々は恐ろしさに震えるほどでした。そのとき、「弁天さん、助けてください」と、だれかが言いました。みんなも声を合わせてお願いしました。すると急に荒れ狂っていた大波は静まり、みんな助かりました。人々は弁天さんに大変感謝し、より弁天さんを大切に祭るようになりました。



「弁天さん」は江戸時代の終わりごろから祭られたそうです。当時は竹やぶの中に石のほころぎがあり、これに向かって題目を唱え、海難事故防止や無病息災、村内安全を祈っていたということです。また、現在のほころぎの中には、大正時代に使われていたのぼりなどが大切に残されています。
私たちが子供のころまでは、題目を唱えてお祈りする風習が続いていました。弁天さんは高台にあるので、題目の太鼓の音が村の隅々まで届いたものです。夏休みになると、子供たちは毎日、むしろと夏休みの宿題を持って弁天神社に集まりました。
今でも盆踊りの会場ともなったり、お祈りする人もいたり、みんなの憩いの場となっています。

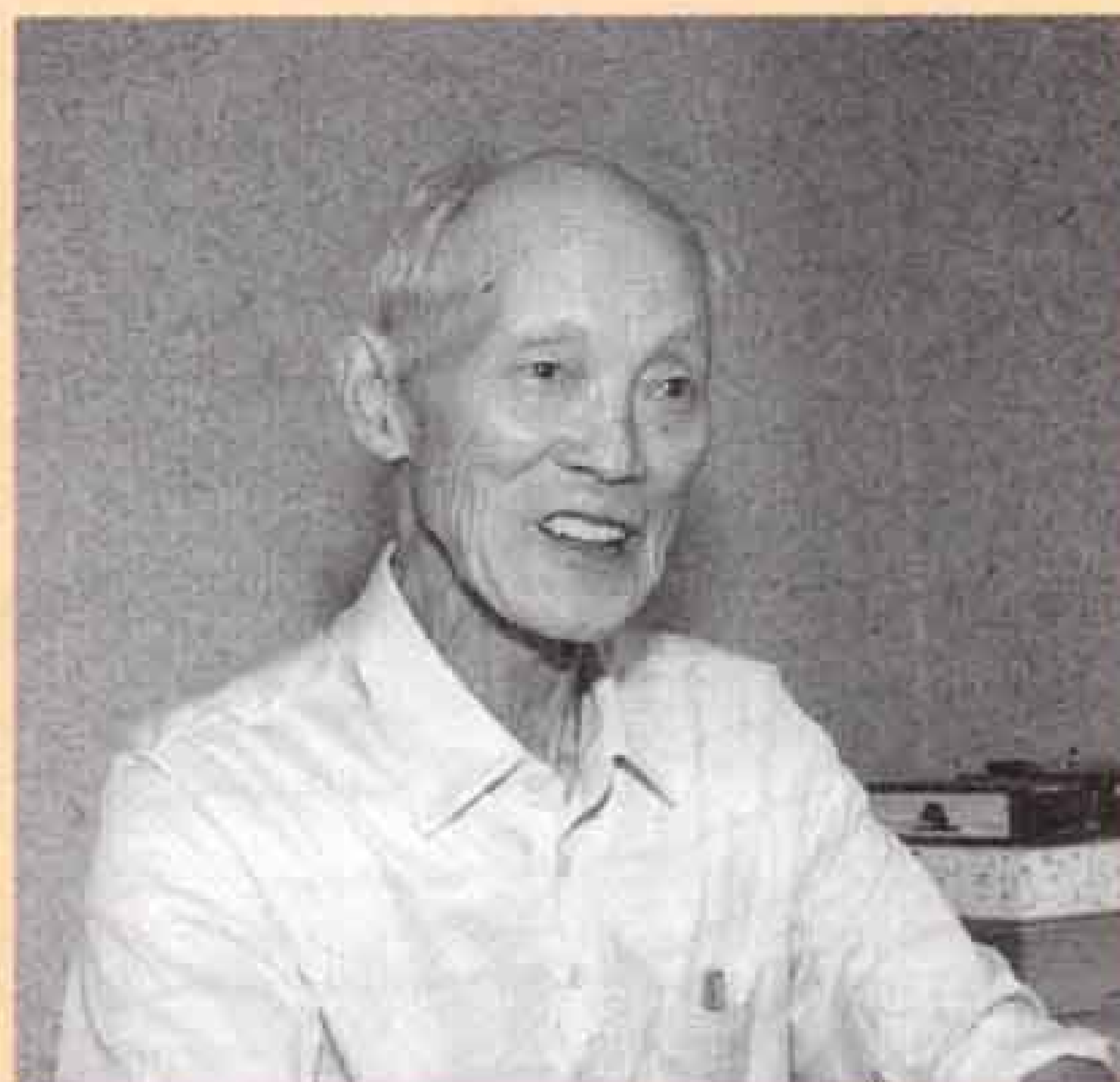

中丸にお住まいの
味岡 政彦さん

こちら編集室

お盆に小学校の同窓会を計画し、私も幹事の一人となってしまった。皆と会うのは卒業以来何と33年ぶり。事前の打ち合わせで話をしても、相手の顔は何となくどこか見覚えあるが名前が出てこない。しかし何かの拍子に思い出が一致すると、決めなくてははいけな

とも忘れて昔話に花が咲いてしまう。33年の月日の中で皆さまさまざまな人生を味わい、もはや中年となり、腹も出、しわもふえ、頭の毛も白くなったり薄くなったりしてしまっただけで、一瞬にして少年時代のあの日に戻してくれる。皆との再会が楽しみのお盆です。

人口 238,063人 (前月比+193)
男 118,518人 (+59)
女 119,545人 (+134)
世帯 78,777世帯 (+125) 7月1日現在
編集・発行 富士市総務部広報広聴課
〒417-8601 静岡県富士市永田町1-100 ☎51-0123

