

特集 私たちは、環境汚染の被害者？加害者？ 2～6

6月のできごと 7

暮らしのたより 8～11

8月のカレンダー 12



きれいになったプールで思いっ切り水遊び！

～市立昭和幼稚園～

被害者？ 加害者？

私たちの生活は、とても便利で快適になりました。
しかし最近、ごみの問題や環境ホルモン、地球温暖化、水質汚染などが問題となっています。この環境問題の多くは、実は私たちの日ごろの生活と深い関係があり、私たちは環境汚染の被害者にも加害者にもなっているのです。
今回は、大気汚染を中心とした富士市の環境を特集します。
この機会に、自分の生活を見直してみませんか。

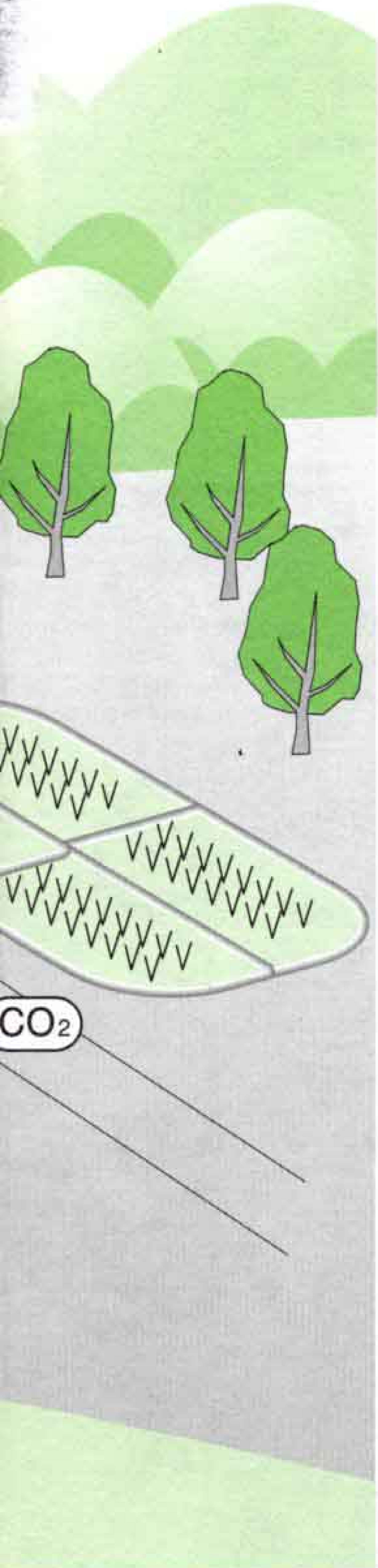

市に寄せられる

公害についての苦情

次の表は、昭和五十九年から平成十年までに皆さんから寄せられた公害についての苦情の件数と内容の内訳です。

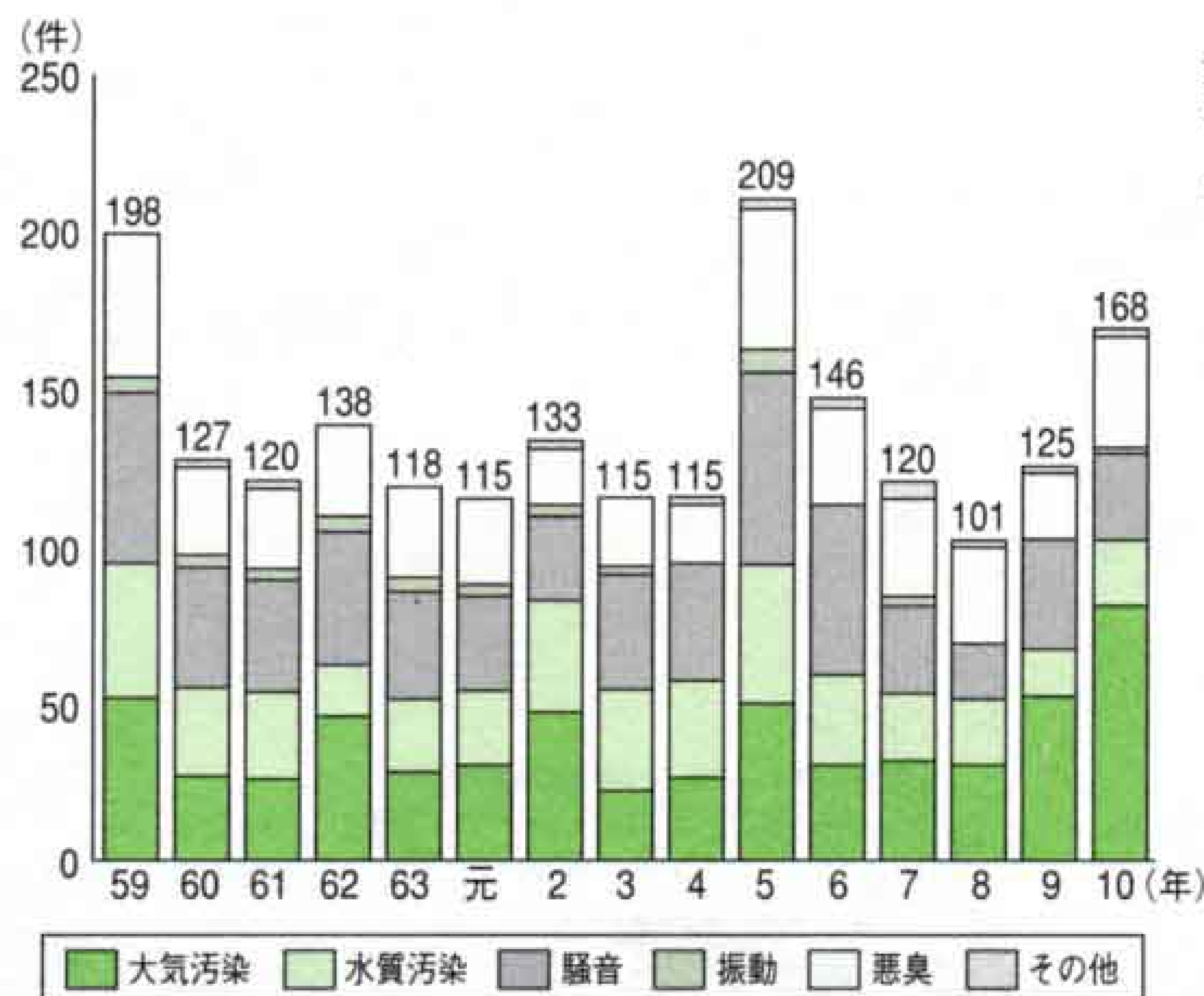

件数は、昭和六十年ごろから大幅に減少しました。しかし、ダイオキシン類の問題がマスコミで頻繁に報道されるようになった平成九年ごろから、煙やダイオキシン類についてなど、大気汚染の苦情が増加しました。ダイオキシン類は発がん性が懸念されるなど、人体にさまざまな影響を及ぼすおそれがあることか

らか、皆さんの関心の高さがうかがえます。また内容については、工場からの煙のほか、最近では、事業場や一般家庭の小型焼却炉、野焼きによるものが多くなっています。
悪臭の苦情についても小型焼却炉や野焼きに伴うものが多く、ダイオキシン類の心配を含む内容がほとんどとなっています。

大気中のダイオキシン類濃度

次の表は大気中のダイオキシン類の濃度を、救急医療センター(津田)で測定したものです。環境庁が示す基準は年平均値〇・八ピコグラム(一ピコグラムは一兆分の一グラム)に対し、〇・二七ピコグラムと基準値を下回っています。

【大気中のダイオキシン類濃度】
単位:pg(ピコグラム)-TEQ/m³

測定年月	濃度
H10年5月	0.35
H10年8月	0.12
H10年10月	0.21
H11年1月	0.40
平均	0.27

ダイオキシン類は、塩化ビニール、プラスチックなどを低温で燃やすと発生しやすいと言われていました。
工場や事業場などの一定規模以上

の焼却炉は、ダイオキシン類の排出について法律で規制され、廃棄物の野焼きも禁止されています。市は平成十年度に、これらの法律で規制された市内の工場や事業場の焼却炉についてアンケート調査を行うなど、ダイオキシン類の濃度や排出量調査を進めてきました。

また、ことしの十月一日から県の条例が施行され、焼却に関する規制が強化されます。工場や事業場ではこれまでの規制に加え、紙や布、生ごみなどの焼却について、さらに一般家庭などの小型焼却炉での焼却についても規制されます。一般家庭から出る紙や木、生ごみなども小型焼却炉や野焼きで燃やさず、きちんと分別して市の指定している日に出してください。

自動車の排気ガス

大気汚染のうち、もう一つ大きな要因となるのは、自動車の排気ガスです。自動車は私たちの生活とは切り離すことが難しい、現代人のもう一つの足。しかし、自動車は工場のボイラーや焼却炉と並び、大気汚染物質の発生源になっています。

自動車の排気ガスに含まれる汚染物質には、窒素酸化物、粒子状物質(ディーゼル黒煙)、硫酸酸化物、一酸化炭素、二酸化炭素などがあります。その中でも二酸化炭素は、地球温暖化の大きな要因の一つです。また、最近の調査では、自動車の排気

私たちは、環境汚染の



NO _x	窒素酸化物	NO ₂	二酸化窒素
SPM	浮遊粒子状物質	CO ₂	二酸化炭素
PM	粒子状物質	CO	一酸化炭素
SO ₂	二酸化硫黄		

水質汚濁

ガスに含まれる大気汚染物質の一つであるベンゼンの大気中の濃度が、富士市も含め全国的に高いことがわかりました。

自動車の排気ガスを減らすために、近くへ行くときは自動車に乗らない、しばらく停車しているときはエンジンをとめる、車を買いかえるときは低公害車を選ぶなど、私たちにでもできることがあります。市も、これまでに電気自動車を一台、公用車として使用しています。さらにこの七月、天然ガスを燃料とする低公害車を導入しました。今後も徐々に低公害車を導入していきたいと考えています。

▼天然ガス自動車



苦情などへの対応

このほかにも、水質汚濁、騒音、振動などについて、苦情があります。市はそれらについても、調査を行い、発生源への指導や改善対策をできるだけ速やかに行っています。

また、平成十年四月から「広報ふじ」の毎月五日号で環境シリーズを掲載し、環境問題への啓発と情報を提供しています。

◎次世代を担う子供たちへ

市では毎年、六月の環境月間にさまざまな行事を行っています。これらの行事を通して、大人だけではなく、子供たち

にも環境問題について関心を持ってもらえたらと考えています。ことしも、次のような行事が行われました。

◎一日環境監視パトロール隊

市長を隊長とし、市内の高校生が市内の環境について実際に外へ出て調査、監視しました。



▲メダカとカダヤシの調査

◎「わたしたちと環境」展

地球温暖化などの環境問題をテーマにしたパネル展です。



▲中央図書館にて

◎「わたしたちの環境」学習会

小学生を対象とした環境についての学習会です。実験やクイズなどを通して環境問題に関心をもってもらいます。今回は岩松小学校と青葉台小学校で行われました。



▲自動車の排気ガスについての実験（青葉台小学校）

環境を見つめています

公害の歴史を 繰り返さないために



富士愛鷹の自然を守る会会長
笠井 貢さん（岩本）

私は、岩松地区に生まれ育ちました。自然は豊かで岩本山や明星山を駆け回り、富士川で泳いだものです。四季それぞれの遊び方があり、生活の知恵を身につけました。それが戦争という時代を過ぎ、昭和三十年代後半の高度経済成長期の中で、富士市の自然環境は激変しました。さまざまに大気汚染や水質汚濁、悪臭。それは生産しか考えない経済成長がもたらした悲惨な状況でした。当時、私は「公害対策市民協議会」の事務局長として富士川火力建設阻止や田子の浦港のヘドロ追放運動に力を注ぎました。

これらの問題が一段落すると、新たに富士愛鷹山麓の乱開発に伴う環境問題が起りました。そこで市内の乱開発を防ぎ環境を守るため、「富士愛鷹の自然を守る会」を平成二年に結成しました。富士愛鷹山麓は、豊富な水と自然を蓄える市民の生命線ですから、皆さんの関心をもっと高めたいです。

大気汚染や水質汚濁も以前よりはよくなっていても、監視をせざるに見過ごしていると、逆戻りしてしまう可能性もあります。富士愛鷹の自然を守る会は、これから生まれてくる子供たちのためにも環境をしっかりと見つめていきたいと思っています。

また行政には、市民の命と暮らしを支えるという原点に立ち、環境問題について厳しい対策をとってほしいですね。

「わたしたちの環境」学習会を終えて…

僕にもできる

環境によいこと

一年間に、この地球から約四万種類もの生き物が絶滅していると聞いたときには、すごく驚きました。

でも、僕たちにも環境にいいことができるわかったので、きょうからすぐに実行してみたいです。部屋の電気やテレビなどのスイッチを小まめに消したり、冷蔵庫のドアを何度も開けないように気をつけたいと思います。

そして、僕たちが大人になったとき、ごみがなくて自然の緑が一杯の街になればいいな、と思っています。



青葉台小学校 5年
網本秀一さん (大淵)

何げない生活が

環境を汚しているなんて

私たちが、ふだん何げない生活をしているだけで環境を汚していることにとってもびっくりしました。

特に、台所の流しから油をそのまま流すと、魚がすめるくらいのきれいな水にするのにとってもたくさん水が必要なんです。これからは、お皿についた油も紙でふき取ってから捨てようと思います。

また、以前、廃油で石けんをつくったことがあります。いらなくなったものもすぐに捨てないで、いろいろ使い道を考えて使っていきたいです。



青葉台小学校 5年
松浦春菜さん (大淵)

私たちは、富士市の

消費者の正しい知識が
環境を守る



富士市消費者運動連絡会の皆さん

富士市消費者運動連絡会は消費生活の安定と向上のため、広く市民運動を展開することを目的として、昭和四十九年に発足しました。私たちは食住などの暮らしの安全を求めて、事業者や行政との懇談会を行ったり、生活展や市民生活講座を開いたりしています。

また、私たちは環境問題についても取り組んでいます。環境問題に強い関心を持っているのは、環境汚染の原因の一つに「大量生産、大量消費、大量廃棄」という生活の利便性を求めた結果に生まれる悪循環が考えられるからです。例えば、食品を包むラップ。燃やすとダイオキシン類の発生原因となる塩化ビニール系のもので市場に多く出回っています。そこで市内のスーパーに対し、総菜などの食品を包むときは、ポリエチレン製ラップを使用してもらおうようお願いしています。

私たちが出すごみの中で塩化ビニール系のラップはわずかです。しかし、これに始まってそのほかの塩化ビニール系の製品を消費者が選ばなければ、ダイオキシン類の発生防止効果が期待できます。このような知識をすべての消費者が正しく身につけて、品物をきちんと選んでいくことを積み重ねていけば、環境にとって重要な役割を果たすこととなります。日ごろよく使うものから、一人一人が少しずつでも気をつけていくことが大切ですね。

きょうからやってみよう！ 環境を守るための小さな協力

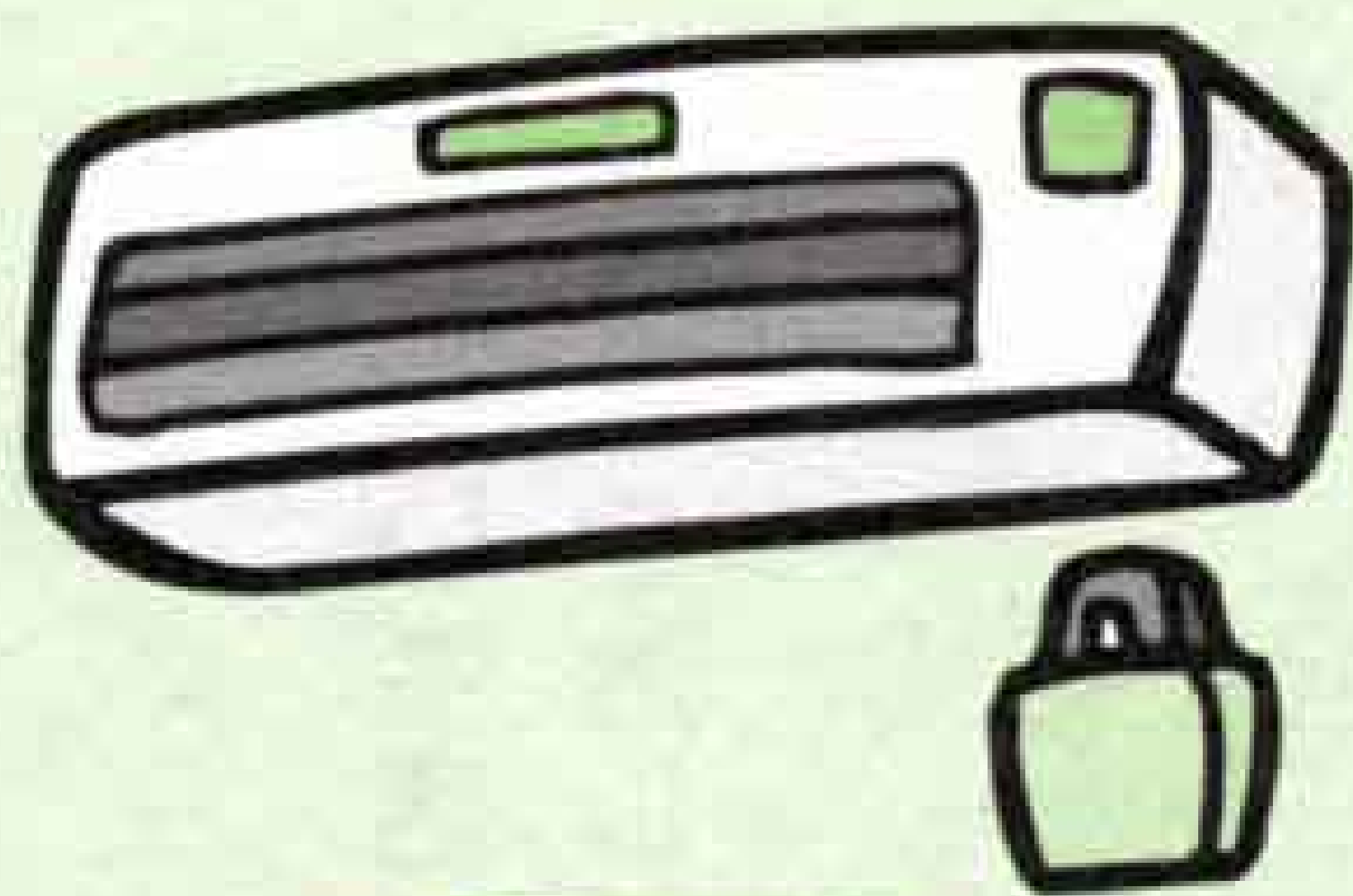

- ◎ごみは、きちんと分別し、決められた日に出しましょう。
- ◎物をすぐに捨てないで、リサイクルを心がけましょう。
- ◎物を買うときは必要な物だけ買うようにしましょう。
- ◎冷房は高めに、暖房は低めに温度を設定しましょう。
- ◎見ていないテレビのスイッチは、切りましょう。
- ◎使っていない部屋の照明は消しましょう。
- ◎油などを台所の流しから捨てないようにしましょう。
- ◎歯磨きするとき、水の出しっ放しはやめましょう。
- ◎自動車で駐車しているときは、エンジンを切りましょう。
- ◎近くに行くときは、車を使わずに徒歩や自転車で行きましょう。

毎日の生活で、ほんの少し気をつければよいことばかり。このほかにも、工夫すればたくさんの環境によい行動ができます。そして、一人一人の行動が積み重なれば、大きな効果が生まれます。こうした身近な行動で、確実に私たちの環境を守ることができ、環境汚染の被害者にも、加害者にもならなくて済みます。

問い合わせ

環境保全課

内線二〇七二

法律の規制や製品の製造などは、国や企業の対応が必要です。しかし、私たち一人一人が環境に関心を持ち、ごみをきちんと分別する、むだを減らすなど、自覚と実践が大切だと思います。これから夏は家の窓などを開放するので、騒音や悪臭などに

環境を守るためには

一人一人の自覚が大切

現在の環境問題は、目に見えるものが少なく、ふだんの生活から発生しているものが多くなっています。しかも、ダイオキシン類に代表される環境ホルモンのように、影響が世代を越えてあらわれる可能性があるものも多くなっています。



環境保全課
渡辺 正寛 課長

ついでに苦情や問い合わせが多くなります。市は皆さんから苦情が届くとできる限り迅速に現地へ行き、調査を行い、申し出た人に結果をお知らせしています。しかし、匿名での苦情の場合、対応に苦慮しています。においや水の汚れなどは職員が調査に行くと既に消えている場合が多く、もっと詳しく尋ねたい場合がほとんどです。内容や名前を公開することはありません。より責任を持った対応をするために、できるだけ名前や電話番号を明確にしてくださいと思います。こうして寄せられる皆さんからの声を、これからも富士市の環境保全に反映させていきたいと考えていますので、ご協力をお願いします。

また市は、皆さんの環境への関心にこたえるために、市内の環境についてのデータをまとめた平成十年度版「富士市の環境」のダイジェスト版「富士市の公害の現況と対策」(環境保全課にあります)を作成しました。ぜひ、ご利用ください。



自分の目で見て確かめて

「市政モニター公共施設見学」

6月9日 市政モニター制度とは、市内在住の20歳以上の人を対象に20人を公募し、1年間、会議などを通して市政への意見や感想を伺い、市政に反映していこうという制度です。

平成11年度の市政モニターのテーマは、「富士市の福祉行政」。平成12年4月からスタートする介護保険制度への理解を深めるため、この日は市内の高齢者福祉施設を見学しました。参加した人たちは各施設の職員から介護保険制度と福祉サービスについて説明を受け、熱心に耳を傾けていました。

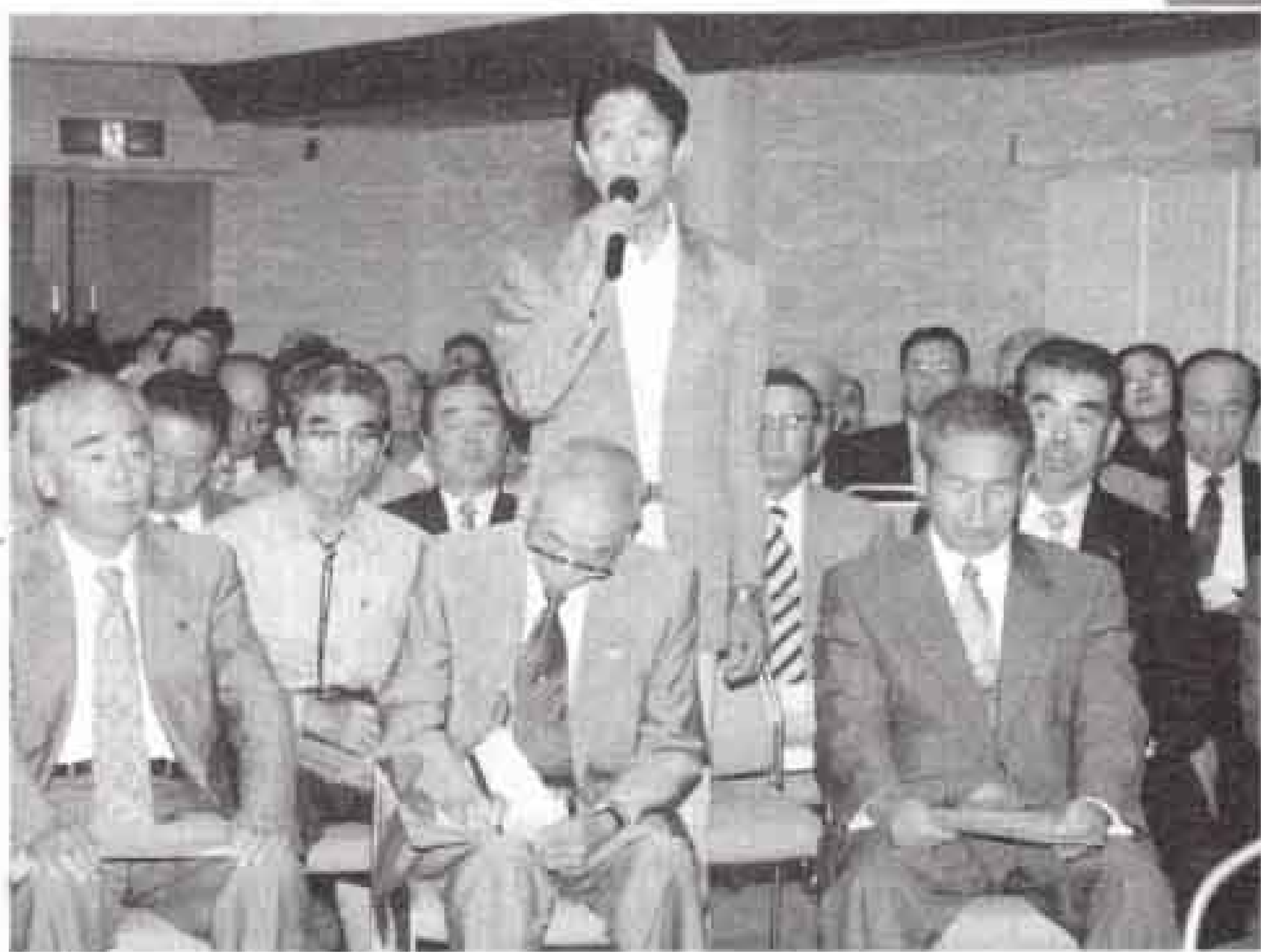

知事と直接対話するチャンス

「移動知事室さわやか緑飲トーク」

6月14日 県知事を囲んでの座談会、「移動知事室さわやか緑飲トーク」がロゼシアターレセプションホールで行われました。市内の各種団体の代表者や公募の市民、合わせて107人が参加しました。

はじめに石川知事が「県では、住む人も訪れる人も快適と感じる『快適空間静岡』の実現を目指している。建前ではなく一人でも多くの皆さんの意見を聞き、県政に反映させていきたい」とあいさつしました。これにこたえ、参加者からは富士山こどもの国開園に伴う交通渋滞の解消やこれからの農業、障害者福祉についてなど、率直な意見や質問が出されました。



中村全喜収入役

昭和三十二年六月、吉原市役所に奉職して以来、財政課長、財政部長などを歴任し、平成七年七月一日に収入役に就任。二期目。
伝法。六十五歳。



望月史之助役

昭和三十二年七月、吉原市役所に奉職して以来、企画課長、総務部長などを歴任し、平成十一年三月三十一日に富士市役所を定年退職。一期目。
中里。六十一歳。

六月定例市議会で、任期満了に伴う助役、収入役の人事案件が鈴木市長から提案されました。
その結果、助役は一期四年務めた八木堅さんにかわる望月史之さんの就任が、収入役には中村全喜さんの再任が全会一致で承認されました。任期は、七月一日から四年間です。

助役は **望月史之** さん ふみゆき
収入役は **中村全喜** さん まさき

6月のできごと

街のアルバム



6月17～20日 第33回富士市展
第1期 絵画・彫刻展

慢性的な貧血などでお悩みの人にはつらつ教室

☎ 保健女性センター 64-8993

と き 8月30日(月)、9月6日(月)・13日(月)・20日(月)(または21日(火))・27日(月)
13:30~15:30 (27日は9:30~13:00)
内 容 血液と貧血・バランス食・貧血改善の食事についての講演、生活習慣チェック、個別相談など
対 象 血色素の値が要指導の40歳以上70歳未満の人で全5回参加できる人
申し込み 8月2日から受け付けます。電話で保健女性センターへ(先着順)

「富士発・女と男のフォーラム」ワークショップ募集

☎ 女性施策推進室 64-8995

男女共同参画社会の実現を目指して「第11回富士発・女と男のフォーラム」を来年3月に開催します。

そこで、市民の皆さんからワークショップを企画・運営するグループを募集します。テーマや運営方法は自由です。5~10人程度のグループで申し込んでください。

子育て、介護、性別役割分担、仕事、環境など、身近な問題について一緒に考えてみませんか。

申し込み

8月31日までに女性施策推進室へ
※ワークショップとは、あるテーマについて参加者が意見を出し合いながら、一つの提案をつくり出していく方法です。

たばこをやめたい人のための禁煙教室

☎ 保健女性センター 64-8993

と き 8月23日(月)~27日(金) 19:00~20:30 計5回
と ころ 富士健康福祉センター
内 容 一酸化炭素濃度測定、ニコチン依存度テスト、講話、座談会など
対 象 禁煙の意志がある人
定 員 30人(先着順)
申し込み 8月10日までに直接または電話で富士健康福祉センター(県富士総合庁舎内)健康増進課へ ☎65-2206

郷土の俳人・上田五千石回顧展~あなたも一句つくってみませんか~

☎ ロゼシアター 60-2512

富士市出身の俳壇の重鎮、故上田五千石氏の直筆の句や原稿などを展示します。

と き 8月31日(火)~9月8日(水)
と ころ ロゼシアター展示室
☆俳句の募集(回顧展で掲示します)
申し込み 9月8日までにロゼ・チケットセンターに設置した投句ポストへ
※小・中・高校生の投句については作品選定後9月4日(土)にクリニックを行います。

電話加入権の公売

☎ 収税課 内線 2364

と き 8月24日(火) 10:40~11:00
と ころ 県富士総合庁舎301会議室
※中止になる場合もありますので、事前に電話で確認してください。
問い合わせ 富士財務事務所納税課 ☎65-2123

児童扶養手当の現況届をお忘れなく

☎ 児童福祉課 内線 2328

児童扶養手当を受けている人は、8月1日現在の家庭状況の届け出を忘れずにしてください。

と き 8月11日(水)~13日(金)
と ころ 市役所10階研修室
※児童扶養手当の請求手続をしていない人で、昭和60年8月以降母子家庭などになった場合、その日から5年経過すると請求できなくなります。ご注意ください。

国民年金の手続について

☎ 国民年金課 内線 2262

国民年金は、日本国内に住所がある20歳以上60歳未満の人で、厚生年金や共済組合に加入していない人が加入する制度です。結婚、就職、退職などのときには、年金の手続を忘れずに。

- ◎手続に必要なもの
- ◇会社を就・退職した人…就・退職日を証明する書類、印鑑、年金手帳
- ◇サラリーマンの奥さん…第3号被保険者該当届け出書、印鑑、保険証、年金手帳

飼えなくなった犬・ねこの引き取り日

と き 8月6日・20日・27日
各金曜日 9:00~10:00
と ころ 県富士総合庁舎車庫南側
持ち物 愛犬手帳
☎ 環境衛生課 内線 2054



今回からシリーズで田子の浦港についてお知らせします。

はじめに

富士市には、東海道新幹線、東海道本線、東名高速道路や各主要幹線道路など、人や物の移動に欠かせない交通網があります。しかし、富士市にはもう一つ重要な交通網があります。それは、海の玄関口「田子の浦港」での船の利用です。

この地元の港を理解してもらうため、これから皆さんにその成り立ちなどを順次紹介していきます。

では、第1回目は港のあらましについて紹介します。



港のあらまし

田子の浦港は、日本で最初につくられた掘り込み式人工港湾で、昭和33年より10余年の歳月を経て完成しました。現在、静岡県内で清水港に次いで第2位の取り扱い貨物量を誇り、県東部の代表的な貿易港として、重要港湾に指定されています。そのほか重要港湾に御前崎港、特定重要港湾に清水港が指定されています。

- ・年間入港船舶…6,081隻(平成10年実績)
- ・年間取り扱い貨物量…740万トン(平成10年実績)
- ・主な取り扱い貨物…石油312万トンをトップに、パルプ86万トン、セメント59万トン、チップ52万トン、とうもろこし49万トンの順になっています。

※重要港湾とは、国の利害に重大な関係を有する港湾です。

問い合わせ 県田子の浦港管理事務所 ☎33-0496
建設部管理課 内線 2496

明るい選挙ポスター作品募集

☎ 選挙管理委員会 内線 2672

明るい選挙を推進するのに役立つ、
独創的なポスターを募集します。

応募資格 小・中・高校生

内容 明るい選挙を推進することを
あらわすもの

規格 色彩は自由。大きさは45cm×
30cm～55cm×40cm

応募方法 9月3日までに学校名、学
年、氏名、性別を作品の裏の右下に
書いて、直接選挙管理委員会へ

**富士市と中国嘉興市を結ぶ
「富士市民友好の翼」団員募集**

☎ 国際交流室 内線 2864

～友好都市提携10周年記念事業～

嘉興市への理解と友情を深め、中国
悠久の文化と歴史にふれてみませんか。

とき 10月8日(金)～14日(木)

行き先 嘉興、杭州、北京

対象 市内在住の健康な20歳以上の人
定員 13人(応募者多数の場合は抽せん)

参加費 13万6,000円(うち3万円を補助)

申し込み 8月2日～9日に直接国際
交流室へ(過去に参加した人は不可)

田子の浦港 親と子の見学会

☎ 建設部管理課 内線 2496

とき 8月20日(金) 13:00～16:00

ところ 田子の浦港管理事務所

内容 海上パトロール船試乗体験、
港の仕組みや働きの学習など

対象 市内在住の小学4～6年生とその親
定員 5組10人程度(応募者多数の
場合は抽せん)

申し込み 8月2日～6日の9:00～16:00
に電話またはFAXで田子の浦港管理
事務所総務課へ ☎33-0495 ☑33-1009

**富士山スカイライン
マイカー規制にご協力を**

☎ 商工労政課 内線 2593

規制期間 8月7日(土) 0:00～
16日(月) 24:00

規制区間 富士山スカイライン登山区
間の高鉢ゲート(富士山二合目旧料
金所)から新五合目まで

※西白塚・水ヶ塚駐車場で、シャトル
バス・タクシーに乗りかえて、新五
合目まで登ってください。

問い合わせ マイカー規制テレホンサ
ービス ☎65-1331、県道路企
画課 ☎054-221-3338



8月の献血

☎ 社会福祉課 内線 2312

日	場所	時間
16日(月)	ショッピングセンターハロー	10:00～15:30
19日(木)	市役所北口	9:30～15:20
21日(土)	JR富士駅前	10:00～15:30
30日(月)	県富士総合庁舎	14:00～15:30

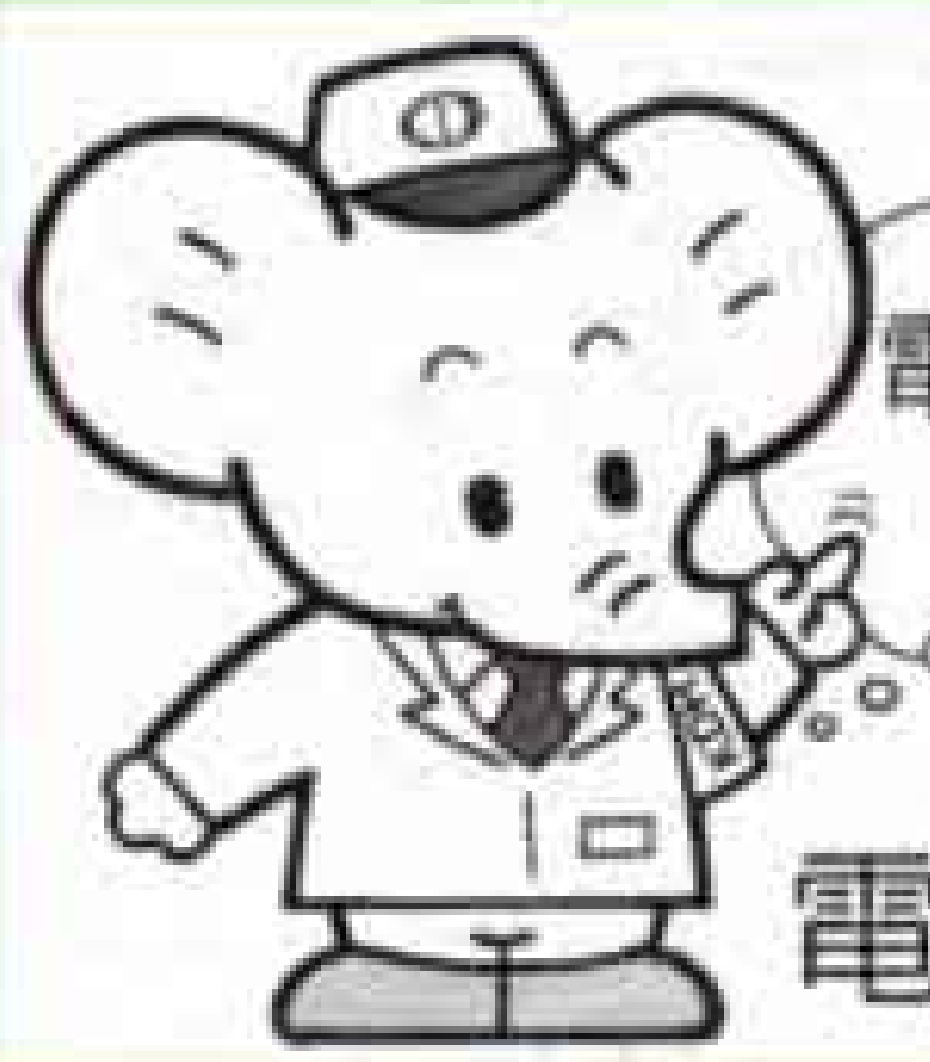

**8月は電気使用
安全月間です**
電気は正しく
安全に!
電気の安全調査にご協力を

水難事故を防止しましょう

☎ 消防本部警防課 内線 3342

夏になると水による事故が多く発生します。
次のことに注意して楽しい夏を過ごしましょう。

- 泳ぐ前には必ず準備運動をしましょう。
- 子供の遊泳には必ず保護者が同伴し
ましょう。
- 悪天候での遊泳・水遊びはやめま
しょう。
- 飲酒後の遊泳は危険ですのでやめま
しょう。
- 富士海岸は急深・急潮流で大変危険
ですので遊泳はやめましょう。

富士市戦没者追悼式

戦没者の霊を慰め、日本の平和を祈念す
るため、戦没者追悼式を行います。

とき 8月15日(日) 11:50～

ところ ロゼシアター中ホール

*12時の時報に合わせて黙とうをささげま
しょう

原爆死没者の慰霊と平和を祈念して
黙とうをささげましょう

- 8月6日(金) 8:15(広島)
- 8月9日(月) 11:02(長崎)

問い合わせ
社会福祉課 内線 2312

平和のための戦争展

日本の戦争を知り、平和を守っていこう
8月10日(火)～15日(日) ロゼシアター展示室
○小林よしのり「戦争論」のウソ
○日本(軍)はアジアで何をしたか
○富士・富士宮の戦争 など
問い合わせ「平和のための富士戦争展」実
行委員会事務局(市職員組合 内線2151)

介護保険コーナー ①

富士市の介護保険 これからの予定

今回からシリーズで介
護保険についてお知らせ
します。

介護保険についての意
見、質問などは、介護保
険課で随時受け付けてい
ます。

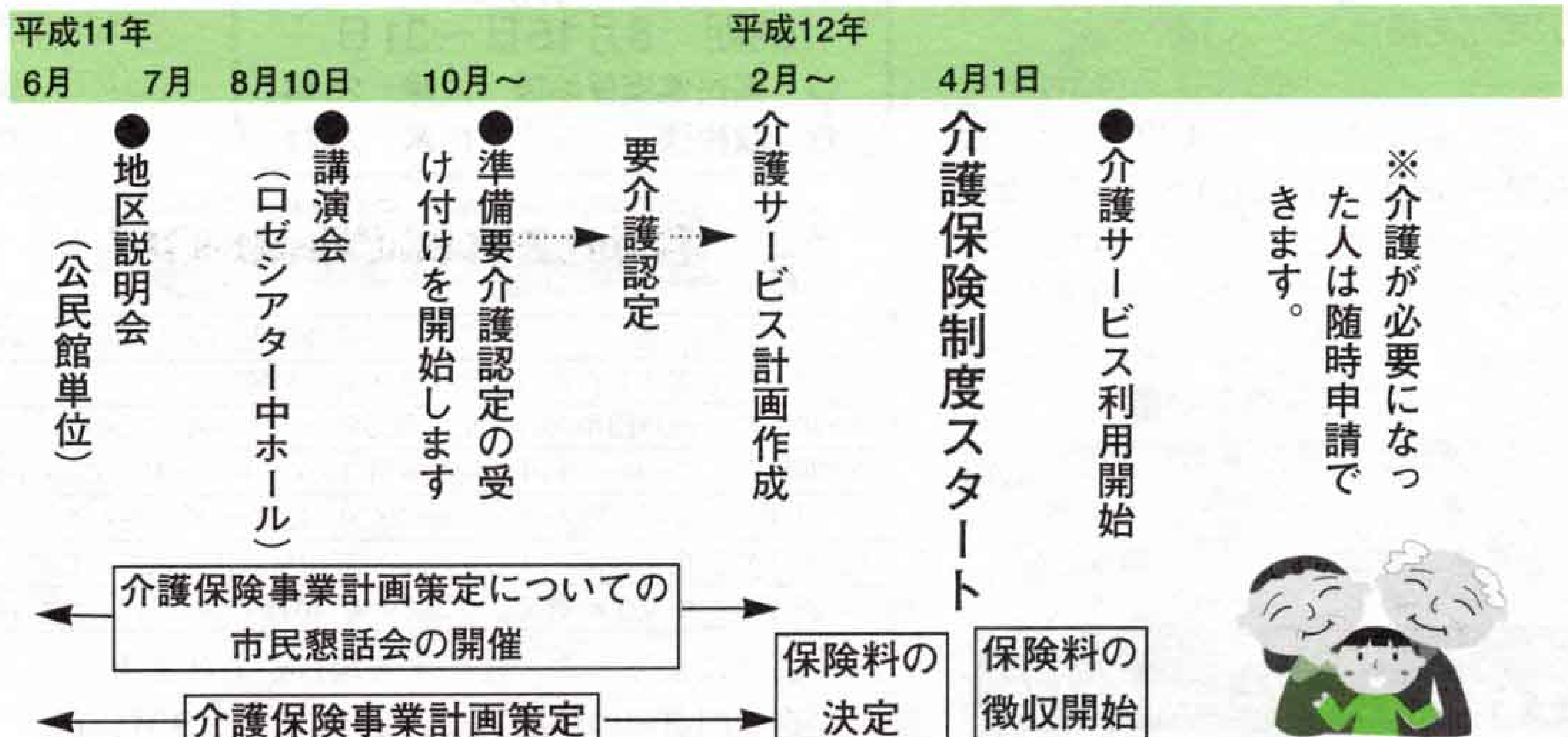

問い合わせ
介護保険課
内線 2309



**国民年金
ポスター・作文コンクール**

☎ 国民年金課 内線 2261

対 象 県内在学の中・高校生

内 容 ●ポスターの部

四つ切り画用紙に、国民年金からイメージするもの。「国民年金」の文字を必ず入れてください。

●作文(小論文)の部

400字詰め原稿用紙3枚程度で、年金に関する感想・意見・希望などを書いたもの。題名を必ず記入してください。

応募方法 9月20日までに作品に学校名、学年、氏名(ふりがな)を書いて、〒420-8601 静岡県年金指導課企画係へ ☎054-221-2354

**心の輪を広げる体験作文・
障害者の日のポスター**

☎ 障害福祉課 内線 2323

①心の輪を広げる体験作文

テーマ 障害のある人との出会い・ふれあい・心の輪

対 象 小学生以上

規 格 400字詰め原稿用紙(B4判縦書き)

小・中学生部門は2～4枚程度
高校生・一般部門は4～6枚程度

②障害者の日のポスター

テーマ 障害のある人とない人との間の相互理解を促進するもの

対 象 小・中学生

規 格 画用紙のB3判または四つ切り(縦位置)

応募方法 ①②とも9月8日までに応募用紙(障害福祉課にあります)を添付して、〒420-8601 静岡県障害者プラン推進室へ ☎054-221-3599

8月21日は県民の日

●公民館自慢の展示会

～公民館を拠点としている

団体による展示会～

と き 8月19日(木)～22日(日)

9:30～17:00 (19日は13:00から、22日は14:00まで)

ところ ステーションプラザFUJI(JR新富士駅)

●県政ふれあい展

～県の機関の活動を紹介します～

と き 8月10日(火)～21日(土)

ところ 県富士総合庁舎1階ロビー

問い合わせ

富士県行政センター ☎65-2103

**富士市発明くふう展
作品募集**

☎ 商工労政課 内線 2592

展示日 9月11日(土)・12日(日)

9:00～17:00

展示会場 ロゼシアター展示室

出品物 科学技術的に優秀で産業の振興や日常生活の改善に役立つもの。生活の中のちょっとしたアイデア品など

申し込み 9月1日～8日に、小・中学生は学校ごとに学校教育課へ、高校生と一般は商工労政課または鷹岡商工会へ

☆街の発明家コーナーを設置します☆
商品化・実用化されている作品など、参考出品として出展できる人の作品も募集します。

**健康づくり絵画・ポスター・
標語コンクール**

☎ 保健女性センター 64-8994

部門	対 象	題 材
絵画	小学生 盲・聾・養護学校生	家族や友達とスポーツなどを行っている風景
ポスター	中・高校生 盲・聾・養護学校生	運動・栄養・休養に関連した言葉を入れる
標語	小学生以上	運動・栄養・休養に関連したもの

応募方法 8月2日～9月10日に、作品(絵画・ポスターは四つ切り画用紙、標語ははがきまたは同サイズの用紙)に郵便番号、住所、氏名(ふりがな)、年齢、性別、電話番号、学校名(学年)・勤務先、絵画部門は簡単な説明を書いて、〒411-0801三島市谷田2276静岡県総合健康センター「健康づくりコンクール」係へ(応募は1人2点まで) ☎0559-73-7000

●8月の納税●

**国民健康保険税
市・県民税 } 第2期**

納期 8月15日～31日

☎ 国民健康保険課 内線 2344

☎ 収税課 内線 2371

8月

移動図書館車いす号の巡回日程

☎ 中央図書館 51-4946

日	場 所 と 貸 し 出 し 開 始 時 刻
4・18日(水)	富士見台市営住宅集会所前(15:00)
5・19日(木)	滝戸団地内(14:00) 湯沢平市営住宅前(15:00)
6・20日(金)	スーパー吉川中里店駐車場(10:00) 神谷緑町(10:50) 四丁河原南JA富島駐車場(15:00)
7・21日(土)	鈴川中町フードランド前(10:00) 自由ヶ丘県営住宅集会所(14:00) 旭化成西住宅駐車場(15:00)
12・26日(木)	東芝松岡アパート(10:00) 高山県営住宅団地(14:00) 市立博物館東側駐車場(15:00)
14・28日(土)	中丸生鮮市場ビッグ3駐車場(10:00) 城山町公会堂(14:00) 広見町大昭和アパート(15:00)

◇都合により中止・変更する場合があります。

◇市立図書館の休館日は、2日、3日、9日、16日、23日、30日、31日です。

**子どもの描く福祉のまちづくり
コンクール**

☎ 児童福祉課 内線 2327

テーマ 心と心のふれあう福祉のまちづくり

対 象 県内在住の保育園児・幼稚園児、小・中・高校生

内 容

- 作文 400字詰め原稿用紙5枚以内
- 図画 クレヨン・パス類、水彩、色紙による表現 大きさは四つ切り(364mm×515mm)の画材
- 詩 400字詰め原稿用紙3枚以内
- 標語 はがきまたは同サイズの用紙に1点
- イラストと4コマまんが はがきまたは同サイズの画材
- ストーリーまんが 黒インクでB4判用紙に180mm×270mmの枠内でかく。タイトルやセリフは鉛筆がき。4ページ以上12ページ以内

応募方法 9月10日までに作品の裏に部門、題名、氏名、性別、学校名、学年、年齢、学校所在地、保護者名、住所、電話番号、作品説明を書いて〒420-8670静岡市駿府町1-70 静岡県社会福祉協議会「まちづくりコンクール」係へ ☎054-254-5248

入国警備官採用試験

☎ 市民課 内線 2224

受 付 8月16日(月)～30日(月)

受験資格 昭和51年4月2日～昭和57年4月1日生まれの人

試験日 9月26日(日)・27日(月)

申し込み・問い合わせ

人事院中部事務局 ☎052-961-6838

平成11年全国消費実態調査にご協力ください

全国消費実態調査が実施されます。7月下旬ころ調査員が皆さんのお宅に伺いましたら、調査にご協力をお願いします。

☎ 総務課 内線 2765

軽自動車などの登録・廃車・名義変更の手続をお忘れなく

☎ 市民税課 内線 2355

軽自動車税は、毎年4月1日現在の所有者に課税されます。他人に譲って名義変更をしなかったり、盗難や紛失で廃車申告をしなかったりした場合、そのままにしておくと課税されます。トラブル防止のため、手続は確実にしてください。

また、軽自動車などの所有者が市外へ転出する場合も、廃車などの手続が必要です。

★手続の場所

- ①原動機付自転車（125cc以下）・小型特殊自動車……市民税課第二係1番窓口
- ②二輪の軽自動車（126cc～250cc）…軽自動車協会連合会静岡県取扱事務所（長泉町）
☎0559-88-4022
- ③二輪の小型自動車（251cc以上）……静岡陸運支局沼津検査登録事務所（沼津市）
☎0559-66-1130
- ④軽自動車（軽三輪・軽四輪）……軽自動車検査協会静岡事務所沼津支所（長泉町）
☎0559-88-3847

★①の手続に必要なもの

- 新規登録 登録する人の印鑑、車名、型式、車体番号のわかるもの（販売証明など）
 - 名義変更 前・新登録者の印鑑、標識交付証明、ナンバープレートの番号の控え
 - 廃車 ナンバープレート、標識交付証明、登録者の印鑑
- ※代理人が申請する場合は、代理人の印鑑が必要です

夏の文化財めぐり

☎ 文化振興課 内線 2721

～岳南鉄道沿線史跡めぐり～

とき 8月21日(土) 9:00～15:00 (小雨決行) 雨天の場合は22日(日)
見学場所 医王寺、寒竹浅間神社、宮添遺跡、浅間古墳、福聚院など
※富士岡駅での車両見学会、「岳南鉄道の歩み」の講演などもあります。
対象 市内在住の人（小学3年生以下は保護者同伴）
定員 50人（先着順）
持ち物 昼食、飲み物、筆記用具、帽子
参加費 中学生以上 500円
小学生以下 300円
申し込み 8月2日の10:00から受け付けます。参加費を持参して文化振興課へ

一斉防疫
希望した町内のみ実施します

☎ 環境衛生課 内線 2052

月 日	午 前	午 後
8月16日(月)	一色	一色 萩の原
〃 17日(火)	広見町1・2・3・4	広見新町 茶の木平 広見町5・6
〃 18日(水)	広見町7・8 美原町	桜ヶ丘 百合ヶ丘
〃 19日(木)	若松町1・2	若松町3 高山 久保町
〃 20日(金)	石坂3・4	石坂1・2

行方不明者をさがす相談所

行方がわからなくなった当時の写真などを持参して、富士警察署へ
とき 8月2日～31日（土・日は除く）
9:00～17:00
問い合わせ 富士警察署 ☎51-0110

第33回富士市展
洋画・日本画・彫刻の部 審査結果

☎ 文化振興課 内線 2722

★洋画	
大賞	今岡 幸男（中丸）
優秀賞	石川 雅也（森島）
優秀賞	木下恵美子（富士見台）
優秀賞	石井 建造（中島）
★日本画	
大賞	久保田美也子（伝法）
優秀賞	門田あや子（青島町）
優秀賞	高野 公子（瓜島町）
★彫刻	
優秀賞	鈴木 信義（今泉）

フェスタ・ラティーナ

夏だ、サンバだ、ラテンのリズムだ！太鼓も鳴ってるお祭りだ！みんなで踊って楽しもう！ホットなふれあい国際交流。
とき 8月8日(日) 11:00～14:00
ところ 富士市民センター駐車場
雨天時は富士市民センター内
内容 ラテンの音楽と踊りと飲食物、和太鼓演奏、民謡など
参加費 無料
☎ 国際交流室 内線 2862



8月は道路をまもる月間

8月10日は「道の日」

- ～さわやかな風と笑顔の出会う道～
- 道路の穴や側溝のふたの破損など、危険箇所を見つけたら連絡してください。
 - 道路にはみ出している庭木の枝や雑草は、刈り取りましょう。
- ☎ 道路維持課 内線 2471

硬式テニス・女性水泳・エアロビクス教室

☎ 温水プール 36-2131

教室名	と き	と ころ	対 象	定員	受講料	申 し 込 み
硬式テニス	9/3～11/12 毎週火・金曜日 10:00～11:30 計20回	富士総合運動公園庭球場	一般男女	各30人	1万1,000円	8月15日(日)の8:30～9:00に本人が受講料を持参し富士総合運動公園庭球場（女性水泳教室は温水プール）へ ※応募者多数の場合は抽せん。
	9/3～11/12 毎週火・金曜日 13:00～14:30 計20回				1万3,000円	
	9/1～11/17 毎週水・金曜日 19:00～20:30 計20回				5,000円	
女性水泳	9/1～9/29 毎週火・水曜日 10:00～11:30 計8回 「水泳の基本をマスターしながら健康維持」	温水プール	一般女性			
エアロビクス①	9/3～11/12 毎週金曜日 19:00～20:30 計10回	温水プール研修室	一般男女		3,000円	8月22日(日)の8:30～9:00に本人が受講料を持参し温水プール（エアロビクス②は市立富士体育館）へ ※応募者多数の場合は抽せん。
エアロビクス②	9/7～11/9 毎週火曜日 10:00～11:30 計10回	市立富士体育館				

暮らしの

カレンダー

8月 AUG
[葉月]

- ・道路を守る月間
- ・河川愛護美化月間
- ・電気使用安全月間

8月の

博物館

第3回「かみing博物館」開催中
～29日まで
クイズラリー 10日、24日
機織り体験 24日
休館日 2、9、16、23、30日
開館時間 9:00～17:00
※21日は無料開放します。



紙すき体験

1日	吉永地区夏まつり (吉永第一小学校) 日曜納税相談 (市役所3階) 水の週間 ～7日 [水の日]
2月	固定資産税・都市計画税第2期、国民健康保険税第1期納期限 1歳児健康相談 (保健女性センター)
3火	親と子の河川美化ポスター展 (ロゼシアター) ～11日 離乳食講習会・初期 (保健女性センター)
4水	結婚相談 (吉原公民館) 子育てひろば (今泉公民館)
5木	子育てひろば (須津公民館) 1歳6か月児健診 (保健女性センター)
6金	広島平和記念日 →P9 子育てひろば (吉永・吉原公民館) 3歳児健診 (保健女性センター)
7土	甲子神社祭典 (平垣甲子神社) ～8日 青葉台地区夏まつり (青葉台小学校) 富士山スカイラインマイカー規制 ～16日 →P8
8日	市民水泳競技大会 (温水プール) 上和田の地蔵さん フェスタ・ラティーナ (富士市民センター駐車場) →P11 結婚相談 (吉原公民館) [立秋]
9月	長崎原爆の日 →P9 1歳児健康相談 (保健女性センター)
10火	介護保険制度講演会 (ロゼシアター) 道の日 →P11 平和のための戦争展 ～15日 →P9 県政ふれあい展 ～21日 →P10 子育てひろば (広見公民館) 離乳食講習会・後期 (保健女性センター)
11水	児童扶養手当現況届受付 ～13日 →P8 富士市青少年会議 (ロゼシアター) 結婚相談 (吉原公民館) 子育てひろば (伝法公民館)
12木	子育てひろば (富士南公民館) 1歳6か月児健診 (保健女性センター) 総合運動公園庭球場一部改修工事 ～9月4日
13金	今宮火祭り (今宮浅間神社) [月遅れ盆]
14土	
15日	戦没者追悼式 →P9 富士山一斉清掃 家庭の日 市内クリーンデー [終戦記念日]

16月	岩松北地区 ^{とうろう} 灯籠流し (新堀川) 献血 →P9
17火	ロゼシアター臨時休館 ～20日 離乳食講習会・初期 (保健女性センター)
18水	結婚相談 (吉原公民館) 子育てひろば (富士見台公民館)
19木	公民館自慢の展示会 ～22日 →P10 子育てひろば (田子浦公民館) 1歳6か月児健診 (保健女性センター) 献血 →P9
20金	子育てひろば (岩松北公民館) 3歳児健診 (保健女性センター)
21土	献血 →P9 [県民の日]
22日	日曜納税相談 (市役所3階)
23月	1歳児健康相談 (保健女性センター)
24火	子育てひろば (富士駅南公民館) 離乳食講習会・後期 (保健女性センター) 2歳児むし歯予防教室 (保健女性センター)
25水	天間天満宮祭典 結婚相談 (吉原公民館) 子育てひろば (保健女性センター)
26木	富士市展第3期 写真・工芸展 (ロゼシアター) ～29日 子育てひろば (鷹岡公民館)
27金	子育てひろば (丘公民館) 3歳児健診 (保健女性センター)
28土	
29日	
30月	
31火	市・県民税第2期、国民健康保険第2期納期限 上田五千石回顧展 ～9月8日 →P8

こちら編集部

今回の特集は環境。富士市といえば、かつては「公害のデパート」と呼ばれ、環境問題は深刻をきわめていた。取材を通し、先人たちの努力で現在の富士市の空気や水、緑が保たれていることを実感した。便利な生活に浸っている今、「足ることを知る」べきなのかも…。私たちの行動が、未来の富士市 (だけではないが) の礎になるのだから。

人口 238,063人 (前月比+193)
男 118,518人 (+59)
女 119,545人 (+134)
世帯 78,777世帯 (+125) 7月1日現在
編集・発行 富士市総務部広報広聴課
〒417-8601 静岡県富士市永田町1-100 ☎51-0123

