

特集 下水道 ～きれいな水を未来に～ 2～5

ご存じですか？ 民生児童委員の父 笠井信一^{おとう}翁 6・7

まちかどネットワーク 8

まちかどネットワークカー募集 9

県議会議員選挙の結果 9

暮らしのたより 10～13

富士の民話 あれこれ「高橋勇吉の天文堀」 14



色やわらかに咲く花に 春をとらえて 春の花壇コンクール審査

花壇コンクールは、市内にある学校や一般の花壇を対象に、その美しさや手入れの状態などを審査するものです。このコンクールは春と秋の2回行われ、その総合点で審査されます。ことしのコンクールには一般花壇54か所、学校花壇8か所が参加。そのうち一般花壇では、20花壇が春のコンクールの本審査の対象となりました。

審査員の皆さんは、「ことしの花壇はどこも状態がいいですね。特に春の花は種類が多く、色もきれいです。それは、冬の寒さに耐えてきたからこそかもしれませんね」と話してくれました。

～きれいな水を未来に～

特集・下水道

水は生命をはぐくむ源。私たちも生活するために、あらゆるところで水の恵みを受けています。しかし、水も使えば汚れます。その汚れた水の行き先を考えたことはありませんか。

市ではきれいな水、そして私たち人間を含む生き物の命を守るため、四月から、条例で下水道が整備されて一年以内に接続をしなければならぬと義務づけられました。

きれいな水を未来につなぐ下水道について、一緒に考えてみませんか。

● 私たちは毎日

水を汚しています

よく街で見かけるたばこや空き缶のポイ捨て。それと同じように、毎日当たり前の生活をしているつもりが、水を汚していることにつながっていると気づいていますか。私たちは炊事、入浴、洗濯などで水を大量に使用し、それをそのまま川や海に流してしまっています。実は現在、その家庭排水が川や海の水の汚染の九割を占めるほどになっています。

汚染された水は自然に流れていきます。その水は臭いととも、川や海にいる魚などの生き物に影響を与えます。このように、汚い水を流すことは、周り

の人や水にすむ生き物に迷惑をかけるばかりでなく、やがては自分自身の体にも大きな影響を及ぼすことにもつながるのです。

● 下水道を考えることは

環境問題を考えること

こうした問題は地球温暖化、ごみ問題、ダイオキシンなどの大気汚染問題などと同じように、身近で大きな環境問題と言えるでしょう。

このような問題を解決するために必要になってくるのが下水道です。下水道はトイ

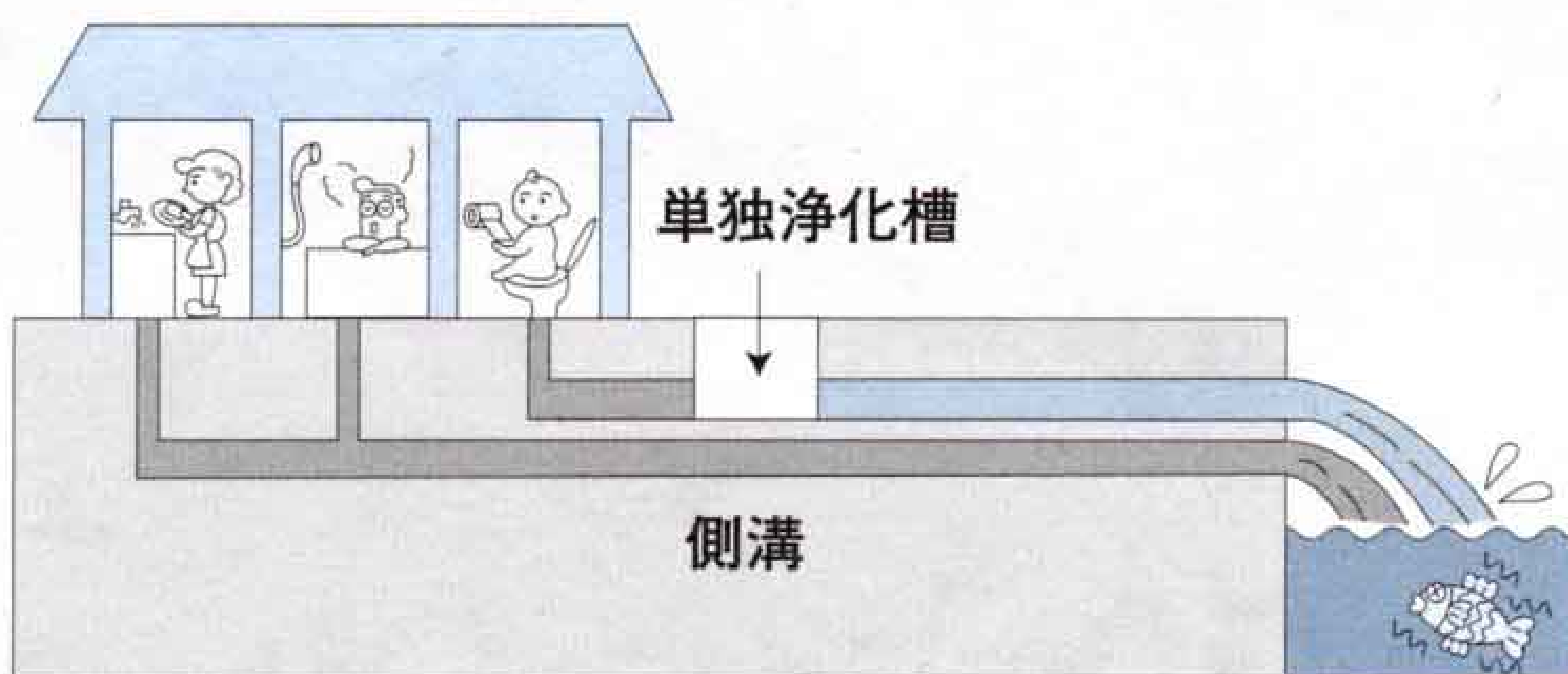

◎ 下水道接続前 (上)

台所やお風呂などの水は汚れたまま川や海へ流れます

◎ 下水道接続後 (下)

家庭排水は全部きれいな水になって川や海へ流れます

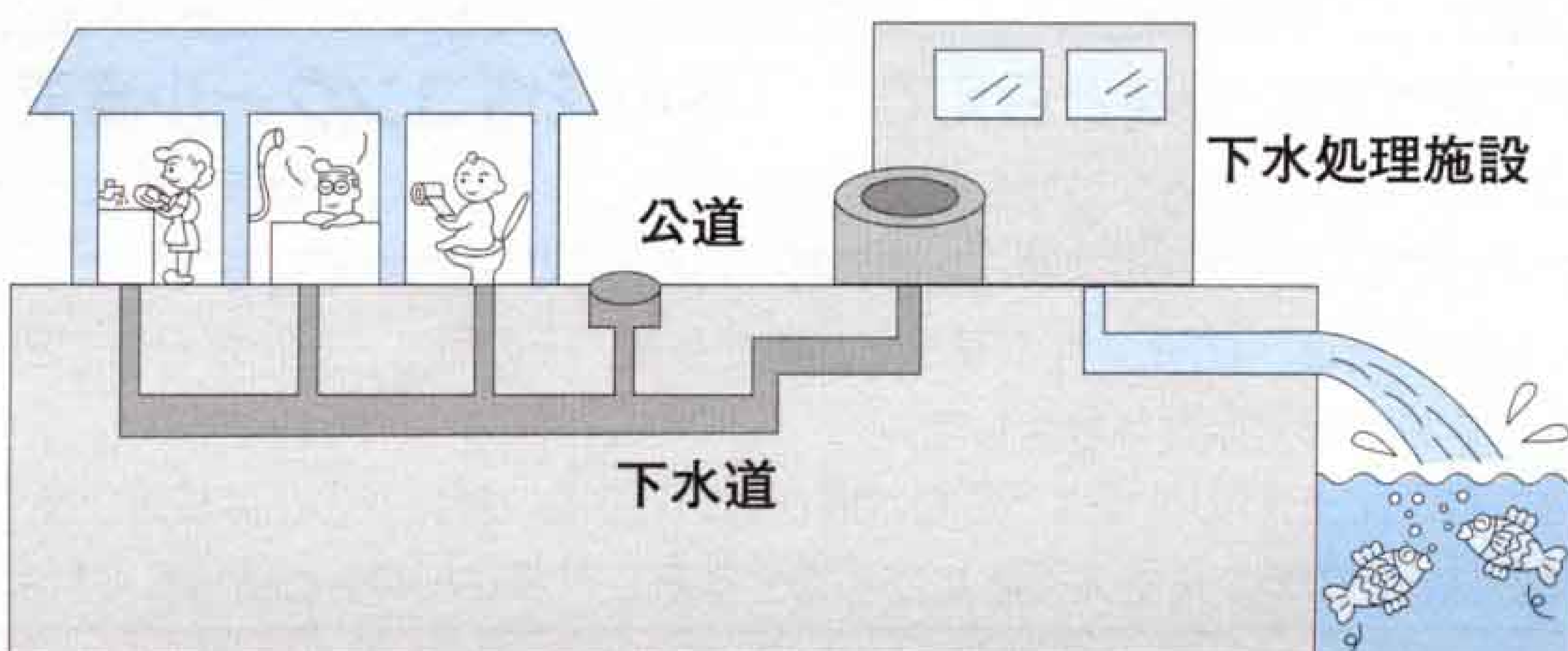



下水道が通ったら、一年以内に接続しなければなりません

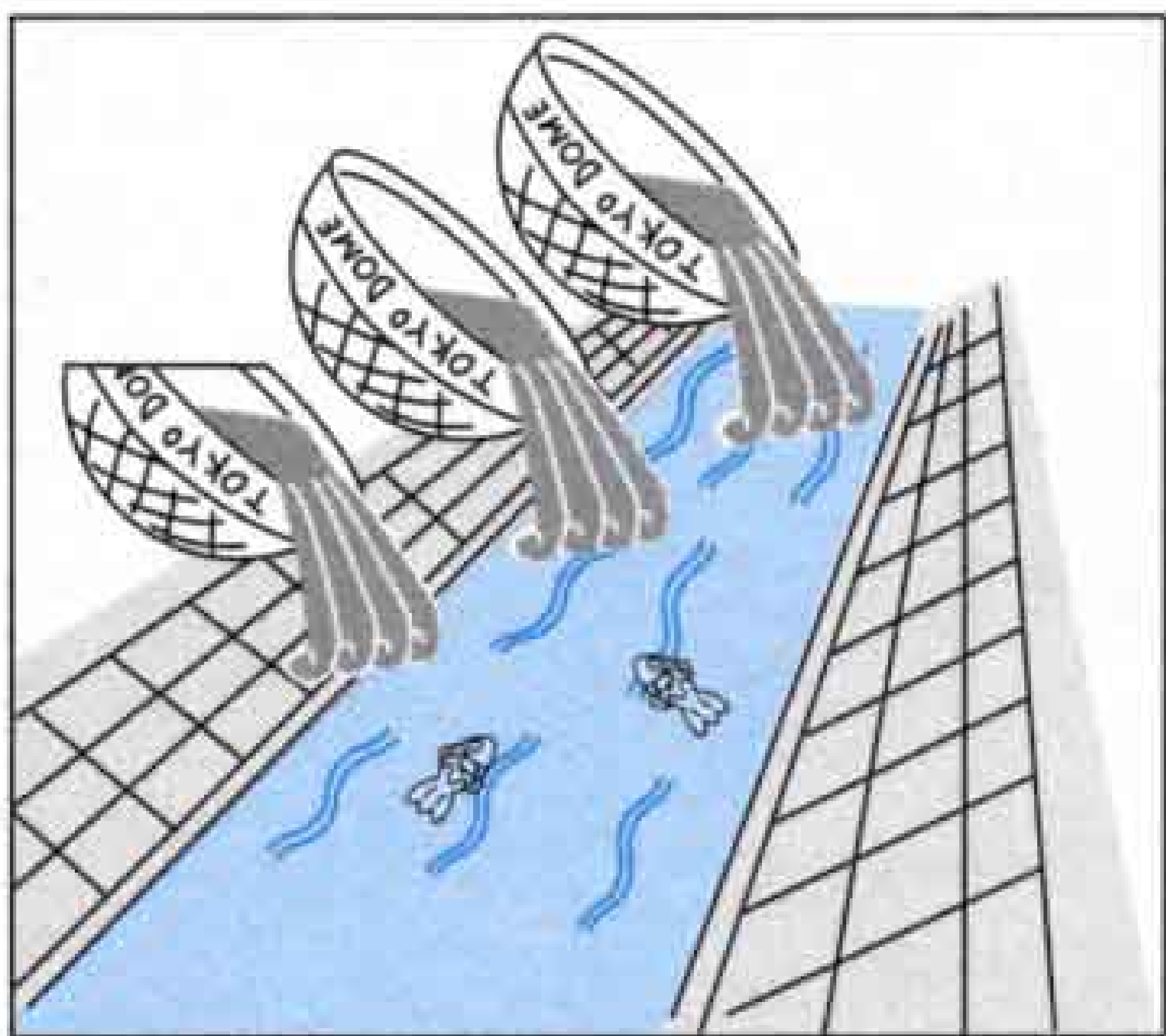

下水道につないでいない家庭の排水は、1年で東京ドームの約2.8杯分に相当します

レだけでなく、炊事、入浴、洗濯などで毎日大量に流されている汚れた水を、下水道管を通して集め、きれいで安全な水に処理してから、再び川や海へ戻す働きをしています。

ですから、汚れた水をきれいな水に戻す下水道について考えることは、環境問題を考えることにつながるので。

●下水道につないでいない家庭は五世帯に一世帯

下水道が整備されても、家庭からの排水を流す工事をして下水道に接続しなければその意味がありません。現在、富士市で下水道が整備され、利用できるようになった家庭のうち、下水道につないでいない家庭は五世帯に一世帯。すなわち、九千五百世帯分、約二万七千三百人分の家庭排水が、下水道ではなく、河川や道路の側溝にそのまま流されていることとなります。

●下水道は料金が高い？

下水道を利用しない理由として、「我が家では、単独浄化槽を使っているから必要な」、あるいは「下水道料金が高い」という声を聞きますが、本当にそうなのでしようか。

トイレだけの汚水を処理する単独浄化槽と、家庭排水をすべて処理できる下水道を比較してみますと、下水道へ接続した場合、経済的にも安く済みます。

●一日百二十五円の環境投資

下水道を三十年間使ったとして、一日当たりにかかる費用を計算してみましよう。

下水道を接続するために必要な工事（排水設備工事）は平均して約四十万円。これに下水道使用料を加えて、一日当たりにかかる金額を出してみると、一日約百二十五円の負担で済むこととなります。

つまり、缶ジュースを一本買うのに必要なお金とほぼ同じ金額で、水をきれいに守ることができるのです。

●下水道への接続を

自然の中で行われている水の循環。私たちはその水の恩恵を受けています。そして、使った水を汚いままで返すことはエチケット違反。その大切な水をきれいにするために、下水道への接続がどうしても必要なのです。



1日たった125円で、汚れた水もきれいに変わります

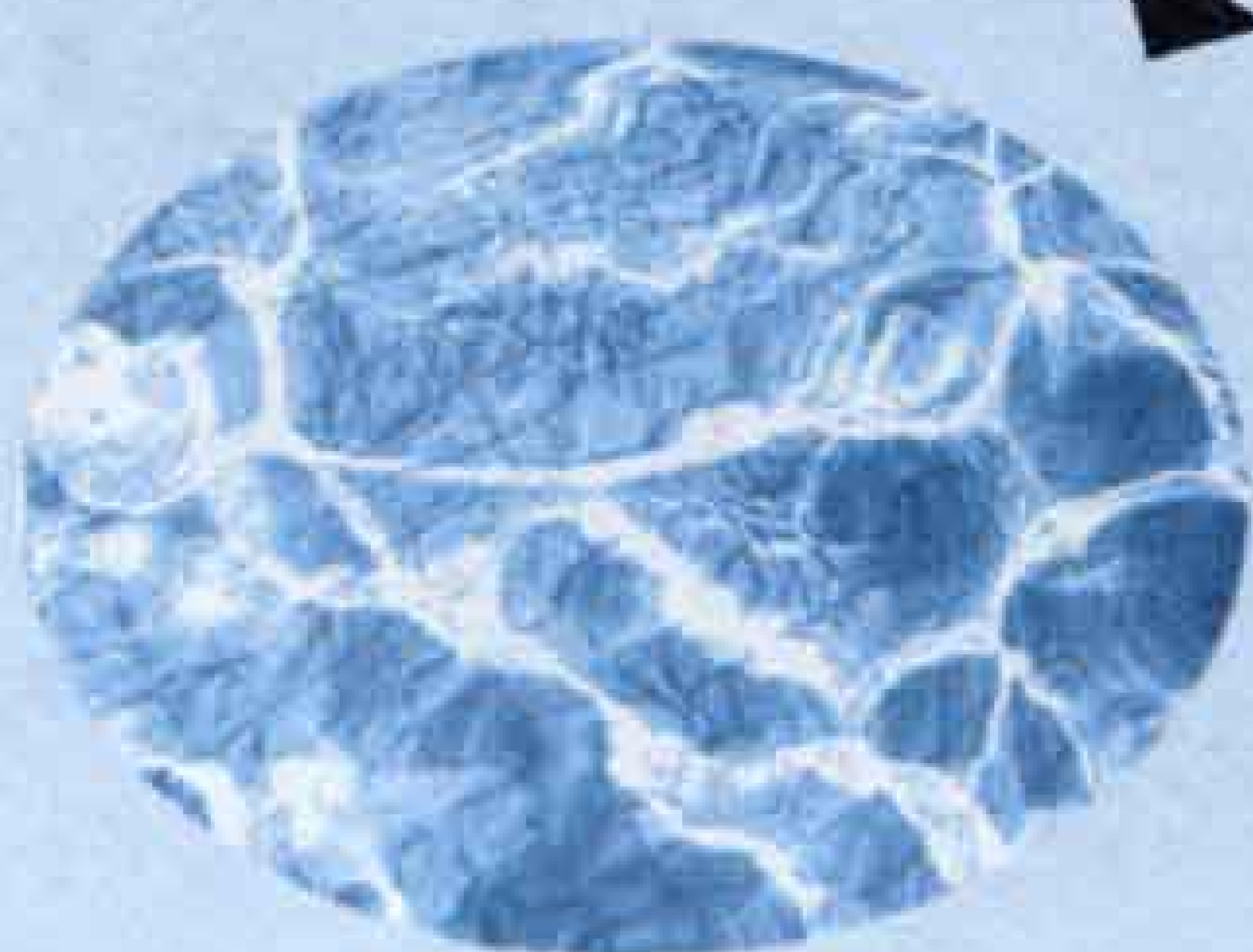

◎単独処理浄化槽を使用した場合

清掃料金、点検料金、電気使用料金などを含めると
1世帯当たり月平均 約3,000円（5人槽）
約3,500円（7人槽）

◎下水道を使用した場合の使用料金

1世帯当たり月平均 約2,650円

●下水道へ接続するには？

宅内工事の費用は平均して約四十万円です。これは各家庭の排水状況によって異なりますので、まずは二、三社で見積もりをとってみてください。

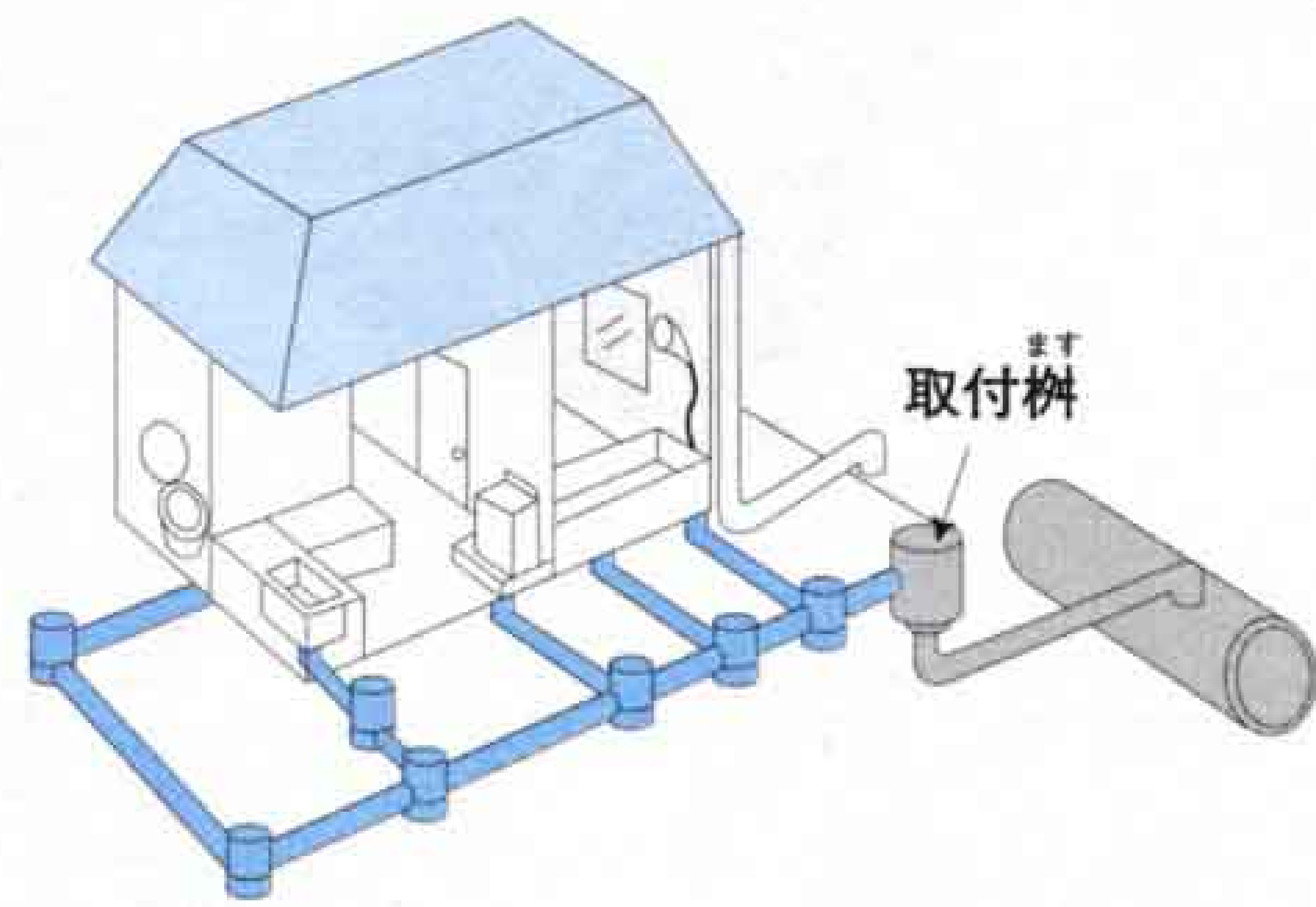

■ 各家庭で工事を行うところ
■ 市が工事を行うところ

●接続(排水設備工事)は指定工事店で

排水設備工事は、市が取り決めた技術水準を満たしている指定工事店だけが行えます。

★市外の排水設備工事店でも、市の指定を受けたいれば工事ができるようにしました。

●一戸につき百万円まで無利子で融資

排水設備工事を行うための負担を少しでも少なくするために、一戸につき百万円まで無利子で、工事費を融資あっせんしています(新築・増改築・店舗を除く)。

・償還期限

五十万円以下の場合 三十六か月以内
五十万円を超える場合 六十か月以内

・手続

工事が完了し、市の工事検査が済んだら、申請用紙と必要書類を、下水道部管理課へ持参してください。

水は生きている、だから…



水をいたわる 気持ちが大切

ふじ環境倶楽部

小池 智明さん
(今泉)

ふじ環境倶楽部では、昨年度「富士の湧水」をテーマに調査研究しましたが、水には命の鼓動を感じるときがあります。

水について知ること、私たちが人間の生活を考えることにつながります。水の循環の中で、人間がそれにかかわっているのは水をくみ上げて、排水するといわずかな一部分。自然の恵みを使わせてもらっているという気持ちを持つことは大切だと思います。

私たちが日常生活の中で、汚い水を流していることに気がつかないこともあると思います。下水道へ何でも流してもいいということではなく、水をいたわる気持ちを持ちたいですね。



身近な水への関心を

消費者団体

「あくていぶ」代表

田中 富子さん
(今宮)

私の子供のころ、近くの川では、水があちこちでわき、魚がいっぱい泳いでいたのを覚えています。今では、そういう風景も少なくなってきたことは残念ですね。

まだ私の家には下水道が通っていませんが、近くの沢で泡が出ているのを見ると考えさせられます。

私たち「あくていぶ」でも、身近なところから水を大切にし、水をきれいに守ることへの関心を持つと心がけたいと思っています。

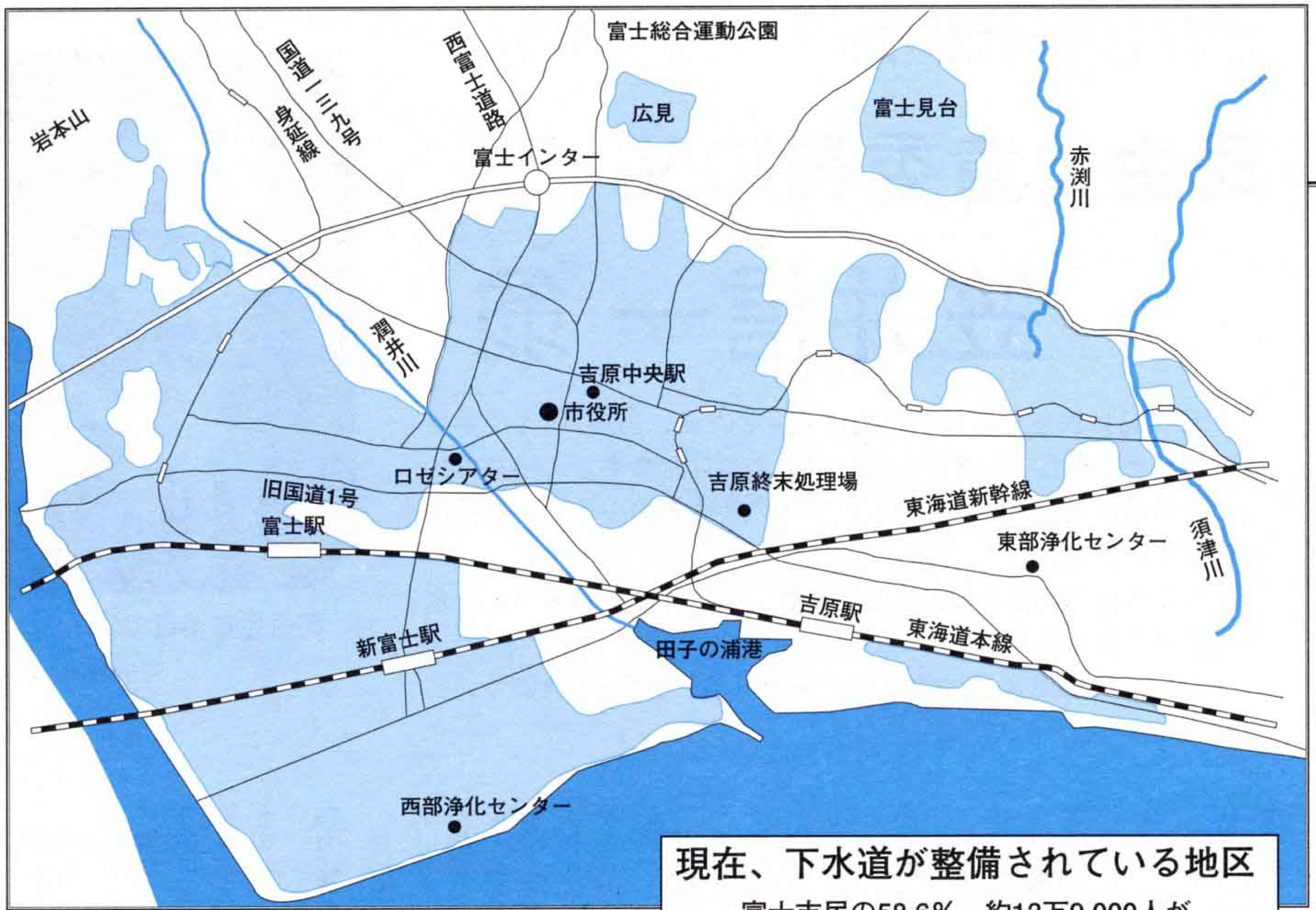

現在、下水道が整備されている地区
 富士市民の58.6%、約13万9,000人が
 下水道を利用できます。

「未来もきれいな水であってほしい」と、だれでも思うはず。しかし、水に対する思いやりが薄らいでいくと、水は確実に汚れていきます。それを防ぐために下水道へ接続することは、未来の水を守る第一歩なのです。

また、調理くずや油を流さない、必要以上の洗剤を使わないなど、まずは私たちの身の回りにある水の処理の仕方を、もう一度見直してみてください。



**下水道で
水を守って**

伝法小学校 5年
 中島 聡志君 (右・伝法)
 山崎 真理子さん (左・国久保)

去年の四年二組では、二学期にクラスのみんで下水道についていろいろと勉強しました。みんなで協力して調べたことを、かわら版や紙芝居、ポスターなどにして発表しました。また、下水道につないでもらえるよう、かわら版は地区の人に配って見てもらいました。

汚い水が川や海に流れたら、魚がかわいそう。なるべく下水道に流すようにできたらと思いました。

下水道のことを知って、水を汚さないように気をつけたいし、街をきれいになりたいなと思います。そして、私たちが大人になってもきれいな水を飲みたいです。

問い合わせ

- ◎下水道部管理課 内線2511～2516
 (下水道使用料・排水設備工事・受益者負担金・融資あっせんなど)
 - ◎下水道部建設課 内線2504～2509
 (下水道の整備計画・工事など)
 - ◎下水道部施設維持課 内線2541～2543
 (下水道の維持管理・下水処理場など)
- ※インターネット富士市ホームページでも下水道について詳しく紹介しています。

ご存じですか？

民生児童委員の父

お 翁 笠井信一

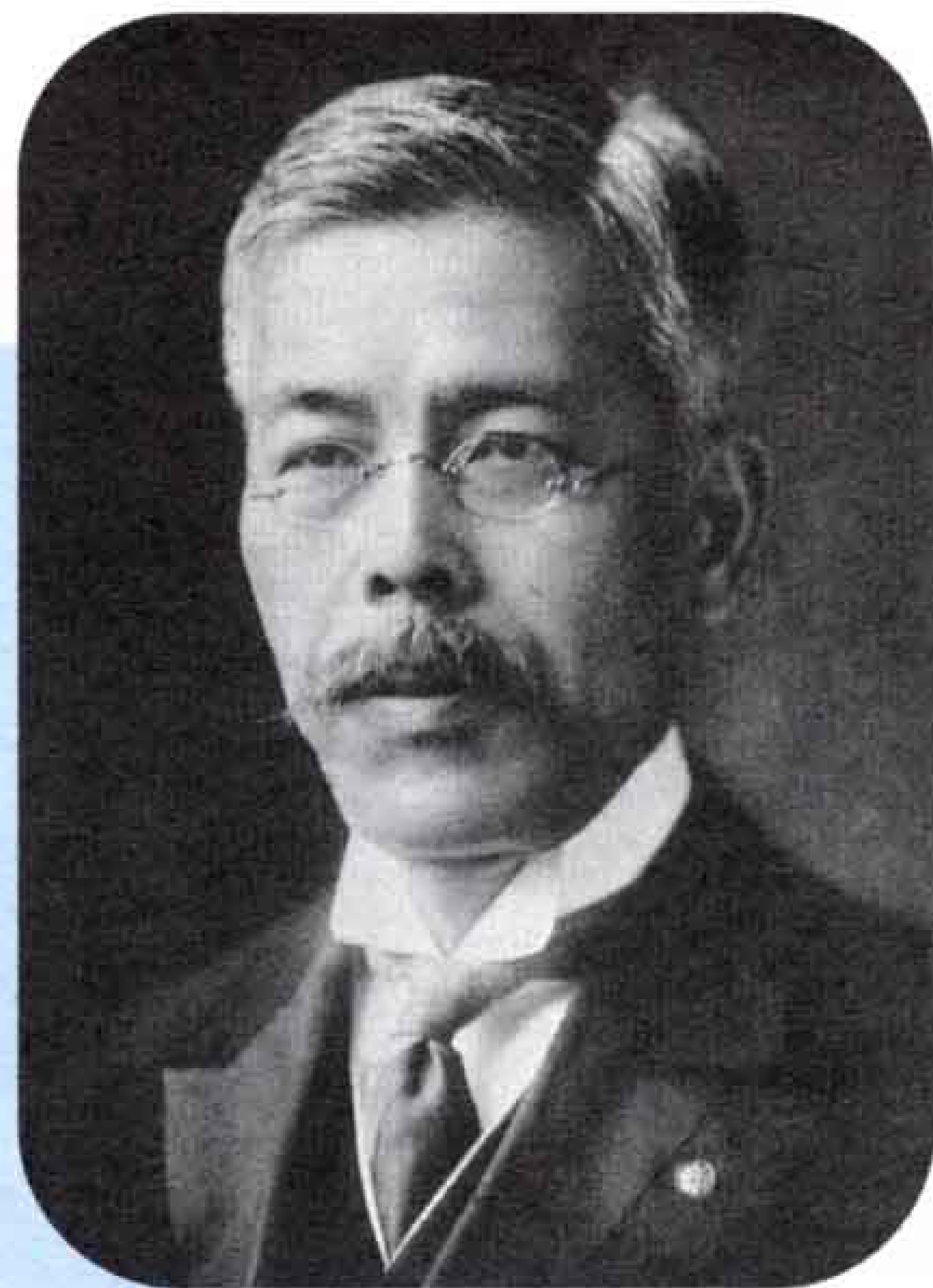

民生児童委員の父

笠井信一 翁

5月12日は民生児童委員制度が発足した日に当たり、「民生委員の日」と呼ばれています。民生児童委員は社会奉仕の精神を持って、地域の福祉活動を支援し、市民の皆さんのいろいろな相談に応じています。

その「民生児童委員の父」と呼ばれている人が、富士市出身ということをご存じでしょうか。

今回は「民生児童委員の父」と呼ばれる笠井信一翁についてご紹介します。

●富士郡蓼原村で生まれる

笠井信一翁は元治元年（一八六四年）六月十九日富士郡蓼原村に生まれました。

翁の家は金物商を営み、東海道筋に面していて、家からは雄大な富士山を仰ぎ見ることができました。

●内務省で仕事を始める

翁は蓼原村の三省舎（現在の富士第一小学校）に学び、旧制静岡中学校を卒業、さらに東京第一高等学校を卒業して、東京帝国大学（現在の東京大学）英法科に入学。明治二十五年に卒業後、内務省に入り、人々の生活にかかわる仕事に夢中になって取り組みました。

そして、明治四十一年、翁は仕事ぶりを認められ、全国の知事の中で最も若くして、岩手県知事に任命されました。

●静岡県知事も務める

岩手県知事に在任中、農業や林業に力を入れ、また、教育基金育英資金制度をつくり人材の育成に努めました。こうした努力により苦しい県の財政事情を救ったのです。

そして、大正二年三月、生まれ故郷の静岡県知事に任命されました。

しかし、第一次世界大戦が起

こり、各県の財政が苦しい中、翁が県知事となってくれることを待ち望んでいる県も多くありました。そのため、内務省は翁をやむなく、当時県財政が非常に苦しかった岡山県の知事に任命しました。

静岡県知事に任命されてわずか一年三か月後のことです。

●大正天皇からの質問

岡山県知事になってからも、翁はこれまでの経験を生かし、官民一体となった取り組みを進め、世界大戦のさなかにあつて苦しい経済状況を救うための努力を重ねました。

大正五年、宮中で行われた地方長官会議で、大正天皇から翁に質問がありました。

それは、「県内で生活に困っている人はどのくらいいて、その人々が身を立てるようにするにはどのようなしたらいいか」という内容でした。

岡山に帰った翁は、すぐに生活に困っている人々の調査をしました。すると、県民の約一割の人がとても生活に困っていることがわかり、翁は大変驚きました。また、生活が困る原因には体が不自由なことや、働いための仕事がないことなど、いろいろな理由があることがわかりました。翁は真剣に悩み、その人々を救うにはどうしたらいいのか考え続けました。

●濟世顧問制度をつくる

その結果、役所だけでなくそれぞれの町に住み、思いやりがあり、社会奉仕の心を持った人たちと協力して、生活に困っている人の手助けをすることが必要だと考えました。これが現在の民生児童委員制度のもとになる「濟世顧問制度」です。

その後、翁は北海道庁長官や勅撰貴族院議員を務めるなど活躍しましたが、昭和四年に病氣のため、六十六歳の生涯を閉じました。今ではその功績をたたえ、翁のことを「民生児童委員の父」と呼んでいます。



▶「濟世（貧しい人）の心はすべからく、花を養うの天のごとくなるべし」と翁はうたっています

翁のことをこれからも伝えていきたい



笠井信一翁顕彰会

顧問 笠井一男さん (左・蓼原)
会長 加藤嘉彦さん (右・ ")



▲米の宮神社東隣の公園予定地内にある翁の顕彰碑

笠井信一翁顕彰会は平成二年に発足し、富士駅北地区の住民を中心に約九十人が入会しています。翁の功績をたたえ、会では毎年、翁の命日に当たる七月二十五日に碑前祭を実施しています。

翁の美徳の心は、人間の気持ちそのものであるように思います。私たちの郷土の出身であることを誇りに思い、これからも翁の功績などを後世に伝え、もっと多くの人に翁のことを知っていただきたいですね。

翁は大変な勉強家で思いやりのある人



祖母が笠井信一翁の妹に当たる
佐野真一さん
(伝法)

翁と私の祖父とは義理の兄弟の関係にあり、よく話をしたそです。翁は大正時代に首相を務めた原敬などの政治家とも親交があったようです。また、大変な勉強家でもあったようです。

翁は地元の人にも人望があり、県知事時代、菩提寺である今泉の妙延寺に行ったとき、大勢の人が出迎えるほどであったと聞いています。また、江戸時代に親孝行で幕府から表彰された「孝子 中村五郎右衛門」にあやかり、「孝子の碑」を建てることに力を貸したそです。翁の生まれた家は旧東海道筋にあつて、小さいころから生活に困っている人と接したこともあり、そのことが後の翁の考え方に影響を及ぼしたのかも知れませんね。私も翁の生き方には共感していますよ。

そして今も、民生児童委員・主任児童委員は

皆さんの身近な福祉ボランティアとして活動しています

現在、富士市では三百一人の民生児童委員と、主に子供たちの健全育成に携わる二十二人の主任児童委員が、市内を十九に分けた地区で福祉活動をしています。民生児童委員は、大きく分けると次のような活動をしています。

- ・ 担当地域住民の生活実態と福祉ニーズの把握
- ・ 悩み事や心配事を持つ住民への個別相談
- ・ 社会福祉制度・福祉サービスの住民への情報提供
- ・ 援護を必要とする人や家族と行政・関係機関との連絡調整
- ・ 援護を必要とする人に最も適した福祉サービスの提供
- ・ 地域の関係機関や住民との連携づくり
- ・ 地域住民の福祉に影響のある問題について行政への意見

民生児童委員・主任児童委員は皆さんの身近な福祉ボランティアです。

福祉のことで困ったことや心配なことがあったら、地区の民生児童委員・主任児童委員にご相談ください。

一歩進んだ 魅力ある福祉のまちに



富士市民生児童委員
協議会会長
増田時夫さん (江尾)

富士市では大正十一年に、今の民生児童委員の前身に当たる方面委員が任命されました。私が民生児童委員になった当時は、翁にちなむ日を知っていることが民生児童委員として当然でしたよ。

民生児童委員の創始者である翁が富士市出身ということはいずれのことですし、一歩進んだ福祉を進めていかなければならないという気持ちも強くありますね。

これからも相談者との信頼関係をつくりながら、市や社会福祉協議会などの関係機関と協力し、若い人たちも安心できる魅力ある福祉のまちづくりを進めていければと思っています。

民生児童委員・主任児童委員
についての問い合わせは

社会福祉課 内線二三一一

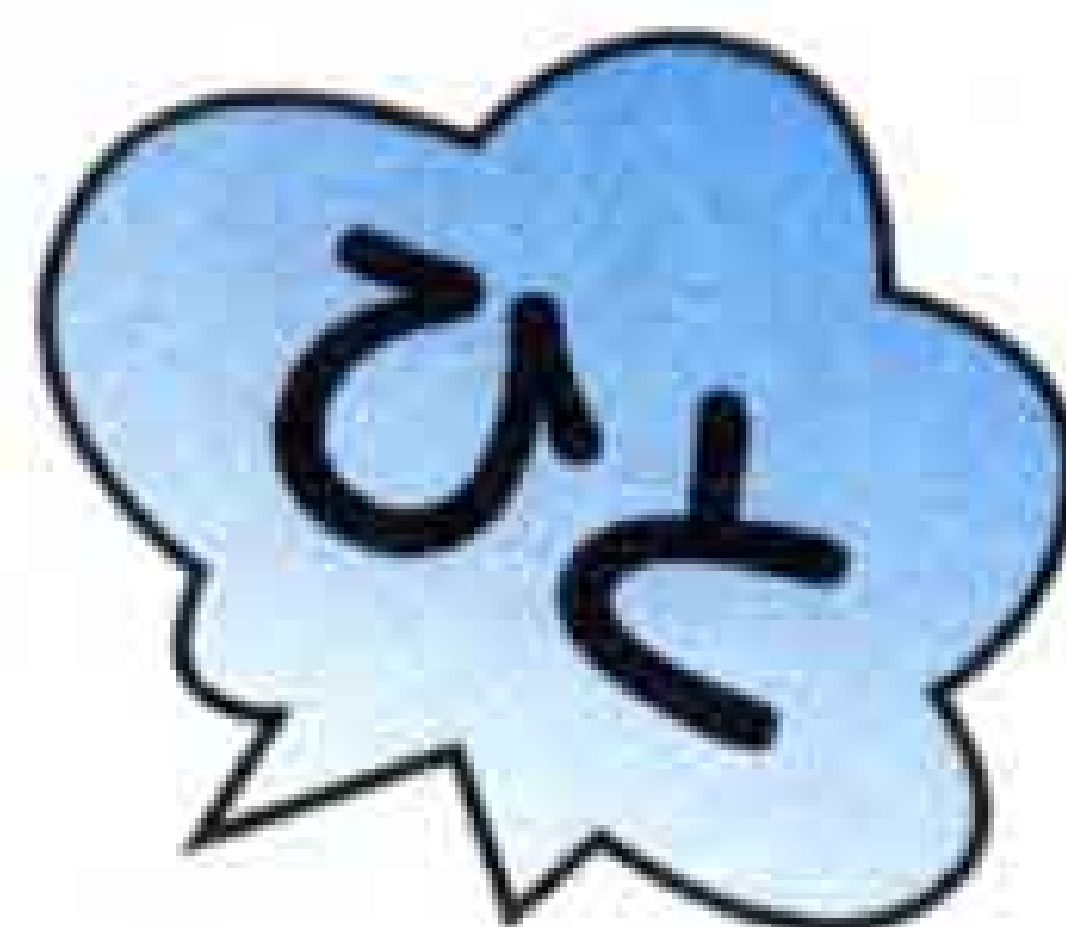

「社会人富士リーグ・バドミントン」
運営委員会会長で、フルマラソン
参加120回を数える

金子 俊一 さん
(今泉9丁目)



金 子さんは社会人富士リーグ・バドミントン運営委員会会長を務めるほか、フルマラソンに百二十回以上参加するほどのタフなスポーツマン。この六月には、リーグの開催が百回目を迎えます。

金子さんは、「このリーグはバドミントンに熱心なメンバーを中心に、昭和四十七年に第一回目の大会が開かれました。今では約五十チーム以上が参加するようになりました。また、会員の年齢層も幅広く、バドミントンを通じて親睦を深めたり、体力づくりをしたりしています。

まもなく百回目を迎えますが、よくここまで続いたというのが実感です。途中でもう続けるのをやめようかと思ったこともありましたが、仲間や家族に支えられて続けることができました。仲間と一緒にバドミントンをプレーできる喜びは大きいですね。

また、マラソンはバドミントン

のトレーニングの延長で始めたようなものです。マラソンは「こだわり」「チャレンジ」「ユーモア」の三つをモットーに走っています。バドミントンもマラソンも、自分をさらけ出すことでお互いを理解し合える仲間づくりにつながるものと思います。ことしじゅうにはウルトラマラソンへの参加も百回を達成できそうで、ことしは百に縁がある年になりそうです(笑)。これからはできる限りバドミントンもマラソンも続けていきたいですね。」と明るい笑顔で力強く語ってくれました。



※ウルトラマラソン：五十キロメートル以上の距離を走るマラソン

募集

あなたの知っている
輝いている人・グループ
などをご紹介ください。

「広報ふじ」の五日号では、市内に住んでいるユニークな趣味や特技を持っている人や市内で熱心に活動をしているグループなどにスポットを当てています。

そこで、皆さんの知っているそんな人・グループをご紹介します。趣味、スポーツ、ボランティア、文化芸術活動など、どんな分野でも結構です。また、地道に活動が続いているグループなどの紹介も大歓迎。もちろん、自薦他薦を問いません。たくさんのご応募・ご紹介をお待ちしています。

●選考 応募していただいた中から、季節や地域などを考慮して選びます。採用が決定したグループや個人には広報広聴課からご連絡いたします。ただ、ご応募してくださったグループや人物のすべてをこのコーナーで取り上げることはできませんので、ご了承ください。

●応募方法 住所、氏名、電話番号(グループの場合はグループ名と代表者の氏名、住所、電話番号)、簡単な活動内容、他薦の場合は推薦者の住所、氏名、電話番号を書いて、〒417-1860 一富士市役所広報広聴課「人・グループ紹介」係へ。

●締め切り 特にありません。随時受け付けています。

★また、まちかどネットワークのコーナーで取り上げてほしい企画なども募集しています。「こんなことを取り上げてほしい」ということがありましたら、どしどし広報広聴課までお寄せ下さい。



まちかどネットワーク募集中

広報紙づくりに参加して、あなたの情報を発信してみませんか？

「まちかどネットワーク」は、広報ふじ5日号の定番コーナー。ここでは、市民の皆さんからのご意見や、地域で活躍している人やグループなどを紹介しています。

新鮮で身近な情報は広報紙づくりの命。そこで、地域のホットな情報を提供していただく「まちかどネットワーク」を募集します。ぜひ皆さんの周りの話題、ユニークな趣味や活動をしている人・グループなどの情報をお寄せください。ご応募お待ちしております。



▲まちかどネットワークー
公共施設見学から

●応募資格は？

市内在住で富士市が好きな人ならどなたでもOK。もちろん年齢、性別など一切問いません。広報紙づくりに参加してみたい人、大歓迎です。

●どんなことを、どうやって？

身近な出来事や自然、人の話題、これはぜひと思った情報などを見たり聞いたりしたら、すぐに広報広聴課へお知らせください。方法は手紙、電話、ファックス、Eメールなど何でも構いません。

●任期はどのくらい？

任期は2年です。また、申しわけありませんが報酬はありません。人との新しい出会いや発見、活動の楽しさが贈り物。また、ネットワークー同士が集まって情報交換をしたり、公共施設を見学したりしています。

●申し込み・問い合わせは？

6月15日までに、電話またはファックスで広報広聴課へ ☎51-0123 内線2823 FAX51-1456

新しい県議会議員は次の皆さんです

4月11日に県議会議員選挙が行われ、その結果、富士市選出議員として次の5人が新しく選ばれました。

以下は50音順で、氏名（敬称略）・年齢・住所・所属政党です。



野沢 洋
のざわ ひろし
・五十五歳
・松岡
・無所属



長崎国男
ながさきくに お
・五十四歳
・三ツ沢
・無所属



鈴木 尚
すずき ひさし
・五十二歳
・原田
・自由民主党



遠藤 栄
えんどう さかえ
・五十七歳
・川成島
・自由民主党



植田 徹
うえだ とおる
・四十九歳
・鷹岡本町
・自由民主党

センター婦人がん検診

☎ 保健女性センター 64-8992

と き ○6月9日(水) ○6月28日(月)
13:30~14:15

ところ 保健女性センター

内 容 子宮頸がん・乳がん検診

対 象 30歳以上の女性

受診料 1,100円 (70歳以上の人などは無料)

申し込み 電話で保健女性センターへ

予約してください

※不正出血・子宮筋腫などがある人は
医療機関での検診をお勧めします。

児童手当の申請を

☎ 児童福祉課 内線 2328

3歳未満の児童を養育している人で、
所得が一定額未満の人は児童手当が受
けられます。現在受給していない人は
申請してください。

なお、平成11年度の所得限度額は現
在決まっています。申請した人には、
新しい所得限度額で審査を行い、手当
が受けられるかどうか後日通知します。

＜児童手当支給月額＞

第1・2子 月額 5,000円

第3子以降 月額 1万円

申し込み 印鑑と父親(母子家庭の場
合は母親)名義の通帳(郵便局以外)
を持参し、児童福祉課へ

※申請日の翌月分から支給します。

家庭介護教室

☎ 保健女性センター 64-8993

上手な介護の仕方を学びませんか。

と き 6月1日(火)・8日(火)・15日(火)・
24日(木)、7月6日(火)・13日(火)・21日
(水)、8月3日(火) 13:00~15:30

ところ 保健女性センター

内 容 入浴介助、床ずれ予防、歯の
衛生などの学習と実習

定 員 30人(先着順) 受講料 無料

申し込み 5月17日から受け付けます。

電話で保健女性センターへ

森林所有者の皆さんへ

☎ 林政課 内線 2571

4月1日から「伐採届出書」の提出先と「森
林施業計画書」の認定申請先が変わりました。

◎伐採届出書

提出先 林政課

対 象 保安林と保安施設を除くすべ
ての伐採(主伐・間伐)

提出時期 伐採を開始する日の90日か
ら30日前まで

◎森林施業計画書

認定申請先 林政課(2以上の市町村
にわたる場合は知事、2以上の都道
府県にわたる場合は農林水産大臣)

認定申請時期 計画時期の20日前まで

※詳しくは林政課または富士農林事務
所森林整備課(☎65-2202)へ。

高齢者すこやか教室

☎ 保健女性センター 64-8994

と き 6月4日(金) 13:15~16:00

ところ 保健女性センター

内 容 高齢者向けの食事づくりと講話

対 象 ボランティアで高齢者対象の
食事サービスを行っている人

定 員 30人(先着順)

受講料 200円(材料費)

持ち物 エプロン、三角巾、ふきんなど

申し込み 5月20日~28日に電話で保
健女性センターへ

5月は消費者月間

☎ 消費生活センター 64-8996

5月30日の「消費者の日」にちなみ、
5月を消費者月間としています。個性
豊かな消費生活を目指し、ゆとりある
社会を実現しましょう。

困ったときはまず電話

ご存じですか?消費生活相談

消費生活に関する相談や苦情などに
ついて、専門相談員が解決のためのお
手伝いをします。勧誘を受けて迷った
ときや、契約をして困ったときは、で
きるだけ早く相談してください。

《消費生活相談》

と き 月~金曜日 9:00~16:00

ところ 消費生活センター(保健女性
センター2階)

5月の教育委員会会議

5月定例会を次のように開催します

と き 5月20日(木) 13:00~

ところ 市役所8階政策会議室

☎ 教育委員会管理課 内線 2738

～日曜納税相談～

と き 5月23日(日) 9:00~16:00 ところ 市役所3階

★収 税 課...市・県民税、固定資産税の納付について

★国民健康保険課...国民健康保険税の納付について

問い合わせ 収税課 内線2365、国民健康保険課 内線2343

環境シリーズ No.13

光化学オキシダントにご注意を

●5月~9月は光化学オキシダント監
視強化月間

光化学オキシダントは、煙突からの
煙や自動車の排気ガスに含まれる物質
が太陽の光を受け、光化学反応によっ
て発生します。人への影響としては、
目がチカチカしたり、のどが痛くなっ
たりします。また、農作物などに被害
を与えることもあります。

光化学オキシダントは、一年じゅう
発生していますが、光の量が多く気温

の高い5月~9月は濃度が高くなりま
す。特に、日差しがあり、風が弱く、
遠くを見ると白くかすんでいるよう
な日に濃度が高くなります。

●予報・注意報にご注意を

光化学オキシダント予報や注意報は、
県内の19地区別に基準値を超えると発
令されますが、富士市、富士宮市、芝
川町で一つの地区になっています。

予報が発令されると、学校・幼稚園、
施設などへ電話で連絡し、注意を促し
ます。さらに、注意報が発令された場
合は、市民の皆さんにも広報無線で注
意を呼びかけます。また、市内39事業
所にボイラーなどの燃料使用量を2割

減らす協力をしていただきます。

●注意報などが発令されたら、次のこ
とに注意しましょう。

◎目やのどに刺激を感じたときは、洗
眼やうがいなどをしてください。

◎屋外での活動は控えてください。

◎自動車の運転は自粛してください。

◎農作物や動物に異常を認めるときは、
農政課、林政課またはみどりの課へ
連絡してください。

★人体に異常を感じたときは、保健女性セ
ンター(☎64-8991)または環境保全課、富
士保健所(☎65-2206)へ連絡してください。

問い合わせ 環境保全課 内線2074

**5月21日～31日は家内労働旬間
「受ける前 確認しよう 委託の条件」**

☎ 商工労政課 内線 2591

5月21日～31日は家内労働旬間。家内労働者の皆さん、家内労働法は皆さんを守る法律です。家内労働を始めるときは、必ず工賃などの委託条件を明確にした家内労働手帳を受け取りましょう。また、うまい話の「インチキ内職」に気をつけましょう。

相談・問い合わせは、富士労働基準監督署(☎51-2255)、または静岡労働基準局賃金課(☎054-254-6315)へ。

**駿河湾マリンフェスタ'99
体験航海参加者募集**

☎ 商工労政課 内線 2592

清水港開港100周年清水みなと祭りでは、護衛艦などの体験航海参加者を募集しています。
とき ○7月31日(土) ○8月1日(日)
乗艦港 ○田子の浦港富士埠頭 ○清水港日の出埠頭 ○清水港江尻埠頭
対象 小学生以上(小学生は保護者同伴)
申し込み 6月30日まで(当日消印有効)に、往復はがきに住所、氏名、年齢、性別、郵便番号、電話番号、乗艦希望日・港を書いて、〒238-0046 横須賀市西逸見町1横監体験航海係へ(1枚のはがきで3人まで乗艦可)
問い合わせ 横監広報係

☎0468-22-3500 内線2208

春の行政相談強調週間

☎ 市民相談室 内線 2244

5月16日～22日は春の行政相談強調週間です。国や県、市などに対する苦情、意見、要望を行政相談委員がお聞きし、問題解決のお手伝いをします。
とき 5月28日(金) 10:00～15:00
ところ 富士公民館
※定例の相談は、毎月第2・4金曜日の13:00～15:00に市役所2階の市民相談室で行っています。相談は面接のほか、電話や手紙でも受け付けています。

◆行政相談委員

氏名	住所	電話番号
遠藤矢一	鶴無ヶ淵2-303-10	22-5450
佐野貞二	天間545-1	71-2709
時田徳子	横割本町3-10	61-7319
加藤秋子	中里36-5	38-1545

点字講習会

☎ 障害福祉課 内線 2324

点字の基礎から実践的な点訳を学びます。
とき 6月8日～11月16日 毎月第2・4火曜日(11月は第2・3火曜日) 19:00～20:30 計12回
ところ 保健女性センター
対象 市内在住・在勤の人
定員 30人(応募者多数の場合は抽せん)
申し込み 6月3日までに電話で障害福祉課へ

一斉防疫

今年度から希望した町内のみ実施します

☎ 環境衛生課 内線 2052

月日	午前	午後
5月17日(月)	田中町、柏原町2	柏原町1・3
◇18日(火)	西田中町、大野町	今井本町・東町
◇19日(水)	鈴川町1・2 今井毘沙門町	鈴川町4・5
◇20日(木)	鮫島、川成島	前田、大昭和社宅
◇21日(金)	田子、小須	中丸浜
◇24日(月)	中丸丘、浜添	江川、千鳥町
◇25日(火)	助六、下川成	東宮島
◇26日(水)	宮島新田	西宮島
◇27日(木)	三四軒屋	新浜
◇28日(金)	靖国	自由ヶ丘 下五貫島
◇31日(月)	森島	森島
6月1日(火)	宮下	宮下、富士見ヶ丘
◇2日(水)	下横割北 横割大昭和社宅	柳島日東 柳島
◇3日(木)	下横割南	下横割南 十兵衛南町
◇4日(金)	本市場二・四区	本市場三・一区

**ブロック塀などの撤去・
改善費用の一部を補助します**

☎ 建築指導課 内線 2444

地震の際、ブロック塀などの倒壊や転倒による災害を防止するため、撤去や改善をする費用の一部を補助します。
◎撤去の場合 工事費と塀の長さ1mにつき8,900円を掛けた額とで、少ない方の額の1/2を補助します(10万円を限度)。
◎改善の場合 緊急輸送路沿いなどで、ブロック塀などの改善や、フェンスなどへのつくりかえをした場合、工事費と塀の長さ1mにつき3万8,400円を掛けた額とで、少ない方の額の1/2を補助します(25万円を限度)。
※詳しくは建築指導課へ。

静岡県子育てサークル講座

☎ 児童福祉課 内線 2332

歌や工作遊び、親子体操などを通して、気軽に友達づくりをしませんか。
とき ○6月17日(木) ○7月1日(木) 10:00～11:30
ところ 伝法公民館
対象 1～3歳児と母親
定員 各50人(先着順) 受講料 無料
申し込み 5月20日から受け付けます。
電話で県子育てサークル育成アドバイザー 金沢 方へ ☎62-5898

じんぞう 腎臓病教室

☎ 中央病院栄養科 52-1131内線2145

とき	テーマ
5月18日	腎臓の働きと腎臓病
6月15日	腎臓病と食事
7月13日	腎臓病と検査
8月17日	腎臓病患者の生活
9月21日	腎臓病とくすり
10月19日	腎臓病と福祉

各火曜日 15:00～16:00

ところ 市立中央病院大会議室・講義室
対象 透析導入前の慢性腎不全の患者とその家族
申し込み 当日直接会場へ

**富士市結婚相談所
女性のための結婚相談**

☎ 社会福祉協議会 64-6600

とき 5月23日(日) 10:00～15:00
ところ 吉原公民館
相談料 無料

問い合わせ 社会福祉協議会、または富士市結婚相談所 ☎53-5319(毎週水曜日と毎月第2日曜日の10:00～15:00のみ開設)

**国民年金の種別変更の
手続はお忘れなく**

☎ 国民年金課 内線 2263

次のような場合、国民年金の種別変更の手続をしてください。

◎就職し厚生年金や共済組合に加入した場合

本人 第1号→第2号被保険者

被扶養配偶者 第1号→第3号被保険者

◎退職し厚生年金や共済組合から脱退した場合

本人 第2号→第1号被保険者

被扶養配偶者 第3号→第1号被保険者

施設内の清掃と保守点検のため

☎ 温水プール 36-2131

温水プールは、5月13日(木)～20日(木) 臨時休館します。

移動知事室

「さわやか緑飲トーク」参加者募集

☎ 広報広聴課 内線 2821

県政のさまざまな課題について、県民の皆さんと知事とが直接語り合う移動知事室を開催します。

とき 6月14日(月) 13:30~15:30
ところ ロゼシアターレセプションホール
定員 20人(応募者多数の場合は抽せん)
申し込み 5月20日までに電話、FAX または、はがきに住所、氏名、年齢、職業、電話番号を書いて、〒417-8601 富士市役所広報広聴課へ ☎51-1456

ロゼシアター

ホールスタッフ募集

☎ ロゼシアター事業課 60-2510

業務内容 ロゼシアター公演(年間約50回)の際の会場案内、チケット確認など
応募資格 20~40歳の舞台芸術に興味を持っている人

採用人数 7人程度
時給 17:30まで 750円
17:30以降 900円
試験日(面接試験) 6月20日(日)
申し込み 5月31日までに履歴書を持参し、ロゼシアター財団事務室へ

甲種防火管理者資格付与講習会

☎ 消防本部予防課 内線 3212

とき 6月23日(水)・24日(木) 9:00~17:00
ところ 富士市民センター
定員 100人(先着順)
受講料 3,500円(テキスト代含む)
申し込み 5月24日~6月11日に受講申請書(消防本部予防課にあります)、写真1枚(縦4cm×横3cm)、受講料を持参し、消防本部予防課へ

5月の休日当直医など

内科・小児科・外科

救急医療センター 51-0099 津田

●診療時間

平日 午後7時~翌朝8時
土曜日 午後2時~翌朝8時
日曜祝日 午前9時~翌朝8時

◆5月5日(水)

産婦人科 北西医院 61-0119 本市場
眼科 天神眼科医院 23-7050 富士宮
耳鼻科 柏木医院 93-4771 裾野
柔道整復 渡辺接骨院 61-0548 富士町

2級ホームヘルパー養成研修

☎ 社会福祉協議会 64-6600

とき 6月~7月 計25日間(130時間)
ところ 保健女性センターほか
内容 福祉サービスの講義、介護実習など
対象 ホームヘルプサービスに従事することを希望する50歳未満の健康な人で、全課程受講可能な人
定員 20人(応募者多数の場合は抽せん)
受講料 1万5000円(テキスト代)
申し込み 5月19日~21日に直接社会福祉協議会へ

チャレンジ・ザ・ゲーム講習会

☎ 体育振興課 内線 2726

特別な体力や技能を必要としない、やっておもしろく、見て楽しいゲームに挑戦してみませんか。

とき 6月16日(水) 19:00~21:00
ところ 市立富士体育館
対象 市内在住・在勤の16歳以上の人
定員 60人(先着順)
受講料 無料
申し込み 6月11日までに直接または電話、FAXで体育振興課へ☎53-8584

おわびと訂正について

広報ふじ4月20日号の特集「富士市児童育成計画・すくすく子育てふじエンゼルプラン」の中で、保育サービスの目標事業量(P5)の一部に誤りがありましたので、次のように訂正するとともに、おわび申し上げます。
<延長保育>

◎平成10年 19:00まで

5か所→4か所

◎平成20年 19:00まで

5か所→6か所

ボランティア講座

☎ ボランティアセンター 64-7100

とき ①6月12日(土) ②6月19日(土) ③6月26日(土) 13:30~15:30
ところ 保健女性センター
内容 ①講演「わたしに何ができるか ボランティア」講師 平田厚弘(県社会福祉人材センター情報部長)
②ボランティアグループ活動紹介
③グループ別懇談会
受講料 無料
申し込み 電話でボランティアセンターへ

看護婦などの再就職移動相談

☎ 中央病院看護部 52-1131内線2207

~勇気を出して再出発を~
保健婦・助産婦・看護婦などの資格を持ち、現在就職していない人に最近の医療・看護の情報提供や再就職の相談を行います。

とき 6月16日(水) 10:00~14:00
ところ 県富士健康福祉センター(県富士総合庁舎内)
問い合わせ 静岡県ナースセンター東部支所 ☎0559-20-2088

小学生水泳教室

~泳げない子供の泳力アップ~

☎ 温水プール 36-2131

とき 6月19日~7月11日 毎週土・日曜日 15:30~17:00 計8回
ところ 温水プール
対象 小学3~6年生
定員 30人(応募者多数の場合は抽せん)
受講料 4,000円
申し込み 6月6日(日)の8:30~9:00に本人(保護者同伴)が受講料と印鑑を持参し、温水プールへ

耳鼻科 井口医院 71-5400 三島
柔道整復 岩山接骨院 33-1751 鈴川町

◆5月30日(日)
産婦人科 中島産婦人科 51-4188 青島町
眼科 つるが眼科医院 63-1090 水戸島町
耳鼻科 島田医院 87-2259 長泉
柔道整復 名倉堂接骨院 63-5554 本市場

◎休日救急歯科診療

診療時間 午前9時~午後4時
診療場所 歯科医師会館 ☎53-5555

平日の夜間及び休日当直医の
問い合わせは... ☎51-9999

公文書の公開実施状況

☎ 総務課 内線 2761

平成10年度の公文書の公開は、義務公開（公開の請求）が9件ありました。

実施機関	区分	義務公開（公開の請求）					
		件数	公開決定	一部公開決定	非公開決定	不存在	取下げ
市長		7	4	3	0	0	0
監査委員		2	1	0	0	1	0
計		9	5	3	0	1	0

ほかの実施機関の義務公開、任意公開はありませんでした。

◆公文書の公開窓口は、市役所7階南側にあります。気軽にご利用ください。

電話加入権の公売

☎ 収税課 内線 2364

市は富士財務事務所などと合同で、差し押さえた電話加入権を公売します。

とき 5月25日(火) 10:40~11:00

ところ 県富士総合庁舎301会議室

※中止になる場合がありますので、事前に電話で確認してください。

問い合わせ

富士財務事務所納税課 ☎65-2123

ラ・ホール富士のパソコン・ワープロ・エアロビクス教室

☎ ラ・ホール富士 53-4300

教室名	と き	回数	対 象	定員	受講料	と ころ	申 し 込 み
パソコン	働く女性のための講座 エクセル97 7/6~8/3 毎週火・木曜日 13:00~15:00	計8回	35歳以上の 初心者の女性	各 8人	7,500円 (テキスト代 含む)	ラ・ ホー ル 富 士	◎パソコン教室は 6月4日~6日、 ◎ワープロ・エアロビクス 教室は 6月1日~6日 の9:00~20:30に 直接ラ・ホール富士へ (応募者多数の場合は 抽せん) ※1人で2人以上、また 学生の申し込みはでき ません。
	ワード98 7/6~8/3 毎週火・金曜日 19:00~21:00						
	一太郎9 7/10~7/31 毎週土曜日 13:00~17:00	計4回	初心者 男女				
	パソコン入門 7/11 日曜日1日 10:00~17:00	1回					
ワープロ	働く女性のための講座 7/7~7/30 毎週水・金曜日 13:00~15:00	計8回	35歳以上の 初心者の女性	各 8人	7,500円 (テキスト代 含む)		
	7/7~7/30 毎週水・金曜日 19:00~21:00						
エアロビクス	7/7~9/22 毎週水曜日 ①10:00~11:30 ②19:00~20:30	計10回	一般男女	各 35人	3,000円 (保険料 含む)		
	7/8~9/16 毎週木曜日 19:00~20:30						
	7/9~9/17 毎週金曜日 19:00~20:30						

大型客船で行く沖縄への洋上研修

富士市青少年の船

~ロマン 開拓心 そして 人を思いやる心~

と き 7月27日(火)~31日(土) 4泊5日

対 象 ★中学生432人(市内在住で過去に参加した人は不可)

★高校生・青年96人(市内在住・在学・在勤の30歳以下の独身。青年として3年以上連続で参加した人は不可) ※中学生は男女半数ずつ

参加費 4万5,000円

申し込み・問い合わせ

5月17日~26日に申込書(青少年課にあります)を直接または郵送で、〒417-0862 富士市石坂456-5 青少年課へ ☎21-6129 (応募者多数の場合は抽せん)



富士市少年親善使節団員募集

国際社会に羽ばたく人材を育成するため、市内在住の中学2年生~高校3年生を姉妹都市・友好都市に派遣します。

①米国・オーシャンサイド市

と き 7月28日(水)~8月4日(水)

旅行費用 22万円

(うち7万円を補助)

定員 16人(中学・高校生各8人)



②中国・嘉興市

と き 8月17日(火)~24日(火)

旅行費用 13万1,000円

(うち5万円を補助)

定員 12人(中学・高校生各6人)



申し込み・問い合わせ ①は5月

20日~27日、②は6月1日~8日に申込用紙(国際交流室にあります)に所属学校長の確認を得て、国際交流室へ 内線2864 (応募者多数の場合は抽せん)

5月の水道料金 納入地区
下水道使用料

納入期限は5月末日まで(納入はお早目に、お忘れなく)
納入は手続きが簡単、便利な指定金融機関などの口座振替で

鷹岡(久沢西・南、本町1.2.3、入山瀬全区、天間全区)、
広見、田子浦、吉永、須津、駅北、吉原、元吉原、
大淵(大久保、城山)

問い合わせ 水道部営業課 内線2534・2535

高橋勇吉の

天文堀

大野新田に「天文堀」と呼ばれる排水路がありました。天文堀がなかった江戸時代後期まで、大野新田の周辺はたびたび洪水に遭っていたそうです。
今回は、高橋勇吉がつくった天文堀を紹介します。

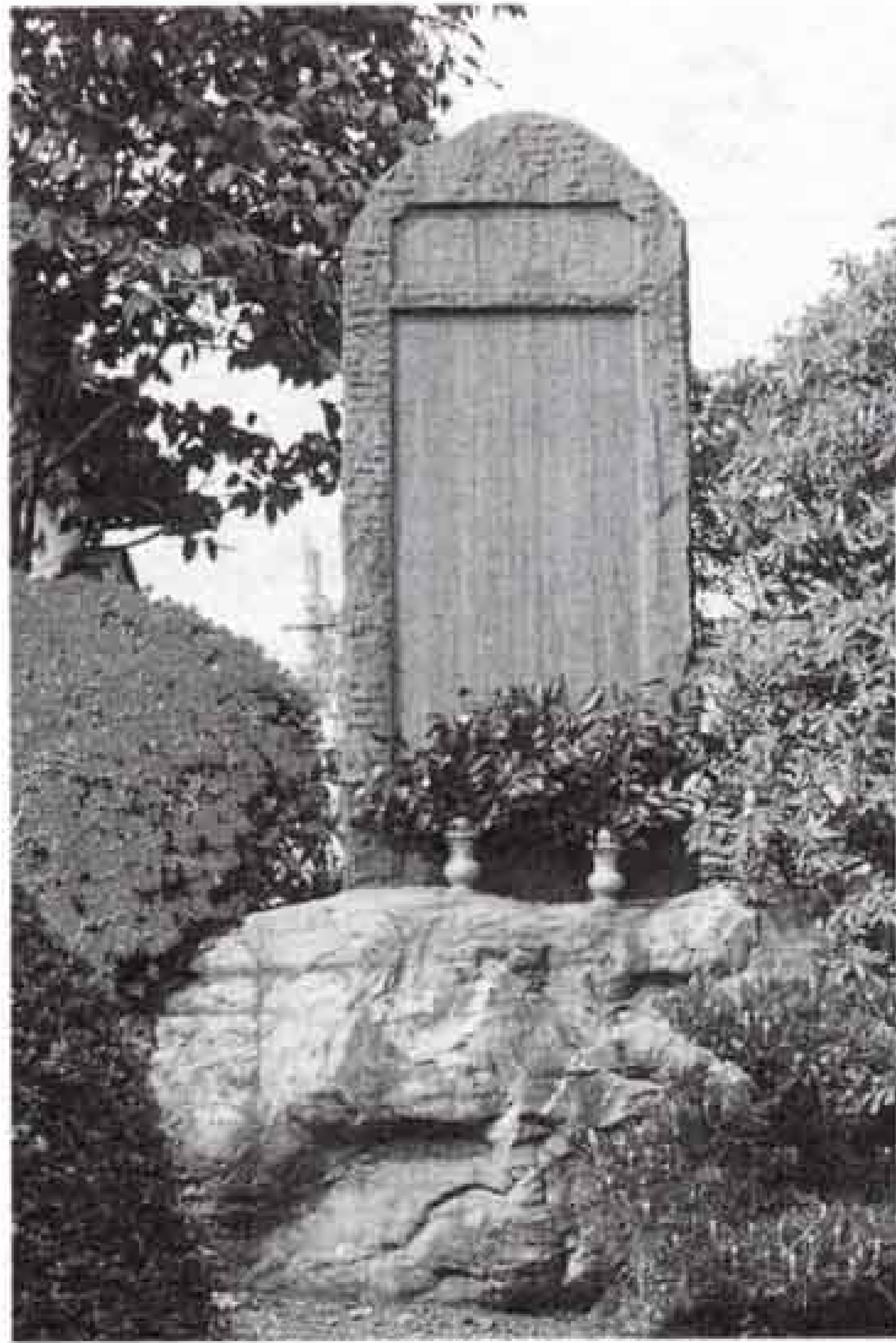

▲高橋勇吉の生家隣にある天文堀の碑

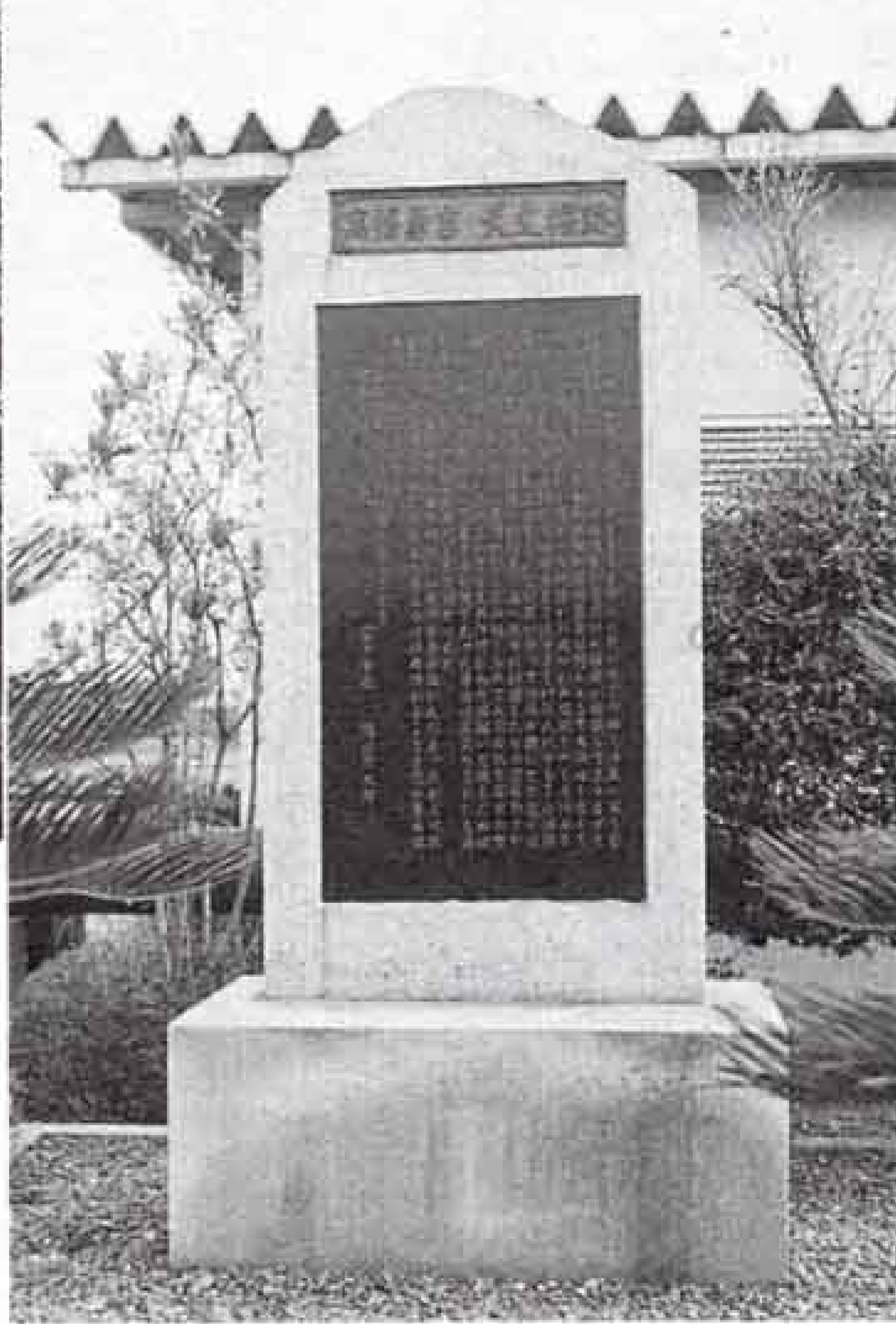

▲天文堀跡に建てられた碑

昔、沼川から浮島の一带の田は大雨が降ると湖のようになり、人々は大変困っていました。天保七年（一八三六年）、全国的に大飢饉のこの年、秋の大雨で大野・松田中の三新田の稲も全滅してしまいました。食べ物は底をつき、餓死する人も出たほどでした。

このとき、大野新田に住む高橋勇吉は、この土地を何とかしようと排水路をつくることを提案しました。しかし村人や役人は、できるはずがないと相手にしてくれません。それでも勇吉はあきらめず、新田を見つめては排水路のつくり方を考えていました。

それから九年後、またも大飢饉が起きました。勇吉は直接江戸の奉行所へ工事の願いを出しましたが、村人が奉行所へ直接訴えることは禁止されていたので、取り押さえられ牢に入れられてしまいました。そして厳しい取り調べの末、ようやく工事の許可が出されました。

勇吉は、財産を全部なげうって排水路の資金に充て、十五年もかけて排水路をつくりました。完成した排水路は、勇吉が天文学にも大変詳しくあったことから「天文堀」と呼ばれるようになりました。

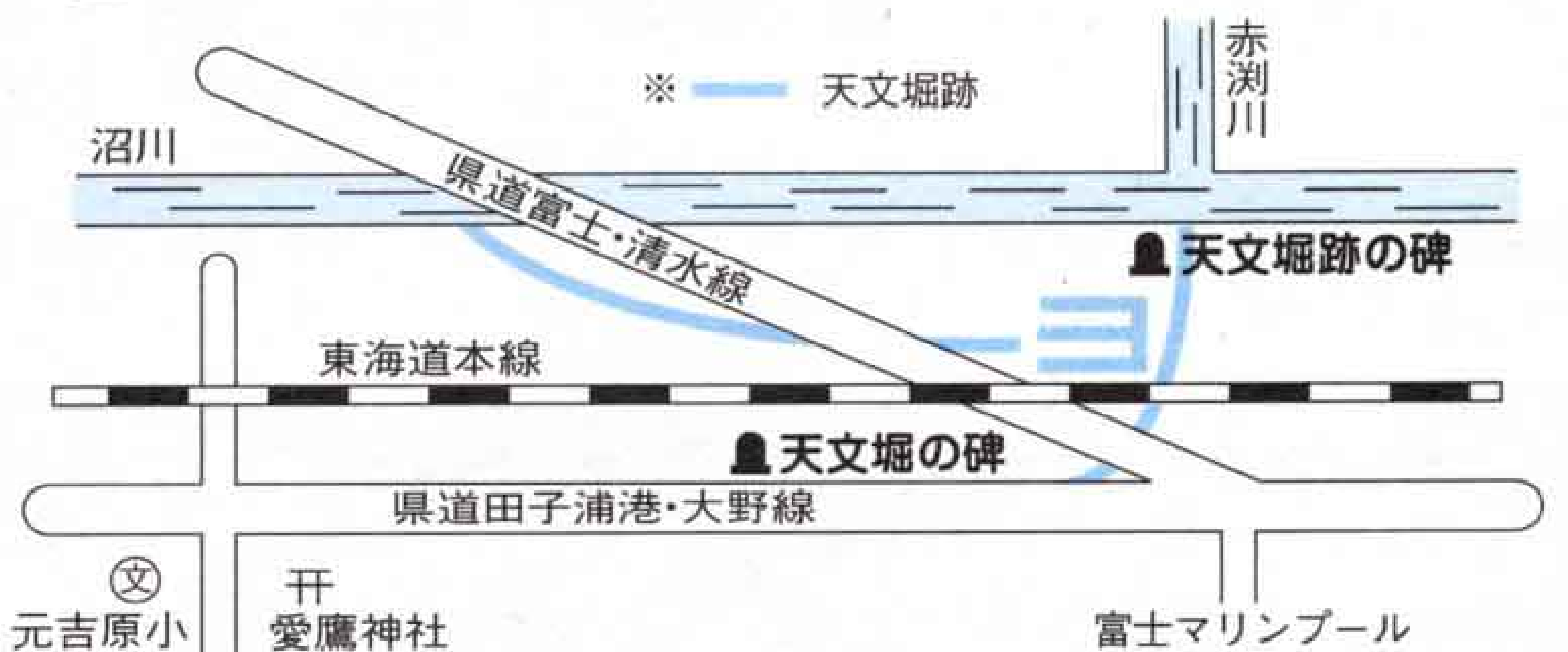

天文堀をつくった後、勇吉は豆腐屋をして生計を立てましたが、その生活はとても苦しかったようです。
よく小さいころ、母親から「天文堀をつくったことを自慢してはいけない。また、財産を失ったことを悔やんではいけない」と言われました。また、祖父に勇吉の手記を読み聞かせられたことも覚えています。
そのころ農家では、天文堀に川船を浮かべて稲を運んでいました。水がきれいの子供たちはよく天文堀で釣りをしました。ナマズやウナギなどがよく釣れ、シジミやトンボ、蛭もたくさんいました。その天文堀も、戦後になって土地改良や道路整備に伴いなくなりましたが…。



高橋勇吉の子孫
高橋 正美さん
(松新田)

こちら編集室

今日も朝からスタコラホイホイ。自転車でゆっくり15分、通勤の道のりを春堀が終わった川や収穫中のカンラン（キャベツ）の畑の中を、ペダルをこいで行く。土手のイタドリが日に日に伸びている。車輪の振動を感じてか、ドジョウが泥煙を立てて川底へ潜っていく。

人事異動により、新たな職場について1か月余り、新人職員も今では編集機器を自在に操り、原稿づくりに励んでいる。

親しみやすい文章と写真、イラストなどで市政情報を皆さんに提供していきます。

(トトロ風新サブボス)

人口 237,437人 (前月比-254)
男 118,198人 (-80)
女 119,239人 (-174)
世帯 78,185世帯 (+159) 4月1日現在

編集・発行 富士市総務部広報広聴課
〒417-8601 静岡県富士市永田町1-100 ☎51-0123

