

## 県議会議員・市議会議員選挙のお知らせ ..... 2・3

~かしこい消費生活~ 悪質商法をノックアウト ..... 4・5  
 僕たちは悪くないのに? ~狂犬病予防注射の日程~ ..... 6・7  
 青年教養講座メンバー募集 ..... 8  
 まちかどネットワーク ..... 9  
 暮らしのたより ..... 10~13  
 富士の民話 あれこれ 「岩本の<sup>みょうほうてんく</sup>妙法天狗」 ..... 14



人・情報・交流基地 vol.7

### かくら 郷土に伝わる神楽を舞う

成人学校「郷土芸能」..... 須津公民館

須津地区の中里宇佐八幡宮に伝わる「中里神楽」は約150年の歴史があると言われてしています。この講座は「中里神楽保存会」のメンバーを講師に迎え、中里神楽継承者を育成しようと開かれました。

受講生の一人は「ここの獅子は女性なので、内またで神楽を舞うためふだん使わない筋肉が痛くなりますね。太鼓や笛の音と歌、そして舞いが一致するのが理想ですが、まだまだ舞うだけで精いっぱいです」と話してくれました。

# 県議会議員選挙 市議会議員選挙

7:00～20:00 (勢子辻は18:00まで)

ことしは統一地方選挙の年です。この選挙は私たちの生活に最も身近な選挙。これからの4年間の県政、市政を任せる人を選ぶ大切な選挙です。

義理や人情にとらわれず、みずからの信念に基づいて投票しましょう。

## 投票できる人

### ■県議会議員選挙■

①年齢 昭和五十四年四月十二日以前に生まれた人

②住所 平成十一年一月一日以前に富士市に住民登録を済ませ、引き続き富士市に住んでいる人

※富士市の選挙人名簿に登録されていて、投票日前に市外へ転出した人は、転出先が県内の場合のみ転出先の市町村長が発行する「引き続き住所を有する旨の証明書」があれば投票できます。

### ■市議会議員選挙■

①年齢 昭和五十四年四月二十六日以前に生まれた人

②住所 平成十一年一月十七日以前に富士市に住民登録を済ませ、引き続き富士市に住んでいる人

※投票日前に市外へ転出した場合は投票できません。  
いずれの選挙も①②の条件を満たしている人が投票できます。

## 不在者投票

投票日に仕事のある人や旅行に出かける人、または病気などで投票所へ行けない人などは不在者投票ができます。

### ■県議会議員選挙■

期間 四月二日(金)～十日(土)

### ■市議会議員選挙■

四月十八日(日)～二十四日(土)

時間 いずれも八時三十分～二十時

※土・日曜日も受け付けます。  
ところ 市役所二階市民ロビー

持ち物 投票所入場券(不在者投票をする日までに届いた人)

※不在者投票をする人は、投票日に投票所へ行くことができない理由を宣誓書に記入していただきます。

指定病院や老人ホームなどに入院・入所中の人は直接、病院長・施設長に申し出てください。

### ●指定病院

市立中央病院、吉原病院、新富士病院、聖明病院、米山病院、芦川胃腸科病院、大富士病院、鷹岡病院、渡辺病院、川村病院、湖山病院

### ●老人ホームなど

駿河荘、富士楽寿園、鑑石園、岩本園、天間荘、すどの杜、くぬぎの里、ヒューマンライフ富士、ききよの郷、ケアハウス富士の里

## 郵便投票

重度の障害を持っていて、一定の条件に当てはまる人は郵便投票ができます。この場合にはあらかじめ郵便投票証明書を交付します。申し込み、問い合わせは早目に選挙管理委員会へ。

## 代理投票 点字投票

文字を書くことができない人は係員が代理で書くことができます。また、目が不自由で点字ができる人は点字投票をすること

## 投票所入場券

投票所入場券を郵送しますので、投票日まで大切に保管してください。万が一届かない場合や紛失した場合でも、選挙人名簿に登録されている人であれば投票することができます。投票所で申し出てください。

### ●投票所入場券は二度使います

今回の投票所入場券は県議会議員選挙と市議会議員選挙の両方に使います。入場券にミシン目が入っていますが、切り取らずに投票所にお持ちください。

静岡県議会議員選挙 投票所入場券		郵便はがき	
投票日 平成11年4月11日(日) 午前7時から午後8時まで		吉原局 料金後納 郵便	
投票区	番号	富士市議会議員選挙 投票所入場券	
投票区	番号	投票日	平成11年4月25日(日) 午前7時から午後8時まで
投票区	番号	投票区	番号
投票区	番号	投票区	番号

## 開票は即日

県議会議員選挙は四月十一日(日)、市議会議員選挙は四月二十五日(日)の二十一分から市立富士体育館で開票を行います。



# 4月11日 (日)

# 4月25日 (日)

## さあ行こう!! 明るい未来は 選挙から

### 明るく正しい選挙のために

贈らない 求めない  
受け取らない

政治家や候補者が選挙区内の人に寄附や贈り物をしたり、有権者がこれを求めたりすることは法律で禁止されています。現金はもちろんのこと、選挙事務所を訪れた人に酒や高価な菓子を提供して、もてなすことも禁止されています。また、陣中見舞いとして有権者が酒などを選挙事務所へ贈ることも違反となります。

は禁止されています。

●買収・供応

特定の候補者の当選、または当選させないことを目的に、人に金品を贈ったり、ごちそうしたりすることは禁止されています。

●選挙妨害

候補者についてのデマを飛ばしたり、運動の妨害やポスターを破いたりすると処罰されます。

●署名運動

選挙に関し、投票を得るなどの目的で署名運動をすることは禁止されています。

### 選挙運動ができない人

●選挙事務関係者 (投票管理者、開票管理者、選挙長)

●特定公務員 (選挙管理委員会の委員と職

員、裁判官、検察官、会計検査官、公安委員会の委員、警察官、収税官吏と徴税吏員)

●未成年者

●地位を利用した選挙運動が禁止されている人 (国または地方公共団体の公務員、一定の公団・公庫役員と職員、教育者)

### 連座制

候補者や立候補を予定している人と一定の関係にある人が、買収などにかかわった場合は、たとえば候補者や立候補を予定している人が買収などにかかわっていても、候補者の当選が無効になったり、候補者や立候補を予定している人が五年間立候補できなくなったりします。

### 問い合わせ

選挙管理委員会

内線二六七一〜二六七三

### 選挙公報をお届けします

候補者の氏名、経歴、政見などを載せた選挙公報を町内会などを通じて配布します。県議会議員選挙公報は4月4日ごろ、市議会議員選挙公報は4月20日ごろから各戸配布します。市議会議員選挙の公報は今回の選挙から配布することとなりました。迅速な配布ができるように皆様のご協力をお願いします (各選挙公報は各公民館、図書館にもあります)。

努力不足はだめ。 頑張ろう。



# 悪質商法をノックアウト

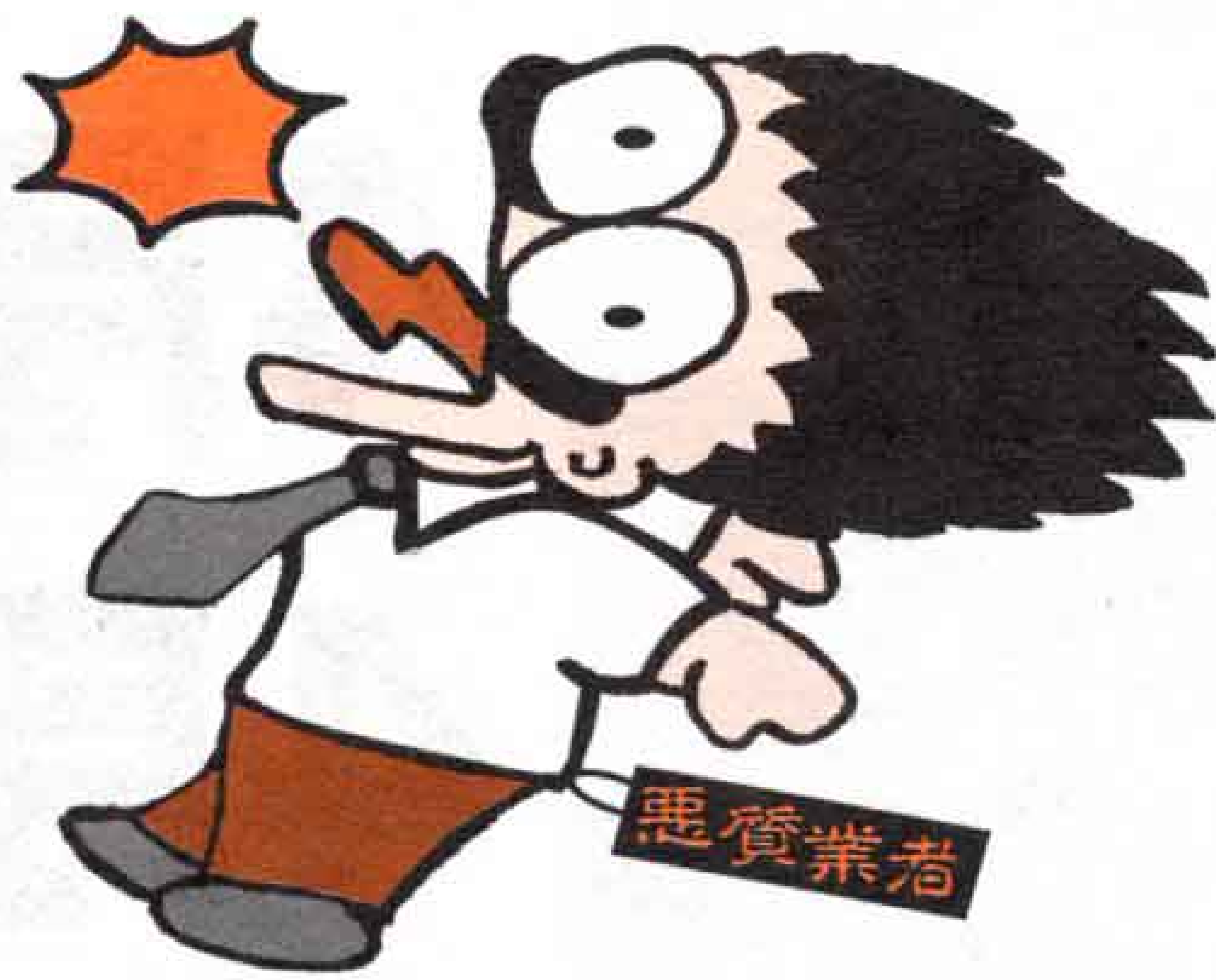

悪質商法とは、言葉巧みに消費者を勧誘し、高額な商品やサービスを売りつける販売方法のことをいいます。悪質商法による被害は年々増加しています。今、私たち消費者は多くの商品やサービスの中から自分の好きなものを選ぶことができず、便利になった反面、消費生活の中でよいもの悪いものを見分ける確かな目を持つことが必要になりました。

今回、富士市消費生活センターに寄せられた悪質商法に関する相談の中から、四つのケースを紹介します。

確かな目を持ち、あの手この手の販売方法から身をかまし、悪質商法をノックアウト！

富士市消費生活センターに寄せられた年度別相談件数

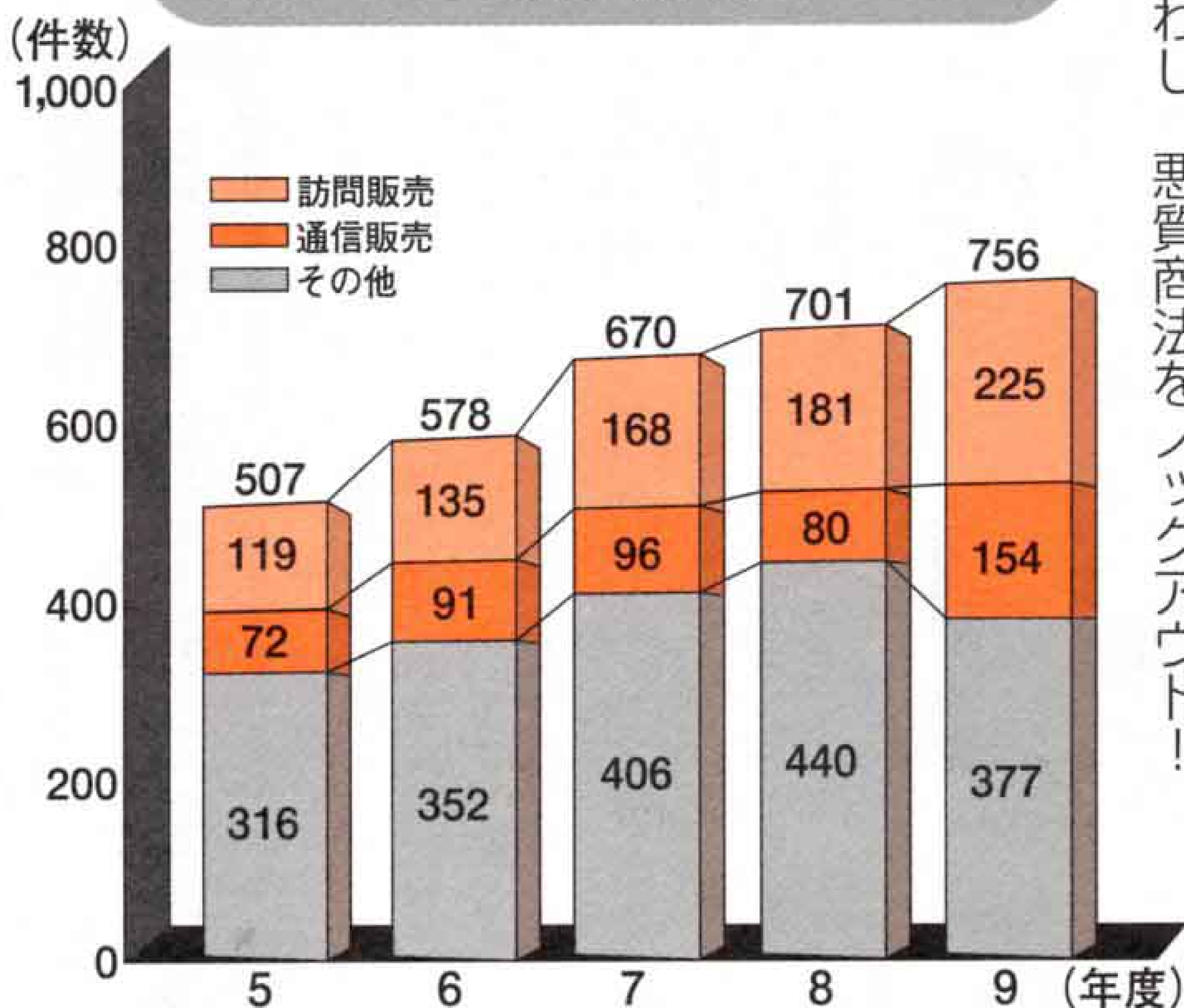

あなたをねらう手口！

思い当たる点はありませんか？

不況の中、悪質業者も生き残りをかけ、より巧妙な手口で近づいてきます。

平成九年度に富士市消費者センターに寄せられた相談件数は七百五十六件。特に訪問販売、通信販売に関する相談が大幅に増加しています。そして、契約金額の総額は何と、約七億六千万円にもなります。その中から、ふえつつあるケースを紹介します。

### ケース1

楽しんで大金？  
マルチ商法の危険性

「ファックス電話機を購入して会員にならないか。次々と知人を紹介して会員をふやせばあなたの収入になる。今なら絶対にもうかる。ほんの一部の人しか入ることができない」と勧められ、契約してしまった。

### ★注意点

マルチ商法とは

①まず、あなたが高額な商品を購入して販売組織の会員になる

②あなたと同じように入会し、商品を買う人を紹介する。紹介すればするほど紹介料として大金があなたに入ってくる。という仕組みになっています。しかし、人の紹介は簡単ではなく、自分の出資した金額を取り戻せる人はほとんどいません。また、友人などを無理に誘うため人間関係を悪くするおそれもあります。

### ケース2

布団クリーニング？  
実は高額掃除機販売

「布団のクリーニングをしませんか。キャンペーン期間中で一枚二百円でやります」という電話があり、頼んだ。大型の掃除機でクリーニングをした後、掃除機の購入を勧められて、契約してしまった。



ほ～ら、  
ダニがとれた！



★注意点

「サービス価格で布団クリーニング」や「無料点検」と言って訪問してくる業者の場合、高額な布団類や掃除機の販売が目的である場合が多く見られます。

ケース3

進級・入学前に多い  
学習教材と家庭教師の  
契約トラブル

四月から中学生になる息子にどうかと家庭教師の契約を勧められた。その際に、教材三年分も必要になると言われた。高額なので後日相談してから返事したいと伝えたが「今でなければダメ」とせかされ、また「勉強についていけませんよ」と不安もあおられ契約してしまった。



合格するまで 個別指導で  
面倒見ます 月々たったの  
三万円！

★注意点

学習教材を扱う業者には、家庭教師と学習教材をセットで勧める業者もあります。契約をした場合、家庭教師が派遣されない、アルバイトの家庭教師で対応が悪いといったこともあります。契約の前に、本当に必要か、もう一度考えることが必要です。

ケース4

安易にサラ金  
無人契約機による多重債務

一年前に無人契約機でカードをつくりキャッシングを続けているうちに負債額が大きくなった。別会社のカードをつくってお金を借り、返済することを繰り返してきただが、負債額は大きくなる一方で返済できなくなってしまった。



★注意点

テレビコマercialや雑誌、チラシなどで宣伝している無人契約機は「サラ金」です。安易な気持ちで借金をすると、短期間に高額な利子がつき、多重債務に陥る危険性があります。また、「ローン一本化」「他店で断られた人、歓迎」といった広告がありますが、別のサラ金業者を紹介して手数料を取るだけの場合が多く、利用すべきではありません。サラ金については特に早目の相談が必要です。

知っていますか？

クーリング・オフ制度

●クーリング・オフとは

訪問販売や電話勧誘販売、マルチ商法などで契約したときに、無条件で契約を解除できる制度のこと。

セールスマンが突然家に来て、または突然の電話で勧誘され、買うつもりはなかったのに、つい契約してしまった。そんなときに頭を冷やしてよく考え（クーリング）、契約を解除（オフ）できるのです。

●クーリング・オフ期間は

訪問販売、電話勧誘販売なら書面を受領した日から八日以内、マルチ商法なら書面を受領した日から二十日以内です。

●クーリング・オフするとき

書留郵便か内容証明郵便で送付します。はがきで送付する場合は忘れずにコピーをとっておきましょう。クレジット支払いの場合には、念のため販売会社と同じ書面を信販会社にも送っておきましょう。電話ではなくて、必ず書面ですることが大切です。

はがき（簡易書留）でクーリング・オフをするとき

申込（契約）日 ○○年○○月○○日  
 商品名（○○○○）  
 金額（○○○円）  
 販売会社名（○○○○○○○）  
 担当者名（○○○○）  
 右記申込みを撤回（または契約を解除）  
 します。

○○年○○月○○日  
 ○○県○○市○○町○○番地

氏名

※はがきはコピーをとって保管してください

▼消費生活相談▲

勧誘を受けて迷ったとき、契約してしまったけれど解約したいときなどは、すぐに保健女性センター2階消費生活センターへ。

相談方法 毎週月～金曜日の9:00～16:00（12:00～13:00は休み）に電話または来所  
 電話 64-8996

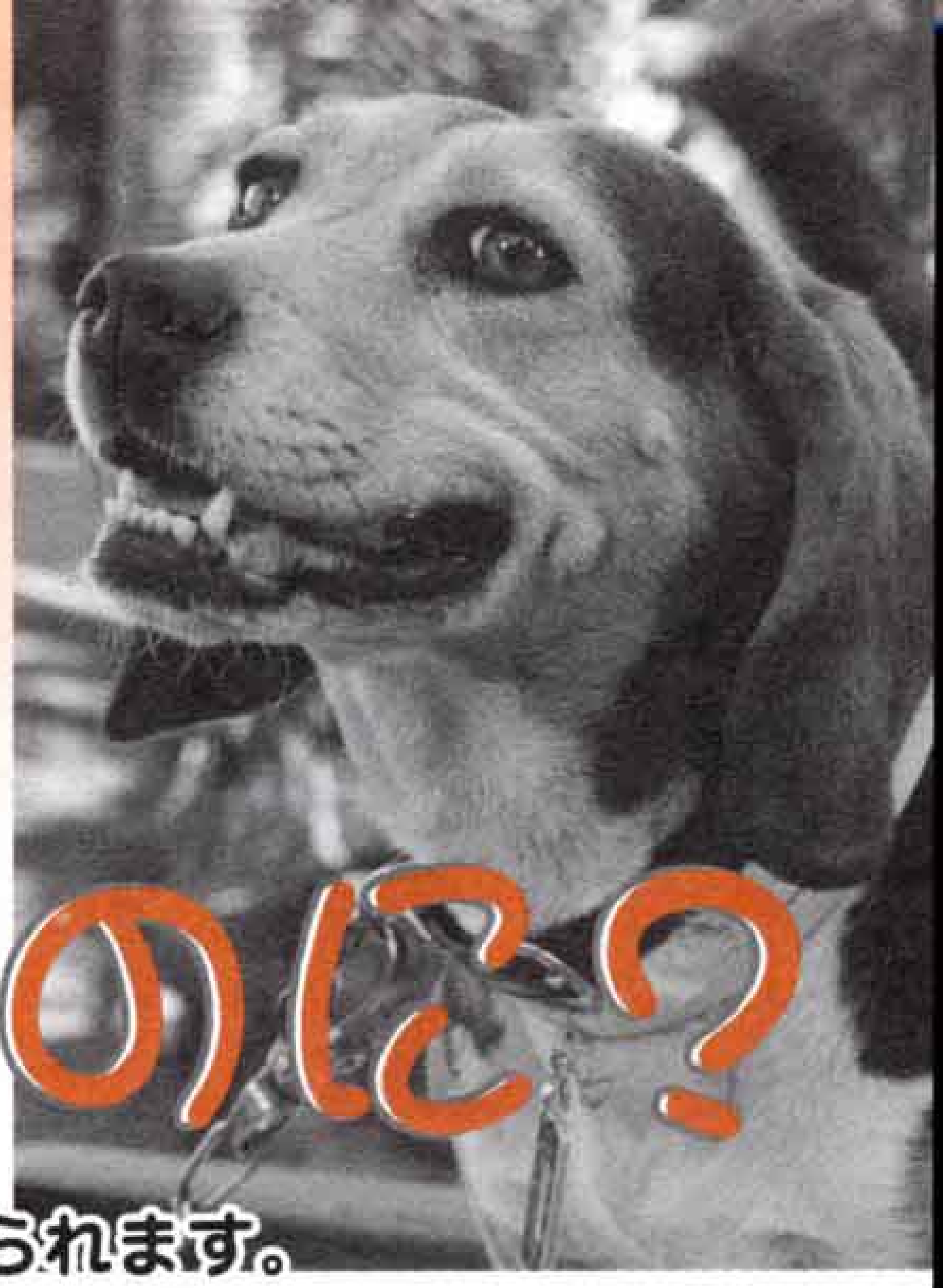

公園で犬が放されている

庭や畑を荒らして困る

鳴き声がうるさい

ふんが放置してある

鎖につながれていない

捨て犬・猫がたくさん

# 僕たちは悪くないのには？

毎年、市に犬や猫などのペットに関する苦情が多く寄せられます。

しかし、本当に犬や猫たちだけが悪いのでしょうか。

飼い主にとっては大切なペットでも、正しい飼い方をしなければ地域で嫌われてしまいます。

そうならないためにも、ペットを飼うときのマナーはきちんと守りましょう。

## ペットのためにも マナーを守って

### ◆犬の放し飼いは絶対にしない

犬が人に危害を加えないように、また犬が苦手な人に恐怖感を与えないように、おりの中に入れるか、丈夫な鎖や綱でつなぎましょう。散歩のときも決して鎖などから放してはいけません。このことは「富士市飼い犬条例」でも定められています。

最近、公園などで犬を放して運動させているという苦情が多く寄せられています。公園はいろいろな人が集まる場所です。万が一のことや犬の苦手な人のことを考え、絶対に犬を放さないでください。

### ◆散歩のときは

#### ふんの処理道具を持参する

散歩は犬にとって、ストレスを発散する大切な機会です。しかし、きちんとふんを片づけないと、地域の景観を損ねたり、においも発生したりするなど他人の迷惑になります。自分の家の周りにふんをされる人のことも考え、散歩に連れて行くときはスコップやビニール袋など、ふんの処理道具を持参して、必ず持ち帰りましょう。

### ◆飼い主の都合で動物を捨てない

犬や猫を捨てることは「動物愛護に関する法律」で禁止され、違反すると動物虐待の罪で罰せられます。しかし、どうしても飼うことができない場合は、保健所が引き取りに応じます。引き取りの日程については、広報ふじ二十日号の暮らしのたよりで毎月お知らせしています。また、飼っている動物を譲りたい人と、新たに動物を飼いたい人の情報交換をお手伝いをする伝言板「ポッチとニャンチの愛の伝言板」が、市役所一階北側入口ホールに設置してありますので、ご利用ください。

## ●富士市飼い犬条例（抜粋）

昭和四十四年四月一日制定

第一条 この条例は、飼い犬の管理を適正に行わせることにより、社会生活の安全と公衆衛生の向上を図ることを目的とする。

第二条 犬の所有者、占有者及び管理者（以下「所有者等」という。）は、その所有、占有または管理する犬（以下「飼い犬」という。）の飼育管理にあたっては、飼い犬が人畜その他に害を加え、公共の場所及び他人の土地、物件等を汚損し、又は公衆に迷惑をかけないよう注意しなければならない。

第三条 所有者等は、飼い犬を飼育管理している場所において、その飼い犬の性質、形態等に応じて、囲いの中に飼い、又は鎖でつなぐ等の方法で、飼い犬が人畜その他に害を加えることのないよう必要な措置をしなければならない。

2 人畜その他に害を加えるおそれがある飼い犬は、これを制御することが出来る者でなければ連れ出してはいけない。

3 飼い犬を連れ出す者は、飼い犬に鎖をつけて保持しなければならない。（以下省略）

第五条 市長は第三条の規定に違反していると認めるときは、その所有者に対して被害を防止するために必要な措置をとることを命ずることが出来る。（以下省略）

第九条 第五条の規定による措置命令に従わなかった者は三万円以下の罰金又は科料に処する。（以下省略）



(表1) 平成11年度  
狂犬病予防注射と畜犬登録の日程

月 日	会 場	時 間
4月5日(月)	吉原公園	9:30~15:00
〃 6日(火)	田子浦公民館	9:30~15:00
〃 7日(水)	大淵公民館	9:30~15:00
〃 8日(木)	丘公民館	9:30~12:00
	一色公会堂	13:30~15:00
〃 9日(金)	天間公民館	9:30~12:00
	岩松北公民館	13:30~15:00
〃 12日(月)	富士中島公園	9:30~12:00
	市立富士体育館	13:30~15:00
〃 13日(火)	富士南公民館	9:30~12:00
	前田公会堂	13:30~15:00
〃 14日(水)	元吉原公民館	9:30~12:00
	東公民館	13:30~15:00
〃 15日(木)	吉永北公民館	9:30~12:00
	城山町公会堂	13:30~15:00
〃 16日(金)	富士見台公民館	9:30~15:00
〃 19日(月)	伝法公民館	9:30~15:00
〃 20日(火)	吉永公民館	9:30~12:00
	県富士総合庁舎	13:30~15:00
〃 21日(水)	岩松公民館	9:30~15:00
〃 22日(木)	森島公会堂	9:30~12:00
	富士公民館	13:30~15:00
〃 23日(金)	原田公民館	9:30~12:00
	四丁河原下公会堂	13:30~15:00
〃 26日(月)	今泉公民館	9:30~12:00
	三ッ倉法蔵寺	13:30~15:00
〃 27日(火)	須津公民館	9:30~15:00
〃 28日(水)	鷹岡公民館	9:30~15:00
〃 30日(金)	富士駅南公民館	9:30~12:00
	柏原六王子神社	13:30~15:00
5月6日(木)	広見公民館	9:30~15:00

- ◆各会場とも、12:00~13:30は受付を休みます。
- ◆雨天でも行います。
- ◆犬にフィラリアの症状があるときは、最寄りの動物病院に相談して、狂犬病予防注射を受けてください。
- ◆湯沢平2公会堂は岩松北公民館へ変更しました。

(表2) 同じ金額で予防注射ができる動物病院

病 院 名	住 所	電 話
林 獣 医 科 医 院	浅間本町1-38	53-7363
岳 南 動 物 病 院	高島町10	51-8712
アリス動物病院	大淵2897-5	36-2672
ミル動物病院(本院)	伝法4-14	35-5151
イズミ動物病院	今泉1-17-54	51-3900
パイネ動物病院	〃 1863-6	57-5080
富士動物医療センター	〃 2302-3	57-0001
小沢動物病院	松岡1165-15	61-5118
富士ペット動物病院	宮島500	63-4689
テツ小動物病院	中島65-2	64-1791
川村動物病院	厚原424-2	53-7566
おいひら獣医科	久沢1-3-52	71-7707
あい動物病院	〃 621-5	72-0525

# 飼い犬の狂犬病予防注射と登録は飼い主の義務です

## ◆予防注射は毎年受けてください

飼い犬に毎年一回、狂犬病予防注射を受けさせることは「狂犬病予防法」によって定められている飼い主の義務です。狂犬病は、犬から人間に感染し命取りにもなる恐ろしい病気です。狂犬病の発生を防ぐために、犬を飼っている人は平成十一年度の予防注射日程(表1)を確かめて、忘れずに出かけましょう。

## ◆一部動物病院でも

### 同じ金額で予防注射できます

ことしから、一部動物病院(表2)でも狂犬病予防注射が同じ金額でできるようになりました。狂犬病予防注射会場が最寄りの動物病院へどうぞ。

## ◆飼い犬の登録制度

狂犬病注射会場で畜犬登録も行います。平成七年四月一日以降に登録されている犬は、改めて登録をする必要がありません。したがって、一度登録していれば、犬の生涯にわたって有効となります。子犬の場合は、生後九十日を過ぎた日から三十日以内に、狂犬病予防注射と登録を済ませてください。畜犬登録を済ませると発行される鑑札は、狂犬病予防注射済票と一緒に犬の首輪につけてください。

## ◆登録内容が変わったら届け出を

飼っている犬が死亡したときや所有者が変わったときなど、登録内容に変更が生じた場合は三十日以内に愛犬手帳を持参して、市役所環境衛生課に届け出をしてください。

## ◆狂犬病予防注射・畜犬登録に必要なもの

- ・愛犬手帳
- ・通知はがき
- ・料 金 注射料 三千二百二十円  
新規登録料 二千円

\*初めて注射と登録をする場合は、愛犬手帳と通知はがきは不要です。

\*料金はおつりのないようお願いします。

## 問い合わせ

富士市役所環境衛生課 内線 二〇五四  
富士保健所衛生課 ☎六五―二一五四

さい。死亡と登録抹消の届け出のときは、その犬の登録鑑札と狂犬病予防注射済票と愛犬手帳が必要となります。また、市外に転居した場合は転居先の市町村で手続きをしてください。

平成11年度前期青少年センター

# 青年教養講座

## メンバー募集



講座番号	講座名	曜日	定員(人)	材料費(全額)	回数	内 容	期間(前期)	時 間
1	華道(小原流)	月	25	2万円	20	季節のお花を使って感性豊かに	4/19~9/13	19:00~20:50
2	華道(池坊)	水				季節ごとのお花で、心も磨いて	4/21~9/22	
3	茶道(抹茶)	火	10	6,000円	抹茶の初歩から学び、おもてなしができるまで	4/20~9/21		
4	茶道(煎茶)	金			煎茶の知識を学びながら、基本から応用まで	4/23~9/17		
5	着物着付け(女性)	木	20	2,000円	浴衣から訪問着、帯の結び方のあれこれ	4/22~9/16		
6	料理(月曜)	月	24	2万円	家庭料理の基本から応用までチャレンジ	4/19~9/13		
7	料理(火曜)	火				4/20~9/21		
8	料理(木曜)	木				4/22~9/16		
9	パソコン(月曜)①	月	8	2,500円	10	Excel表計算処理技能認定試験を目指します(Excel初心者対象)	4/19~6/28	
10	パソコン(水曜)①	水		2,000円	5	Windows98を使ってパソコンの基本から学びます	4/21~5/26	
11	エアロビクス①	水	20	無 料	10	心と体のリフレッシュタイム	4/21~6/30	19:30~20:50
12	英会話(ビギナー)①	金	15			あいさつから始める英会話	4/23~7/2	19:00~19:50
13	英会話(中級)①	金				スムーズな日常会話を目指す人へ		20:00~20:50
14	パンづくり	第3土	20	5,000円	5	パンづくりに挑戦してみませんか!基礎から学びます	4/17~8/21	13:00~15:50

※応募者が定員の半数に満たない講座は中止となりますので、ご了承ください。

**対 象** 市内在住・在勤の15~30歳の未婚の人(中・高校生は不可)

**受講料** 材料費と年間保険料500円、年間利用年会費500円

**申し込み**

- 3月31日までに、直接または往復はがき(1講座・1枚)の往信用の裏面に希望する講座番号・講座名・曜日、住所、氏名、生年月日、電話番号を、返信用の表面に住所、氏名を書いて、〒417-0862 富士市石坂456-5 青少年センターへ。
- 応募者多数の場合は、4月2日に抽せん。結果をはがきでお知らせします。
- 受講決定者は、4月9日までに材料費(全額)、保険料、利用年会費を持参し、青少年センターへ。



問い合わせ 青少年センター ☎21-6129



お便りください

このコーナーは、皆さんの意見や地域の問題をお届けしています  
広報広聴課 ☎51-0123 内線2823へご連絡ください

ブリームアップ  
ふじ



響け！ 天使のハーモニー

「ハンドベルグループ」ベルローゼふじ

「天使のハーモニー」「神様からの贈り物」と言われているハンドベル。「ベルローゼふじ」はその清らかな音色に引かれた、カルチャースクールのハンドベル講座の受講生によって平成七年に結成されました。そして、現在十三人のメンバーで活動をしています。昨年は自主コンサートを合わせて十一回の演奏会を開きました。特にクリスマスシーズンが一番忙しいそうです。

土屋厚子さん（吉原三）をはじめとしたメンバーの皆さんは次のように話してくれました。

「ハンドベルは四百年の歴史がありますが、日本ではまだ珍しく、市内のハンドベルグループは私たちだけと聞いています。ハンドベルの一番の魅力はその音色ですね。それに加えて仲間と力を合わせて演奏することです。ベルは最多で五十二個使いますが、一人が担当できる

ベルは一つ四個です。ハンドベルは大勢の人が集まらないとできない音楽なんです。互いの音を思いやりながらみんなで一曲一曲つくり上げていくのは楽しいです。しかし、担当の音があるということは、一人でも休むと演奏ができなくなるということにもなります。ですから、特に演奏会の前には健康管理に気を配りますし、練習も少しの熱だったら休めませぬね（笑）」



駐輪場の照明を明るく

市長への手紙から

今回は、蓼原にお住まいの新妻さんから、駐輪場の照明についてお手紙をいただきましたので、ご紹介します。



新妻章予さん

「市長への手紙」から

JR富士駅北口東側の駐輪場を利用してありますが、照明が少し暗いように思います。薄暗いためか自転車へのいたずらが多くあります。以前、防犯カメラを駐輪場に設置してもらえたらと思い、市にお願いしたところ「できません」という回答でした。

防犯カメラの設置が無理であるのでしたら、せめて明るくしていただけないでしょうか。職員の方も一度夜間の駐輪場を見に来てください。とても暗いと思われるでしょう。

お忙しいとは思いますが、よろしく願いいたします。

「市長からの回答」

ご提言ありがとうございます。ご指摘の駐輪場の正式名は「富士駅東自転車駐車場」と言い、昭和五十五年四月に開設しました。この駐輪場はJR富士駅前

にあり、通学や通勤のため利用する人が多く、収容台数三百六十五台に対し毎日ほぼ百分の利用率になっています。しかし、建設されてから二十年近くなり、最近建設されたほかの駐輪場と比べて、暗いという声が挙がっていました。

そこで、夜間調査をした結果確かに暗く不便な点もあるというところで、照明灯の増設工事を行いました。また、多くの市民の方に安心して駐輪場を利用していただけるよう、警察官や地域活動推進員の方々に協力いただいで、パトロールも行っていきます。

▼問い合わせ▲

交通安全課  
内線 二四七八



「市民文芸」第35号を発刊

☎ 文化振興課 内線 2722

「市民文芸」第35号を発刊しました。文化振興課及び市内の取扱書店で販売しています。

価格 1冊 500円 (税込み)

取扱書店

- 吉原地区 文華堂、学進堂、戸田書店、大淵書店
- 富士地区 岳陽堂、谷島屋 (新富士店)、三浦書店、山本書店、若林書店
- 鷹岡地区 広文堂

日本文化講座

☎ 吉原公民館 53-1580

とき 5月～平成12年3月 毎月第4土曜日または第4木曜日 10:00～12:00 計10回

ところ ラ・ホール富士

定員 100人 (先着順)

講師 丸茂湛祥まるもたんじょう (立正大学講師)

受講料 7,000円

申し込み 4月1日(木)の9:00～12:00に受講料を持参し、吉原公民館へ問い合わせ 釘谷 方 ☎35-0507

富士中央文学講座

☎ 吉原公民館 53-1580

とき 5月～平成12年3月 毎月第2金曜日 10:00～12:00 計10回

ところ ラ・ホール富士

定員 150人 (先着順)

講師 武田勝彦たけだかつひこ (早稲田大学教授)、

榎橋克弥たなはしかつや (静岡大学教授) ほか

受講料 6,000円  
申し込み 4月2日(金)の9:30～13:00に受講料を持参し、吉原公民館へ問い合わせ 山本 方 ☎51-1843

シルバー人材センター 文化教養講座

☎ 商工労政課 内線 2591

講座名	と	き	受講料(月額)
書道	第1～3金曜日	10:00～12:00	3,300円
硬筆習字	第1～3金曜日	14:00～15:30	3,300円
華道	第1～3月曜日	12:00～16:00	3,300円
茶道	第1～3火曜日	10:00～13:00	3,300円
着物着付け	第1～3火曜日	13:30～15:30	3,300円
日本舞踊	第1～3月曜日	10:00～15:00	2,200円
洋服リフォーム	第2・4水曜日	13:00～15:00	1,100円
吟詠	第1～3木曜日	13:00～15:00	2,200円
和紙絵画	第1金・4水曜日	10:00～15:00	2,200円
囲碁入門	毎週月曜日	13:00～15:00	2,200円

対象 一般男女 ところ 高齢者就業センター  
申し込み・問い合わせ

直接または電話で富士市シルバー人材センターへ ☎53-1150 ※いつでも受け付けています。

ダイヤル市政案内 ☎52-1111

軽自動車・バイクなどの  
名義変更、廃車手続は3月末までに

☎ 市民税課 内線 2355

軽自動車税は、毎年4月1日現在の所有者に課税されます。バイクなどを他人に譲って名義変更をしなかったり、紛失や不用のバイクなどの廃車手続をしなかったりしておくと税金がかかります。手続は3月末までに済ませてください。

なお、年の中途での軽自動車などの購入には課税されません。また、廃車の場合も還付はありません。

★手続の場所

◎原動機付自転車(125cc以下)・小型特殊自動車は…市民税課第二係1番窓口

◎二輪の軽自動車(126cc～250cc)は…全国軽自動車協会連合会静岡県取扱事務所(長泉町) ☎0559-88-4022

◎二輪の小型自動車(251cc以上)は…静岡陸運支局沼津検査登録事務所(沼津市) ☎0559-66-1130

◎軽自動車(軽三輪・軽四輪)は…軽自動車検査協会静岡事務所沼津支所(長泉町) ☎0559-88-3847

★平成11年度軽自動車税の納期限…5月31日(月)

★身体障害者や精神障害者の減免について

身体・精神障害者が所有(障害者などと生計をともにする人が所有する場合も含む)する軽自動車などで、要件を満たす場合は、1台に限り減免を受けることができます。減免申請は、納税通知書などを持参し、5月24日までに市民税課へ

環境シリーズ No.11  
富士市も1998年は暖かった!

昨年1998年は、世界各地で年平均気温が過去最高になりました。富士市ではどうだったでしょうか。右のグラフは、昨年の富士市の月平均気温を平年値(1979～1997年の平均値)と比較したものです。平年値より低かったのは1月だけで、あとは平年値より高く、特に4月、5月、10月は、平年値より2℃以上も高くなっています。

平均気温で2℃高いというのは、現在の状態でCO<sub>2</sub>(二酸化炭素)がふえ

続けたときの100年後の予想気温に匹敵します。思っているより地球の温暖化が進んでいるのかもしれない。私たちの家庭生活では、ガス、灯油

の使用、自家用車のガソリン消費、電気を発電するための燃料の消費などでCO<sub>2</sub>が排出されています。これらは、日本のCO<sub>2</sub>の全排出量の18.7%を占めています。家庭生活を見直して、CO<sub>2</sub>の排出量を減らしましょう。

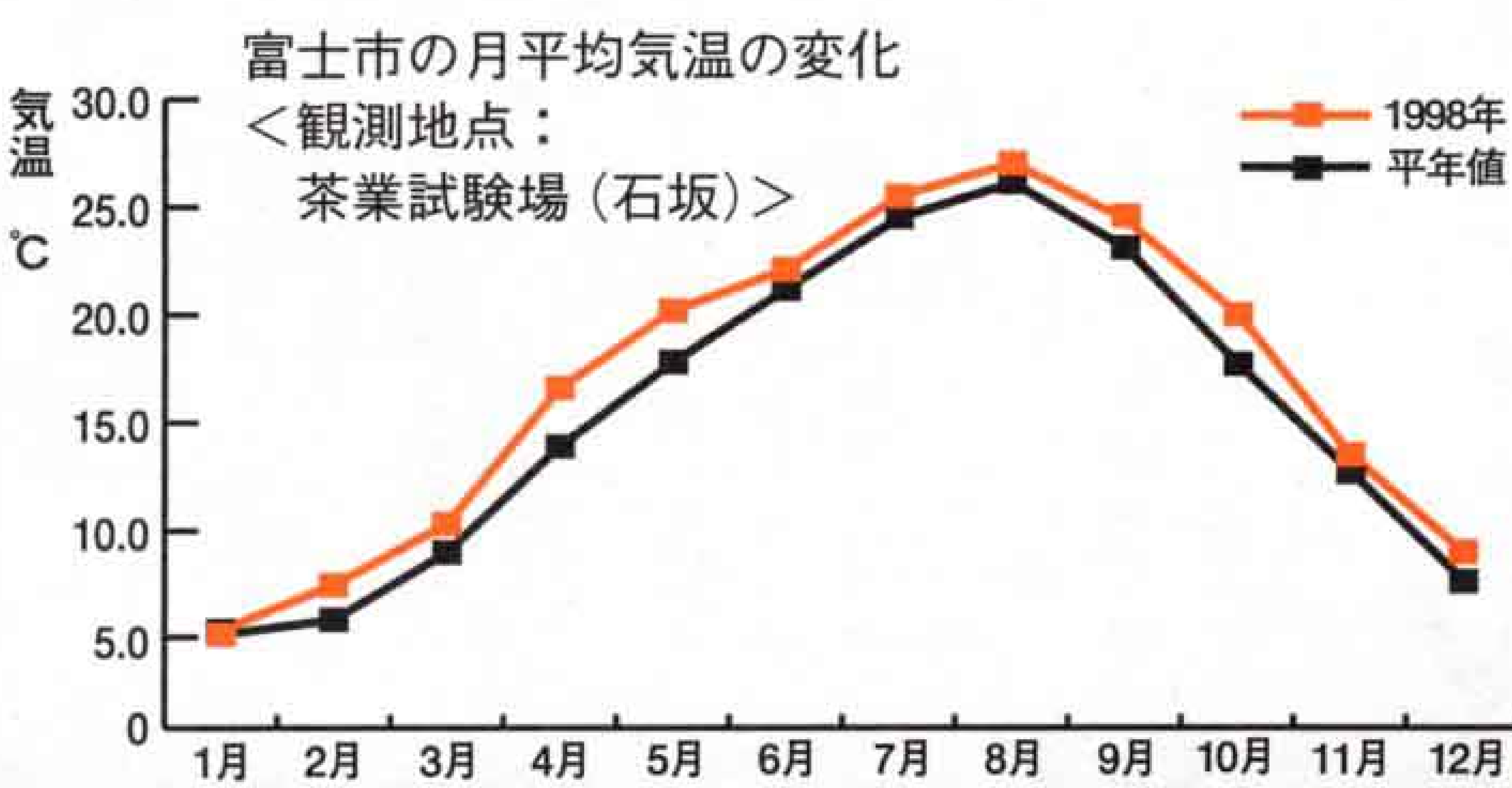

問い合わせ  
環境保全課  
内線2072

## 国民年金保険料の納め忘れはありませんか

☎ 国民年金課 内線 2264

平成10年度もあとわずかになりました。国民年金保険料の納め忘れはありませんか。

富士市の発行する平成10年度分の納付通知書は4月30日を過ぎると使用できなくなります。納付はお早目をお願いします。

また、平成11年度の保険料納付については、4月の際に割引がある一括前納もありますので、ご検討ください。

## 不動産の無料相談会

☎ 土地対策課 内線 2417

不動産鑑定士が不動産に関するいろいろな相談を受け付けます。気軽に足をお運びください。

とき 4月7日(水) 10:00~16:00

ところ 市役所2階市民ホール

内容 不動産の売買、鑑定評価、価格、賃料、借地、借家、相続、贈与などに関すること

問い合わせ (社)静岡県不動産鑑定士協会 ☎054-253-6715

## スポーツ安全保険に加入しましょう

☎ 体育振興課 内線 2727

スポーツ安全保険は、スポーツ活動のほか、文化活動や奉仕活動の際の傷害や事故にも保険金が支払われます。グループで加入してください。

対象 5人以上のグループ

保険期間 4月1日~平成12年3月31日

申し込み 加入依頼書に必要事項を書いて、料金を添えて指定の銀行へ

※加入依頼書は、体育振興課または各公民館、公共体育施設にあります。

## 第58回国民体育大会 富士市のポスター・キャッチフレーズが決定しました

☎ 国体準備室 内線 2831

<ポスターの部> (応募総数87点)

◎優秀賞 (最優秀賞はなく、優秀賞4点を組み合わせてポスターを作成)



根上恵梨子さん  
(吉原高校1年)



赤坂陽子さん  
(吉原高校1年)



早房有香さん  
(吉原高校1年)



櫻井理奈さん  
(吉原高校1年)

◎佳作 望月秀晃さん (一色)、池田理恵さん (吉原一中2年)、鈴木沙弥香さん (同)、川口清香さん (同)、渡辺えりかさん (吉原北中1年)、鈴木暁子さん (吉原高校1年)、小林慶太さん (同)、前嶋麻里さん (同)、小山内絵美さん (同)、山崎真衣さん (鷹岡中2年)

<キャッチフレーズの部> (応募総数423点)

◎最優秀賞

「富士に集え・競え・若い力」 小林文雄さん (松町)

◎優秀賞

「富士のふもとに広がれ!!感動の輪」 鈴木久恵さん (元吉原中1年)

「雄大な富士のふもとで熱くなれ!」 堀池仁美さん (松本)

「富士のふもとに光る汗」 高井宏美さん (岩松北小6年)

◎佳作 片山のどかさん (吉原一中1年)、川口秀明さん (本市場)、小川博史さん (元吉原中1年)、大石直希さん (田子浦中3年)、向城里沙さん (吉原小5年)、佐野吉昭さん (富士宮市)、美濃部脩之さん (五貫島)、秋山博紀さん (富士南小6年)、鈴木雄太さん (富士東高1年)、中野清彦さん (修善寺町)

### 富士市少年少女合唱団

春のコンサート

## オズの魔法使い

とき 4月4日(日) 14:00~

ところ 富士市民センター

入場料 1,000円 (富士市民センターと文化振興課で販売)

☎ 文化振興課 内線2722

## ●市民れんらく版●

### ●合気道雄神会富士支部聖心会 生徒募集

合気道を始めてみませんか。

練習時間 毎週土曜日 15:00~16:00

毎週日曜日 10:00~11:30

練習場所 市立富士体育館柔道場

問い合わせ 朝比奈 方 ☎61-0728

## 平成11年度 危険物取扱者試験

☎ 消防本部予防課 内線 3213

とき 6月20日(日)

○乙種(第4類以外)・丙種 10:00~12:00

○乙種(第4類) 13:00~15:00

ところ 吉原第一中学校

申し込み・問い合わせ 4月12日~21

日に消防本部予防課にある申込用紙

に必要事項を書いて、直接または郵

送で、〒420-0034 静岡市常盤町1-4-11

(財)消防試験研究センター静岡支部

へ ☎054-271-7140

## 地域振興券を扱う 民間事業者(特定事業者)を募集

☎ 商工労政課 内線 2594

対象 小売業、飲食店、クリーニング店、理・美容業、旅館、医療業などの各種サービス業、運輸・通信業、通信販売業などを営む市内事業者

応募方法 地域振興券交付事業推進担

当事務室(市役所8階)と商工労政

課で、随時受け付けています(8:30~

17:00、土・日・祝日を除く)。振込先

の通帳の表紙のコピーと印鑑を持参

して申請してください(郵便局は利

用できません)。

## 東海大学付属望星高等学校 通信制コースの生徒募集

☎ 社会教育課 内線 2718

望星高校は、だれでも楽しく学習できる衛星放送(CS放送)を利用した通信制の高校です。

修業年数 3年以上

出願期間 4月9日(金)まで

申し込み・問い合わせ 〒420-0822 静

岡市宮前町101 東海大学付属望星高

等学校 ☎054-261-2950

**ぜんそく健康相談**

☎ 保健女性センター 64-8991

ぜんそくなどの呼吸器疾患の悩みに  
ついて、医師や保健婦、栄養士が相談  
に応じます。気軽にご相談ください。  
と き 3月16日(火) 13:30~14:30  
ところ 保健女性センター  
相談料 無料  
申し込み 電話で保健女性センターへ

**3月の教育委員会会議**

3月定例会を次のように開催します  
と き 3月17日(水) 13:30~  
ところ 中央図書館視聴覚室  
☎ 教育委員会管理課 内線 2738

**県東部地域総合産業展  
ふじのくににいのくにメッセ'99**

☎ 商工労政課 内線 2592

県東部地域のさらなる飛躍へ結びつ  
けようと、この地域の28市町村の自治  
体・商工会議所・商工会・学術研究機関・  
企業などが協力し、産業展を開催します。  
と き 3月21日(日)~23日(火)  
10:00~16:30  
ところ キラメッセぬまづ (JR沼津  
駅北口徒歩3分)  
内 容 展示 (自治体や企業の紹介)、  
郷土芸能・細工の実演、物品販売など  
入場料 無料  
問い合わせ 県東部地域総合産業展実  
行委員会事務局 (沼津市振興課)  
☎0559-34-2519

**ふれあい看護体験**

☎ 市立中央病院看護部 52-1131

①とき 5月9日(日)  
ところ 湖山病院 定員 6人  
対 象 高校生以上の男女  
②とき 5月13日(木)  
ところ 市立中央病院 定員 20人  
対 象 高校生以上の男女  
申し込み・問い合わせ  
①②とも4月20日までに、往復はが  
きに希望する病院・参加日、住所、  
氏名、性別、年齢、電話番号、洋服  
のサイズ(S.M.L)を書いて、〒420-0853  
静岡市追手町10-304 新中町ビル 2F  
静岡県ナースセンターへ  
☎054-253-0713

**スポーツを始めませんか  
硬式テニス・水泳・エアロビクス・ほのぼの健康体操教室**

☎ 温水プール 36-2131

教室名	と き	ところ	対 象	定員	受講料	申 し 込 み	
硬式テニス	4/6~5/14 毎週火・金曜日 10:00~11:30	富士総合運動公園庭球場	一般男女	各30人	5,000円	3月28日(日)の8:30~9:00に本人が受講料を持参し、富士総合運動公園庭球場へ (応募者多数の場合は抽せん)	
	4/6~5/14 毎週火・金曜日 13:00~14:30						
	4/7~5/14 毎週水・金曜日 19:00~20:30						
水 小 学 生	4/3~4/25 毎週土・日曜日 15:30~17:00 「泳げない子供のために」	温 水 プ ール	小学3~6年生	30人	4,000円	3月28日(日)の8:30~9:00に受講料と印鑑を持参し、温水プールへ (応募者多数の場合は抽せん)	
	親 子		4/5~5/10 毎週月曜日 15:30~17:00 「水に親しみながら親子のスキンシップ」	3・4歳の児童とその親	15組 30人		4,000円
			泳 女 性	4/6~4/28 毎週火・水曜日 10:00~11:30 「水泳の基本をマスターしながら健康維持」	一般女性		30人
エアロビクス	4/7~6/16 毎週水曜日 10:00~11:30	温水プール研修室	一般男女	30人	3,000円	3月28日(日)の8:30~9:00に本人が受講料を持参し、温水プールへ (応募者多数の場合は抽せん)	
ほのぼの健康 体操教室	4/14~6/23 毎週水曜日 ① 9:30~10:30 ② 10:40~11:40	富士柔剣道場	60歳以上	各60人	2,000円	3月28日(日)の8:30~9:00に受講料を持参し、富士柔剣道場へ (応募者多数の場合は抽せん)	

**3月の休日の当直医など**

内科・小児科・外科  
救急医療センター 51-0099 津田  
●診療時間  
平日 午後7時~翌朝8時  
土曜日 午後2時~翌朝8時  
日曜祝日 午前9時~翌朝8時  
◆3月7日(日)  
産婦人科 望月産婦人科医院 34-0445 西比奈  
眼 科 中島眼科クリニック 72-0011 入山瀬  
耳 鼻 科 聖隷沼津病院 52-1000 沼津  
柔道整復 清接骨院 71-3177 入山瀬2  
◆3月14日(日)  
産婦人科 北西医院 61-0119 本市場

眼 科 安藤眼科医院 26-8833 富士宮  
耳 鼻 科 崎川医院 75-9131 清水町  
柔道整復 朝岡接骨院 52-2876 今泉1  
◆3月21日(日)  
産婦人科 柵山産婦人科医院 72-2626 厚原  
眼 科 小森眼科クリニック 21-0333 伝法中原  
耳 鼻 科 かみでクリニック 53-3321 伝法  
" 章香クリニック 75-1982 三島  
柔道整復 駅南望月接骨院 61-3405 横割本町  
◆3月22日(月)  
産婦人科 武田産婦人科医院 63-5122 宮島  
眼 科 つるが眼科医院 63-1090 水戸島本町  
耳 鼻 科 柏木医院 93-4771 裾野

柔道整復 藤原接骨院 21-3309 神戸  
◆3月28日(日)  
産婦人科 谷クリニック 61-0039 八幡町  
眼 科 渡辺クリニック 22-1500 原田  
耳 鼻 科 井上耳鼻科医院 21-8765 沼津  
柔道整復 田辺接骨院 61-5490 柚木  
◎休日救急歯科診療  
診療時間 午前9時~午後4時  
診療場所 歯科医師会館 ☎53-5555

平日の夜間及び休日当直医の  
問い合わせは… ☎51-9999

## 平成11年消防出初式 写真コンクール入賞者決定

☎ 消防本部管理課 内線 3335

賞	題名	氏名
市長賞	まなごし	望月喜久夫さん(中野)
議長賞	ホーン	佐野友弘さん(本市場新田)
消防長賞	風船と子供	黒木孝徳さん(中里)
消防団長賞	パレードだあ	長谷川哲也さん(増川新町)
防火協会賞	スマイル	小林徳光さん(大淵)
奨励賞	僕も消防車に乗って	山田悦子さん(鮫島)
〃	シルエット	小林 剛さん(大淵)
〃	水しぶき	石川和弘さん(比奈)
〃	決意新たに	渡辺 勲さん(依田原)
〃	消防員の特技	三神良秋さん(厚原)

そのほか、入選として10人の皆さんが入賞しました。(応募点数178点)

### <入選作品の展示>

とき 3月16日(火)~22日(月) 8:45~21:00

ところ 新富士駅ステーションプラザFUJI

### ◎市長賞



### ◎議長賞



## デイサービスセンター 「はまかぜ」「美原」がオープン

☎ 高齢者福祉課 内線 2317

4月1日、元吉原地区と広見・伝法地区にデイサービスセンターがオープンします。ご利用ください。

対象 おおむね65歳以上で心身に何らかの障害を持っている人

内容 日帰りで日常の動作訓練や入浴サービスなどが受けられます(送迎あり)

所在地 「はまかぜ」…大野新田744-12  
「美原」…伝法327-1

申し込み・問い合わせ 「はまかぜ」…  
すど在宅介護支援センター ☎39-0063  
「美原」…準備室 ☎35-5800(3月中旬からは☎23-2211)

※「はまかぜ」「美原」とも、在宅介護に関する相談に応じる「在宅介護支援センター」とホームヘルパーが訪問介護などを行う「ヘルパーステーション」を併設。

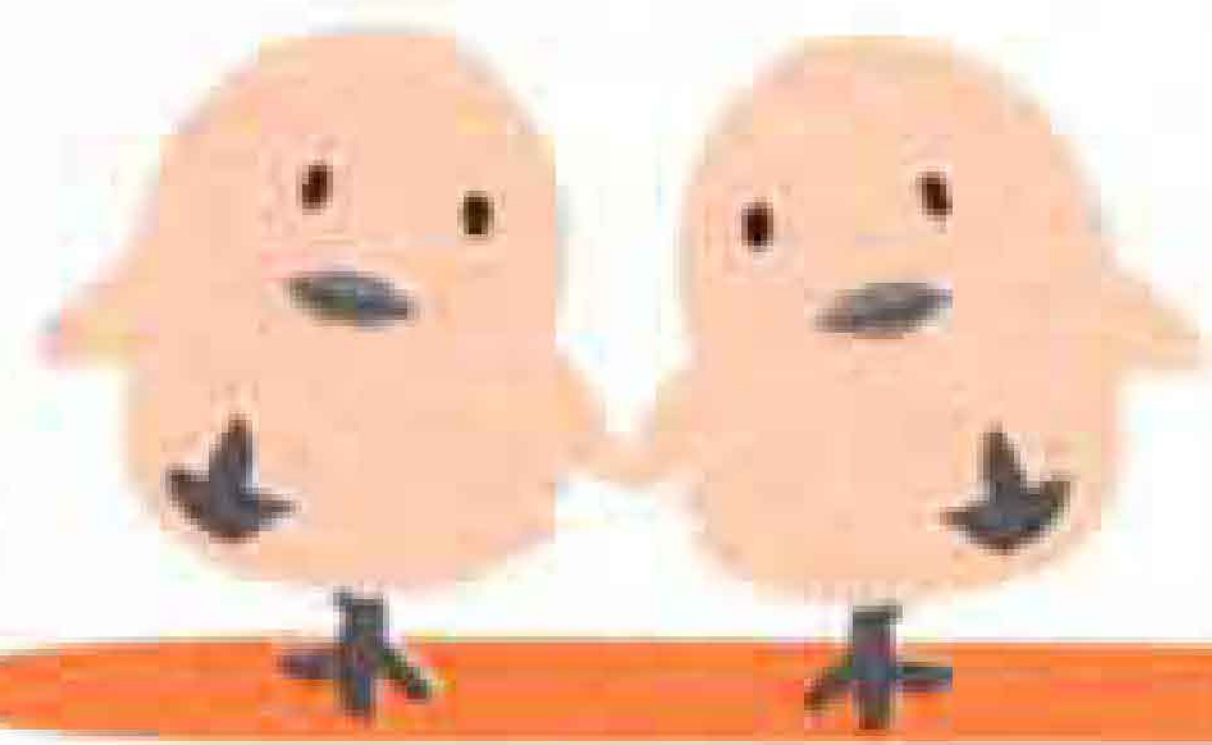

## 我が家のアイドル

- 掲載がおくれて申し訳ありません。
- 応募は、〒417-8601 富士市役所広報広聴課へ。
- 写真はお返しできませんのでご了承ください。



ゆうき  
太田有紀ちゃん H9.1.10生  
父・久則 母・千晴(伝法)  
「僕のお口は大きいんだ。  
でもちょっと苦しい」

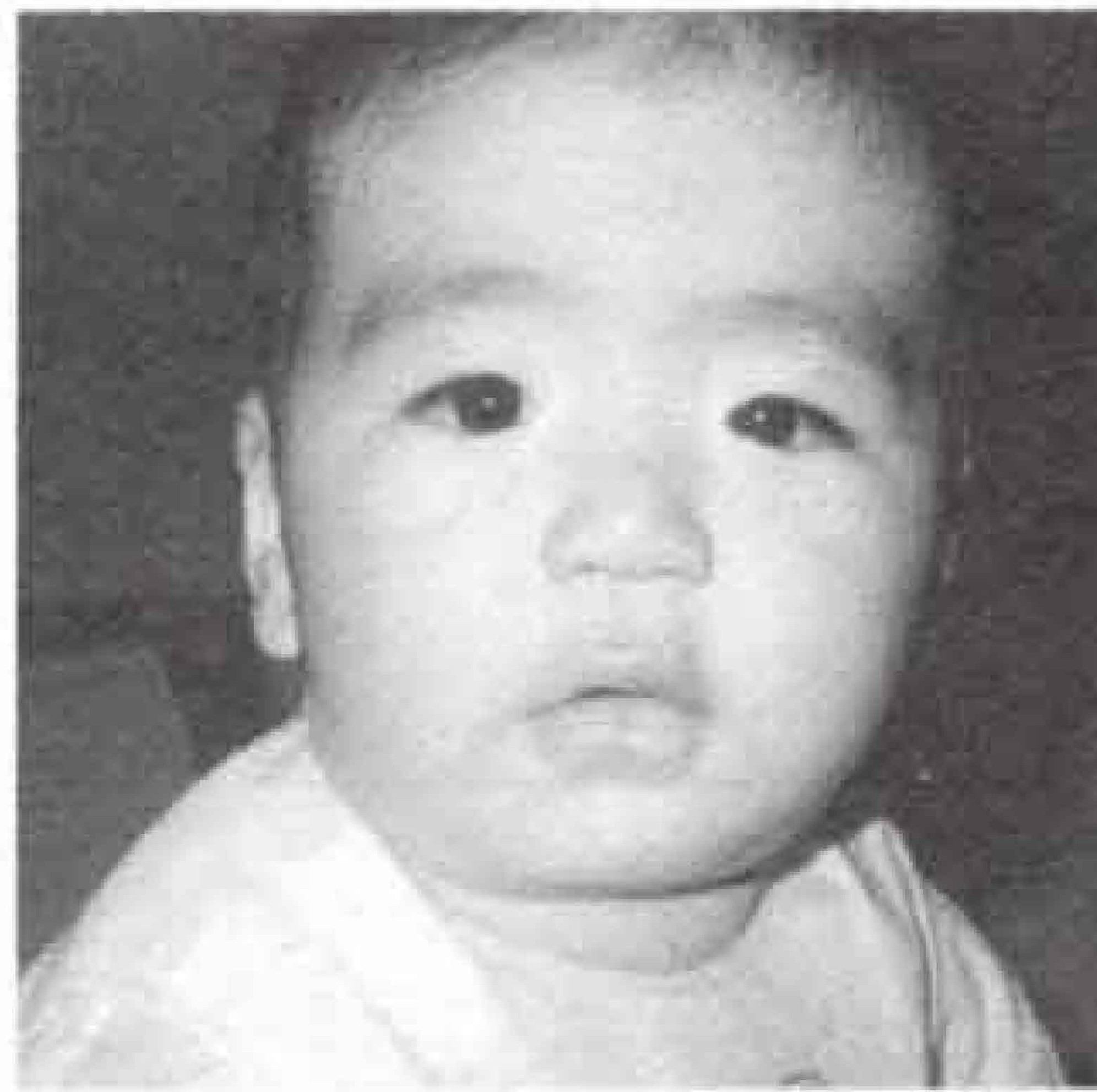

ゆうき  
西本侑暉ちゃん H9.3.26生  
父・征一郎 母・陽代(石坂)  
「ボクゆうちゃん、きょうは  
どんないたずらしようかな」



ひかり  
仲澤光海ちゃん H9.8.7生  
父・健一 母・仁美(横割1)  
「太陽の光をいっぱい浴びて  
大きくな〜れ」



ゆい  
渡辺結衣ちゃん H8.1.22生  
莉奈ちゃん H10.4.21生  
父・一義 母・純子(中丸)  
「よく笑う仲よし姉妹です」

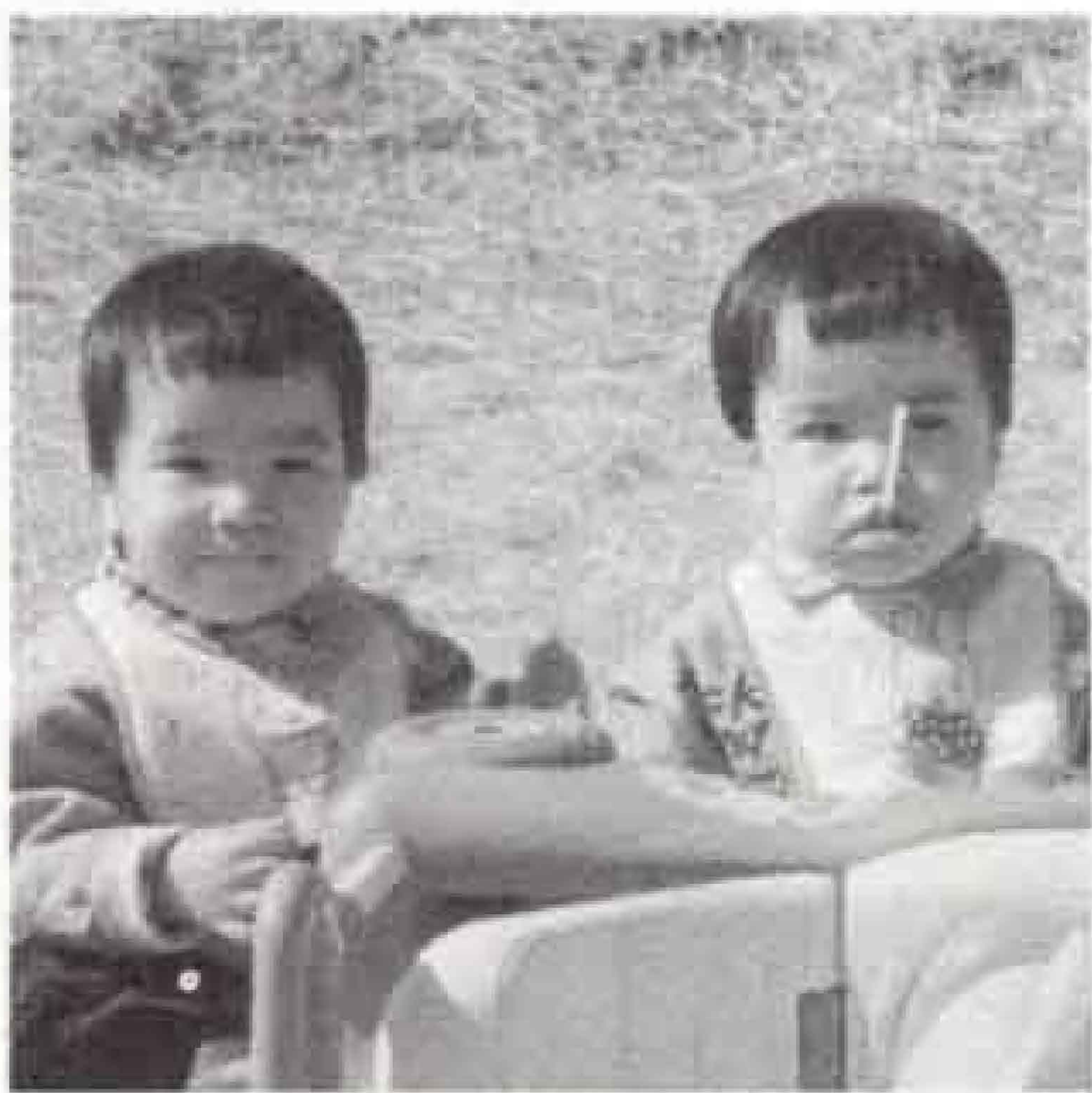

ひかる  
本間光ちゃん H9.7.29生[右]  
まもる  
守ちゃん H9.7.29生 父・賢  
治 母・訓子(富士見台3)  
「二人はとっても仲よし」

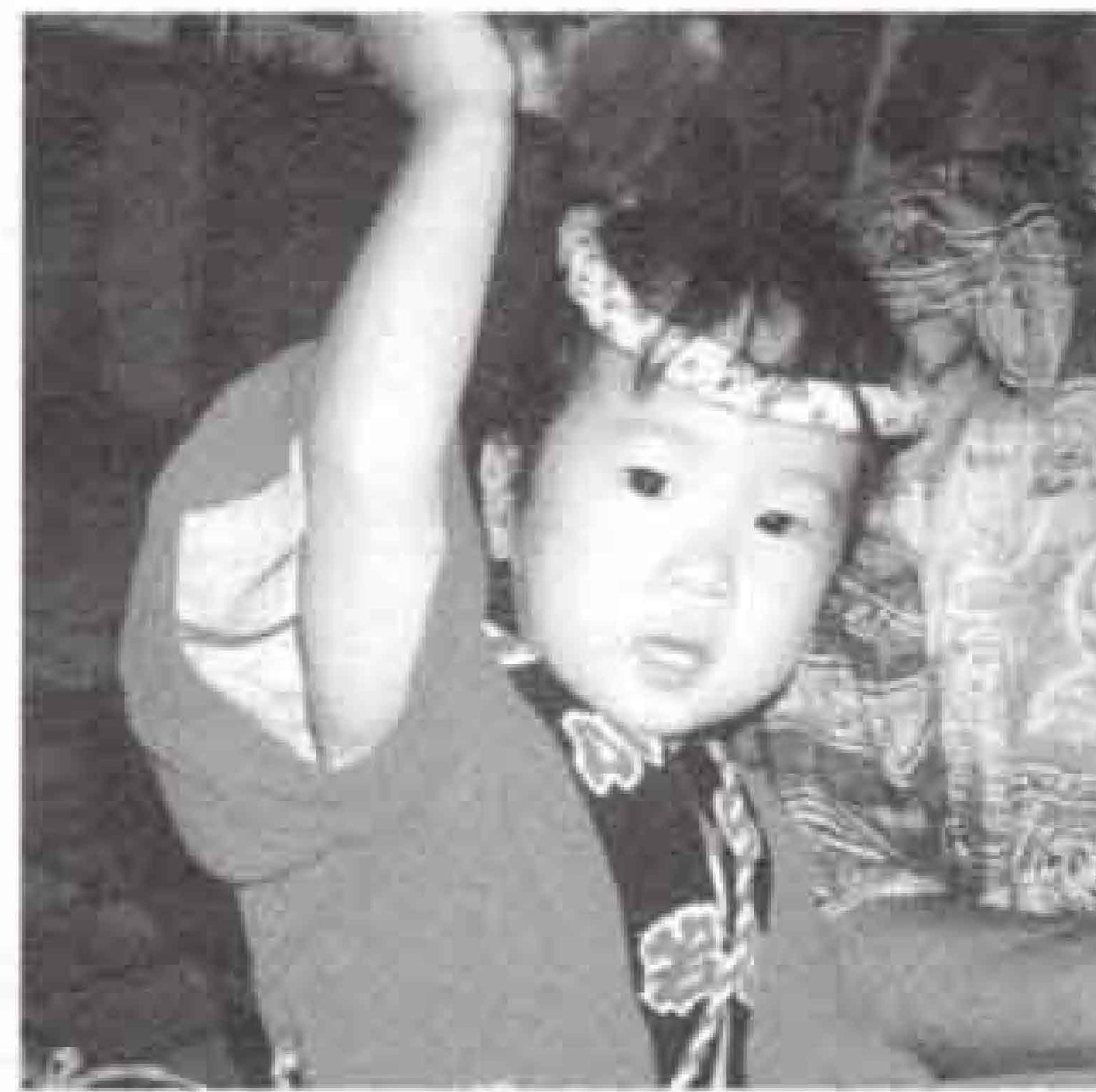

なな  
伊東奈々ちゃん H8.7.3生  
父・良顕 母・英美(石坂)  
「おてんばでちょっぴりお  
ちゃめな女の子です」



よしかた  
中野齊可太ちゃん H10.3.1生  
父・恭成 母・雅子(中央町1)  
「ひとりで寝返りができまし  
た。どう、見ててくれた」

# 富士の民話 あれこれ

岩本にある実相寺の山門をくぐると、すぐ左側に妙法堂と呼ばれる小さなお堂があります。今回はこのお堂にまつわるお話を紹介します。

# 岩本の 妙法天狗



▲実相寺にある妙法天狗を祭った妙法堂

実相寺にある妙法堂は妙心と法心という兄弟の天狗を祭っています。この天狗は妙法二神と言い、足と手の神様であると言われています。この二神は一時に千里（約四キロメートル）を走る力を持つていたと伝えられています。そして、足や手の病気に悩む人がこの神様に祈願すると不思議とその病気が治ると言われています。さらに、疱瘡神様とも呼ばれ、天然痘がはやったときには、その治療を祈願したとも言われています。

ほかに、この妙法堂には昔からいくつかの言い伝えが残っています。子供が生まれると、赤飯をすのこに盛って供えます。そして、白紙を赤い梅で染め、その紙をお堂の横にあるさるすべりの木に結ぶと、その赤ちゃんは健康に育つと言われています。また、春の節句には、成人した人が小

さいころに祝ったひな人形を持ち寄って、このお堂に供えて成長を感謝しました。また、昭和五十二年から天狗のご利益にあやかり、子供の健康を祈願して、地域の子供たちを集め、マラソン大会を始めました。このマラソン大会は今でも毎年四月に行われています。

※すのこ・・・竹・アシを編んだむしろ



岩本には昔から天狗にまつわる言い伝えがいくつも残されています。この妙法天狗の話のほかにも万野の天狗岩や立願淵の天狗の話も残っていますよ。

よく天狗というと、すばしっこくいたずらが好きな感じがしますが、天狗は信仰の対象になっていることも多くあります。この妙法天狗もお寺の守り神と言えるのではないのでしょうか。

この妙法天狗の話は小さいころ家の人がら聞きました。私もよく実相寺で遊んだものです。

これからもこのような地域の言い伝えを残し、また、まだよく知られていない民話も掘り起こしていきたいですね。



岩本地域の歴史に詳しい  
落合 栄 さん  
(岩本)

## こちら編集室

岩本山公園の梅が見ごろとなった。毎朝早くから市内はもとより、全国からカメラマンが押し寄せている。富士山をバックに梅を撮るには最高の場所として知られているようだ。「今何分咲き?」「きょうは富士山見えています?」といった問い合わせの電話も多い。また、

インターネットで富士山の見えぐあい確かめてから来るといった人もいたようだ。しかし、ことしはいつになく富士山の雪が少ない。少々降ってもすぐなくなってしまう。市政カレンダーの2月のような写真は撮れそうもなく、カメラマン泣かせの年となっている。

人口 237,659人 (前月比+1)  
男 118,294人 (-6)  
女 119,365人 (+7)  
世帯 77,979世帯 (+56) 2月1日現在  
編集・発行 富士市総務部広報広聴課  
〒417-8601 静岡県富士市永田町1-100 ☎51-0123

