



人・情報・交流基地 vol.3

この植物の名前は何か？

家庭教育学級・丸火自然観察会 吉永公民館

この学級では、月に1回、幼児から小学生までの子供を持つお母さんたちが集まって、子供のしつけや子育てについて学習しています。8月の学習会は夏休みということもあり、親子一緒に丸火自然公園で自然観察会を行いました。

いろいろな植物の特徴やおもしろい名前の由来などを聞きながら、実際に葉や花にそっと触れ確かめました。お母さんも子供も大自然の中、新しい発見をした1日でした。

2～5 頑張ってます!! 商店街

6 秋の全国交通安全運動

7 環境衛生週間

8・9 富士市の住宅ローン

10 まちかどネットワーク

11～14 暮らしのたより

15 11月20日号特集に関するご意見募集

16 富士の民話あれこれ

「宮島新田のぴったり観音」

頑張ってます！！

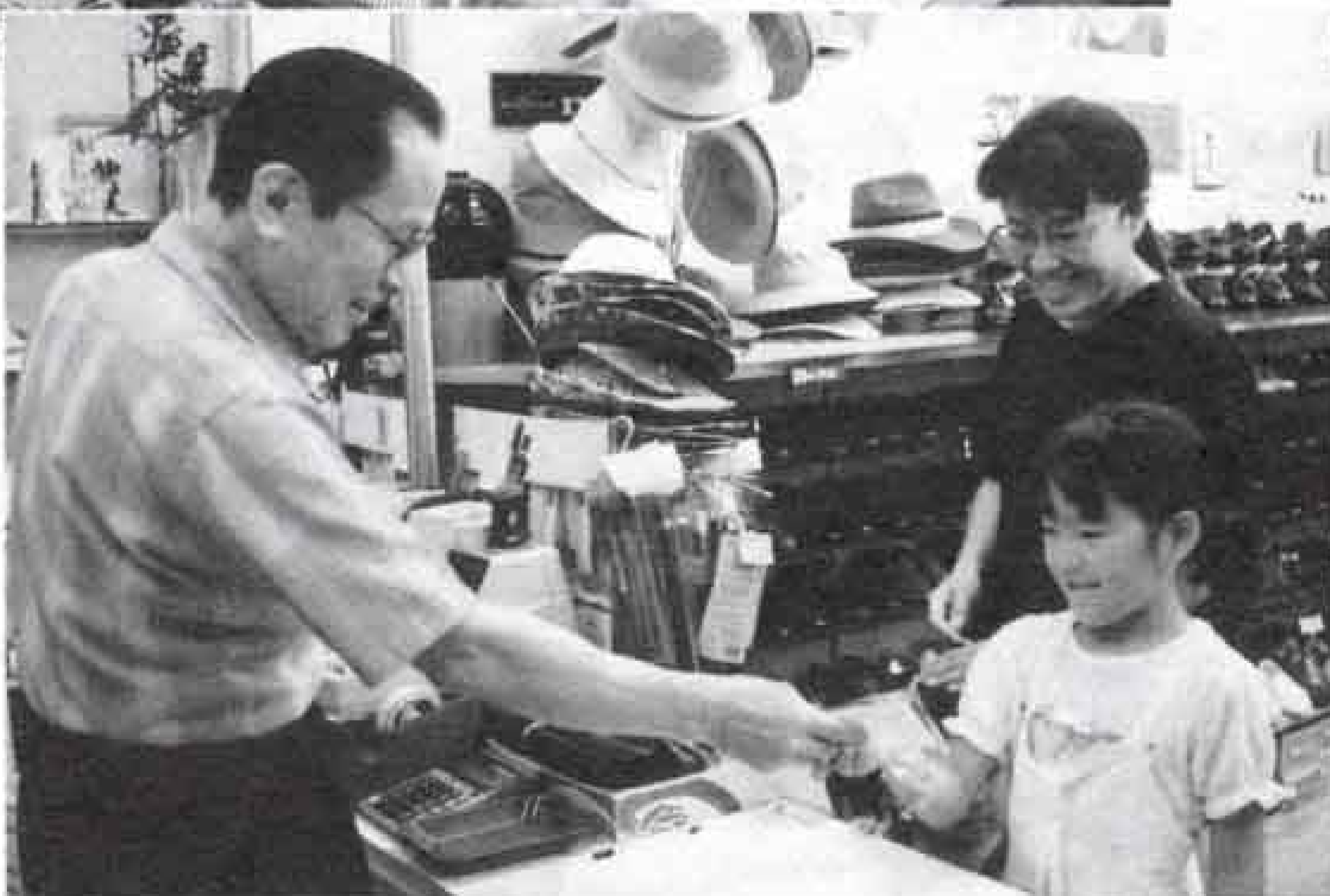

商店街

市内には、十六を超える商店街組織と約二千五百もの商店があり、それぞれ商業活動をしています。また、富士商工会議所や鷹岡商工会を中心に「地元商店愛用運動」を実施していますが、地元購買率（消費者が住んでいる市町村でどのくらい買い物をしているかを示したものは少しずつ低下しています。特に一般商店の割合は大きく減少しています。原因はいくつか考えられますが、長引く不況が加わり、一般商店を取り巻く環境はますます厳しくなっています。

そのような中、個性的で魅力ある商店づくりをして、お客を引きつけようとする動きが、いくつかの商店街で見られます。

今回は、そうした商店街のさまざまな取り組みについて紹介します。

地元購買率の変化

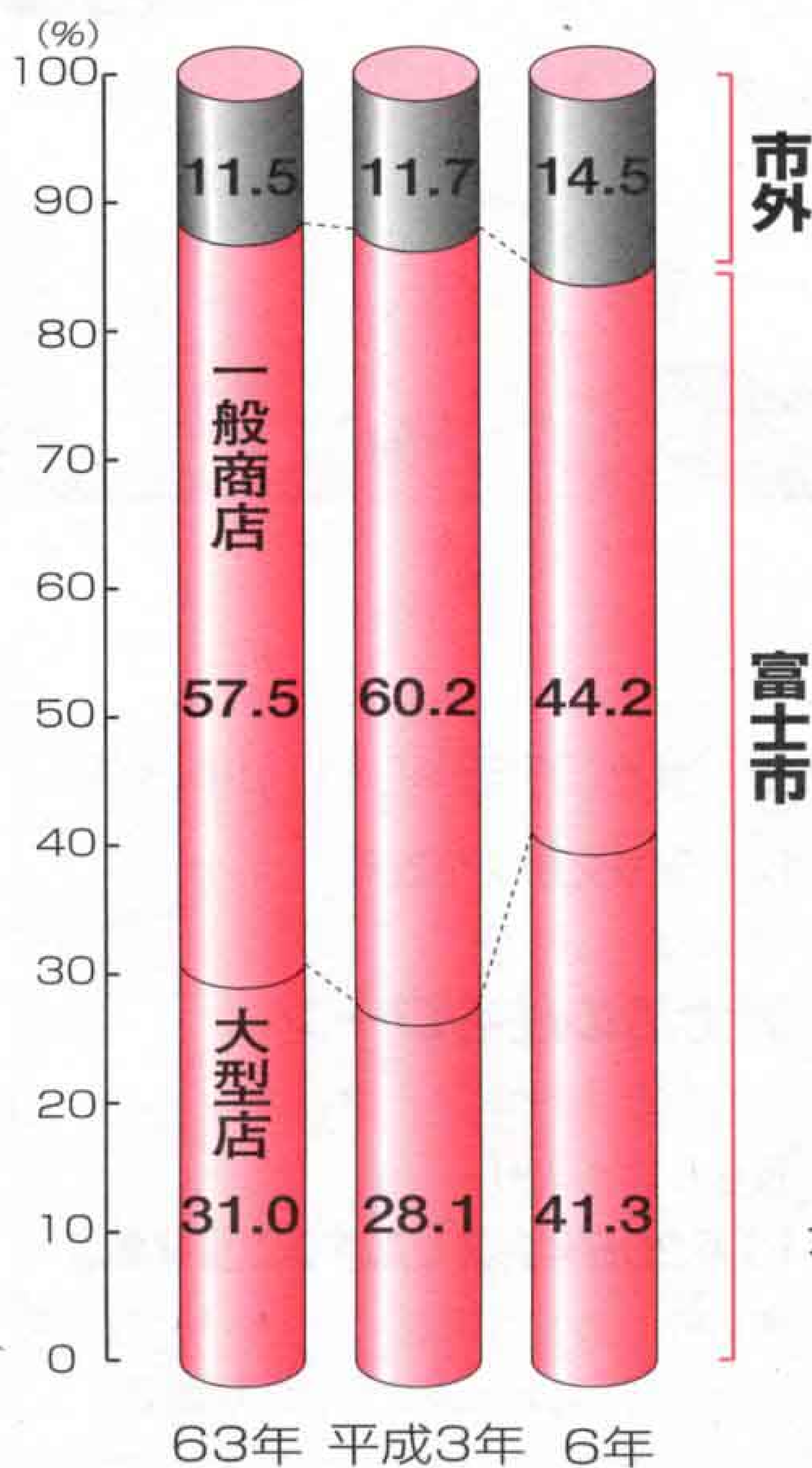

大型店…建物内の売場面積が500㎡を超える店のこと

きれいなお店づくり

市内の商店街には、快適なショッピング空間をつくろうと努力しているところもあります。またまりのある商店街とするために街並みに同じデザインを採用したり、従来の買い物空間に加え、潤いや憩いの場などを設けて、緑あふれる空間をつくり出したりしています。また、景観が美しくなるように独自に約束事を定めたりもしています。もちろん、各店自慢の商品ディスプレイなども買い物客の目を楽しませてくれます。



◆富士本町通りの西側に位置する富士町シャープ振興会の街並みは、樹木や花壇、ベンチをあちらこちらで見ることができます。



◆吉原商店街では電線を地中に埋め、景観に配慮しています。



金指 みどりさん
(本市場)

富士駅北側の商店街にはベンチや花壇がたくさんあっていいですね。ベンチがあると子供が疲れたとき、ひと休みもできます。

◆鷹岡商店街ではバス停付近に花を飾ったり、街灯を新しくしたりしています。



広見ショッピング商店会会長
岩崎 正明さん

楽しく、気持ちよく買い物をしてもらうためには、見た目のきれいさも大切です。商店会管理の駐車場などはもちろん、商店街につながる道も定期的に清掃をしています。



◆広見ショッピング商店会による、商店街につながる歩道の清掃風景。同時に花壇の手入れも行います。

にぎわいを つくる

商店街は地域に住む人の生活空間の一部であり、毎日の生活に必要な場所。本来、大勢の人が集まり、情報交換が活発でなければなりません。そこで、イベント空間としての商店街が見直されています。地域コミュニケーションの核としての商店街を守るため、各商店街では工夫を凝らして、独自のお祭りやイベントなどを行っています。

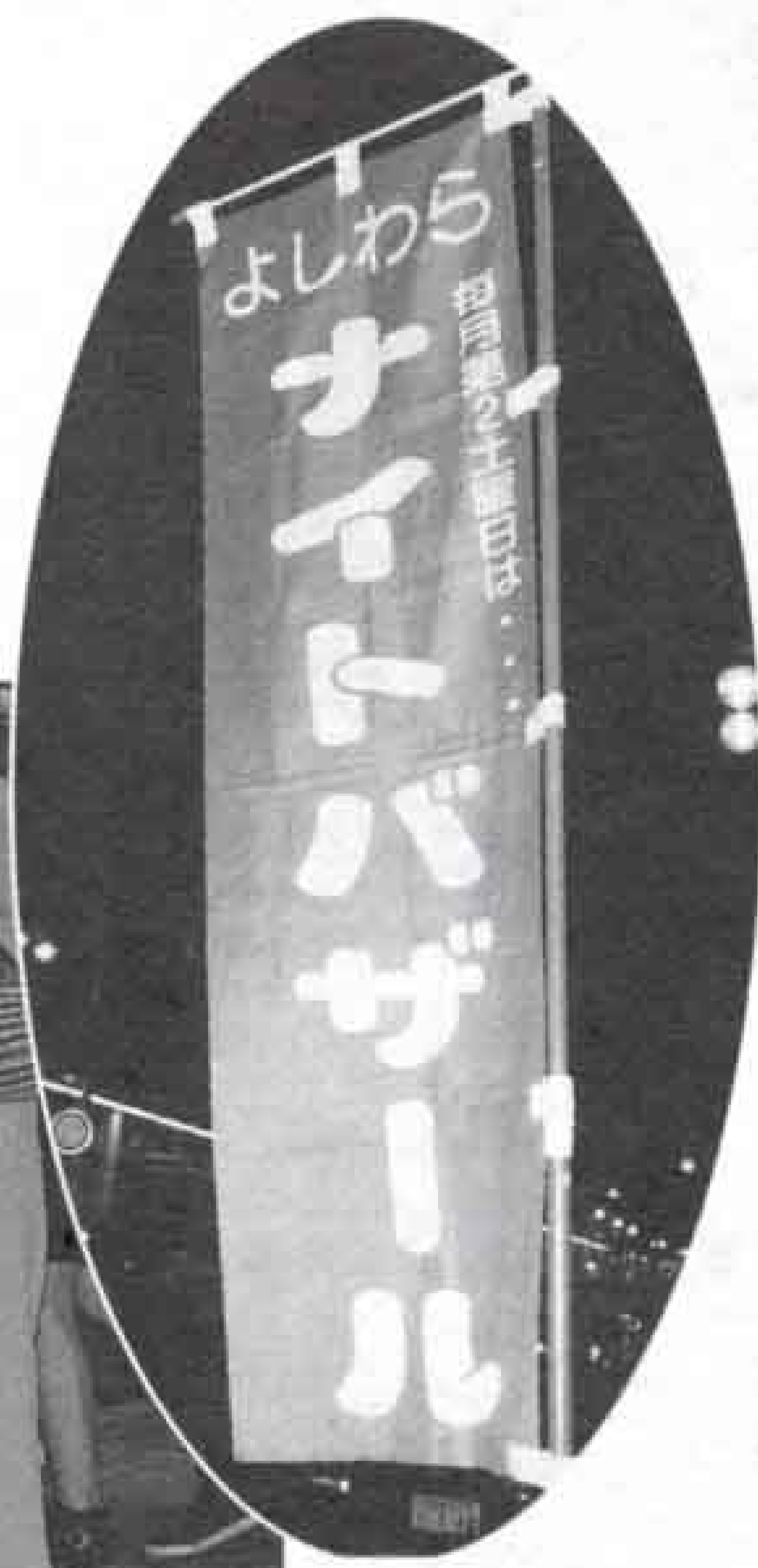

◆毎月第2土曜日に吉原商店街で行われる「ナイトバザール」。ことしの8月で2周年を迎えました。毎回、家族連れや友達連れなどで大変にぎわいます。

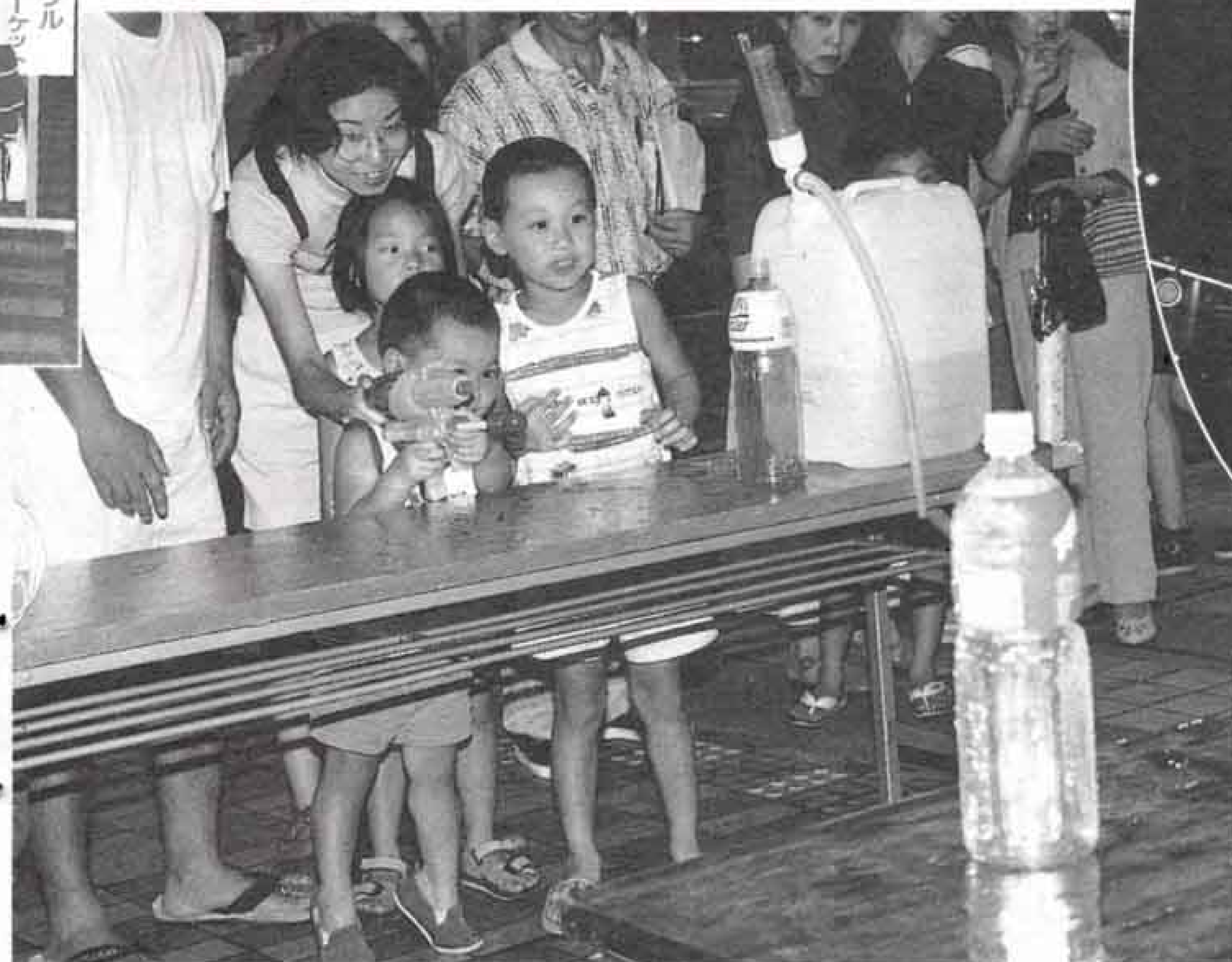

辻 あかりさん (瓜島町) 写真左
岩間 奈緒実さん (石坂)

ナイトバザールには、友達四人ぐらいで行きます。各コーナーを見て回るだけでも楽しいです。欲を言えば、もっと中学生の女の子が参加しやすいコーナーがあればと思います。



◆富士本町商店街では年に数回「ドリームフェスティバル」を企画。レシート抽せん会やその時期に合ったコーナーを設けています。



◆広見ショッピング商店会では、ことし初めて広見夏祭りの昼の部を主催。「広見サマーイベント」として開催し、大勢の人を集めました。



◆市内で最初にポイントカード（F遊カード）を導入した富士本町商店街。ポイントがたまると商品券として使えるほか、現金つかみ取りなどの多種多様な抽せん会やイベントに参加できます。



富士本町商店街
振興組合理事長
のぶお せいご
信岡 成五 さん

F遊カードはお客様にお得なことはもちろん、商店としてもカードを通してお客様とのコミュニケーションが取りやすくなったと言う声も挙がっています。



◆吉原商店街のポイントカードは、上のポスターが張られている店で使用できます。

お 得 な サ ー ビ ス

一般商店の魅力と言えは、きめ細かな気配りとその人に合ったサービス。それに加えて、加盟店で商品を買おうと購入額によってポイントがつき、たまるといろいろの特典がつくポイントカードというサービスをしている商店街もあります。また、歳末やお中元の売り出しを、商店街全体で盛り上げているところもあります。



吉原商店街振興組合
理事長
神尾 敬さん
たかし

ナイトバザールでは毎回工夫を凝らした手づくりのゲームやコーナーを用意しています。これをきっかけに、商店街に親しみを持ってもらえたらと思います。

◆富士駅南商店会での初めてのお祭り「フェスタえきなん'98」。地域と一体化したお祭りを目指し、小木の里太鼓演奏や地元の小規模授産所「竹の子」の商品即売などが行われました。



今、一般商店は厳しい状況の中、消費者の心を引きつけ、喜んでもらえるような店づくりに努力しています。いくつかの商店街では、お互いに協力し合って、今までの商品販売にとられない活動を始めているところもあります。そして、商店を単なる買い物をする場所だけでなく、地域のコミュニティーの場となることを目指し、従来の機能を充実し、商品を通じて情報の提供や市民の憩いの場となるような快適なショッピング空間をつくらうと努力しています。

そのためには商店街はもちろん、お客さんである市民の皆さんのご協力も必要です。ぜひ、商店街に、足を運んでみてください。

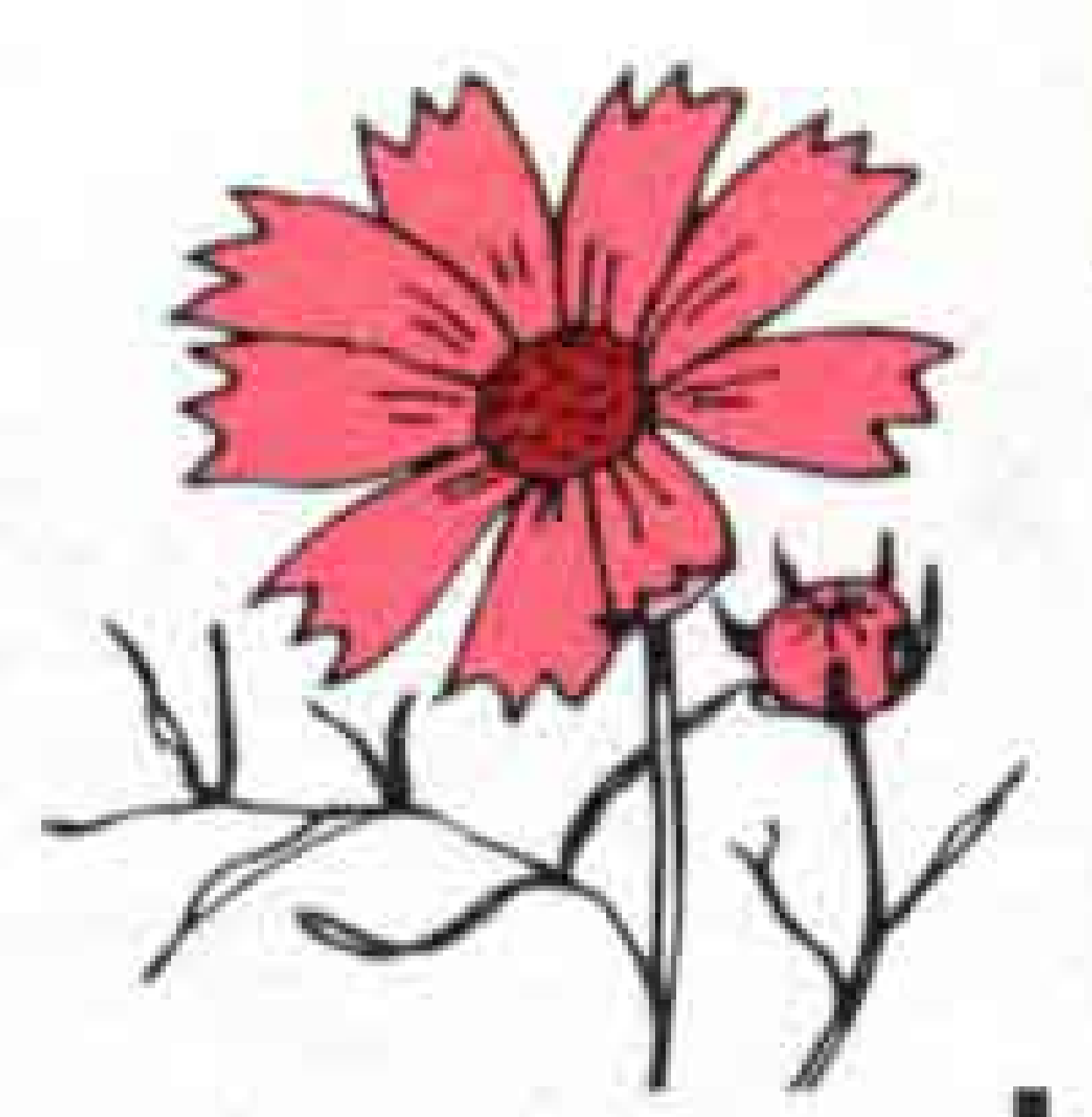

平成10年度

秋の全国交通安全運動



9月21日(月)～30日(水)

交通事故は、大切な人の命を奪いかねない非常に恐ろしいもの。交通事故を起こさないよう、また交通事故に遭わないよう、交通ルールとマナーをしっかりと守りましょう。

めざせベスト！交通安全県 “静岡”

～全国ワースト10脱出に向けて～

- 運動の重点
- ★ 高齢者・若者の交通事故防止
 - ★ シートベルトの着用の徹底
 - ★ 追突事故の防止

◆街頭や地域で、啓発活動を行います◆

と	き	行	事	と	こ	ろ
		(シートベルト着用街頭活動強化の日)				
21日(月)	7:00～8:00	街頭指導及び広報		各地区		
	7:00～8:00	シートベルト着用街頭広報及び指導取り締まり		ロゼシアター西側交差点		
	18:00～20:00	主要交差点街頭指導		各地区		
22日(火)	7:40～8:20	高校生自転車通学街頭指導		市内6か所		
	14:00～16:00	踏切事故防止訓練及び交通診断		岳南鉄道踏切		
24日(木)	9:00～17:00	放置自転車一掃の日		市営自転車駐車場		
	13:30～15:00	高齢者交通安全教室		吉原公民館		
25日(金)		(若者の交通事故防止の日)				
	9:00～11:30	高齢者ドライバーコンテスト		富士自動車学校		
26日(土)	8:00～9:00	追突事故防止の日～交差点50m作戦～		旧国道1号交差点4か所		
28日(月)	9:00～11:00	交通安全高齢者訪問指導		市内		
	15:00～16:30	交通安全協会優良運転者表彰式		ホワイトパレス		
29日(火)	14:00～15:00	飲酒運転追放街頭広報		吉原中央駅周辺		
	19:00～20:00	飲酒運転追放夜間パトロール		富士・吉原・鷹岡		
30日(水)		(高齢者の交通事故防止の日)				
	10:00～11:30	交通安全 やってる貝 前を見てる貝		西富士道路料金所		
	18:00～20:00	主要交差点街頭指導		各地区		

問い合わせ 交通安全課 (富士市交通安全対策協議会事務局) 内線2476

浄化槽の維持管理をしっかりと

浄化槽は、微生物の働きを利用して、汚れた水をきれいにする装置です。住みよい暮らしや美しい環境を守るためにも、浄化槽に関する正しい知識を持つことが大切です。

義務づけられている

維持管理

浄化槽の使用者（管理者）は、保守点検と清掃を定期的に行うことが、浄化槽法により義務づけられています。保守点検とは、浄化槽の異常や故障などを早期発見し、予防措置をとることで、清掃とは、汚泥を取り除き装置類をきれいに洗うことです。これらの維持管理は、悪臭の発生を防ぎ、機能を正常に保つためにも重要な作業です。

委託契約を

結びましょう

保守点検や清掃などの記録は三年間保存しなければならぬことになっていきます。維持管理はあらかじめ専門業者などと委託契約を結んでおけば、定期的に実施され、記録票をもらえるので面倒ではありません。維持管理が適正に行われないと、次第に浄化槽の機能が低下し、環境汚染の原因となります。また、故障箇所を早目に修理しないと、機能を正常に戻すために、かえって余分な費用がかかることにもなります。

浄化槽パトロールを

実施します

市内では、六千九百三十四基、全体の二〇%以上がまだ保守点検がされていません。県と浄化槽協会の協力で、浄化槽パトロールを九月下旬から十月上旬にかけて実施し、保守点検をしていない家庭などを指導していきます。

ぜひ、これを機会に浄化槽の保守点検と清掃の重要性について見直してみましよう。

★問い合わせ★

環境衛生課 内線二〇五五

浄化槽保守点検状況（平成9年度調べ）

浄化槽設置基数	31,174
保守点検実施基数	24,240
保守点検未実施	6,934



環境衛生週間は、生活環境の保全と公衆衛生の向上を目的に定められました。

私たちの何げない毎日の生活は、知らず知らずのうちに環境に負担をかけてはいないでしょうか。浄化槽の維持管理や古紙の出し方など、私たちの生活についても一度見つめ直してみましよう。

環境衛生週間

9月24日(木)～10月1日(木)

古紙の出し方にご協力を

平成九年四月から始まった古紙回収ですが、当初の予想を上回る古紙が回収され、改めて市民の皆さんのリサイクルに対する意識の高さが感じられます。

しかし、決められた出し方について徹底されていない部分が見受けられますので、確認してみてください。

古紙の出し方

新聞紙の中に、雑誌や紙箱などがまざって出されています。新聞紙と雑誌などは分別して出してください。また、シール類やビニールコート紙などの特殊な紙もまざっています。これらは燃えるごみとして出してください。

集積場所での分類

集積場所に雑然と出されているため回収に時間がかかっています。回収作業がスムーズに行えるよう集積場所でも品目ごとに分類して出してください。

※集積場所での分類をあらわす札を作成しています。必要な町内会（区）は町内会（区）長が申し出てください。また、集積場所のスペースの問題があまりしつたら連絡をしてください。

古紙を出す時間

古紙は必ず八時三十分までに出すようにしてください。また、回収は各品目ごと車両をかえて回収

平成9年と10年の古紙量

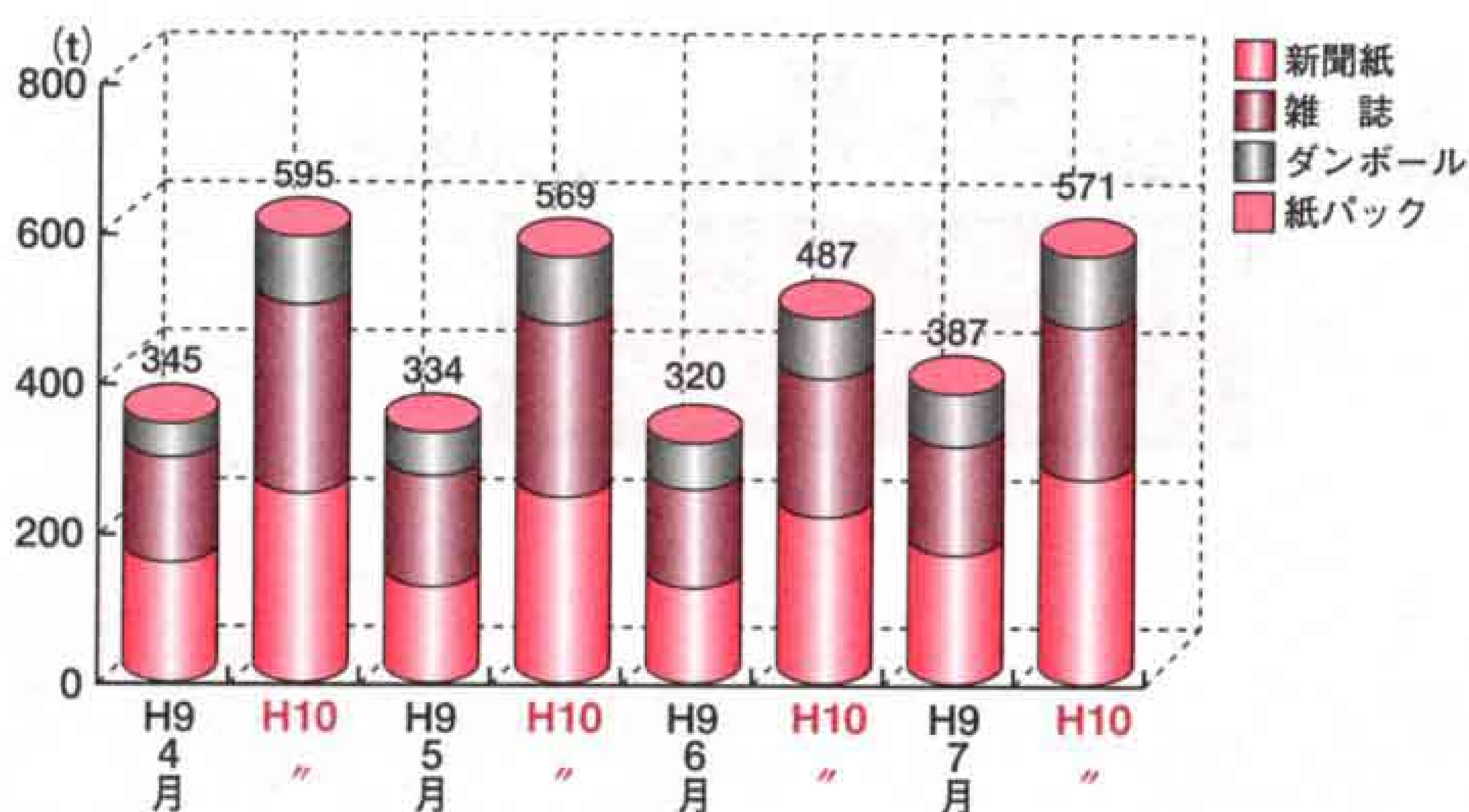

しています。新聞紙や雑誌が回収されても、段ボールなどが残っているときに新聞紙などを出す人がいますが、回収が終わったものについてはそれ以降回収されませんのでご注意ください。

★問い合わせ★

環境衛生課 内線二〇五一
環境クリーンセンター

☎三五一〇〇八一

富士市の住宅ローン

融資の申し込みを受け付けます

「富士市の住宅ローン」(富士市勤労者住宅建設資金貸付制度)は、働く人のマイホーム取得の援助資金として、市と静岡県労働金庫が協同で貸し付けをするものです。まもなく、秋の申込期間が始まります。また、申し込みの受け付けに先立ち、詳しい説明会も開きます。

住宅の新築、増改築を考えている皆さん、「富士市の住宅ローン」を利用してみてはいかがでしょうか。

富士市の住宅ローンについて

利用できる人は

市内に自分が住む住宅を新築、増改築するか、または土地、建物を購入する勤労者です。中古住宅やマンションの購入についても対象となります。

ただし、土地を購入する場合は、富士市に住民登録をしている勤労者か、市内の事業所に5年以上勤めている勤労者に限ります。

融資額と貸付期間は

融資額は1件につき最高800万円です。800万円を超える融資を希望するときは、そのほかの公的融資とあわせて利用できます。貸付期間は、5年、10年、15年、20年、25年のいずれかです。

秋の受付融資額は約2億2,000万円で、10月19日・20日の2日間で申し込みが融資枠を超えた場合は抽せん会を行います。

貸し付けの条件は

◎住宅の建築面積

住宅の建築面積は、50平方メートル以上、280平方メートル以下。

◎宅地購入の場合

宅地面積が100平方メートル以上、330平方メートル以下で、貸し付けの日から5年以内にその土地に住宅を建築できること。

◎保証人

原則として必要ありません。

◎担保

その不動産を担保とし、第1順位とする。ただし、住宅金融公庫と厚生年金の融資をあわせて受けた場合は、第3順位を認めます。

利率

(火災保険・生命保険つき。保証料は別に必要です)

5年・・・年2.54%

10年・・・年3.02%

返済は、元利を均等に割る毎月払い、
または、ボーナス併用払いで

☆融資額別返済額の目安

融資額	期間		5年	10年	15年	20年	25年
	返済方法		コース	コース	コース	コース	コース
300万円	毎月払い	毎月払い	5万3,300円	2万9,000円	2万 800円	1万6,700円	1万4,300円
		ボーナス併用	2万6,700円	1万4,500円	1万 400円	8,400円	7,200円
	ボーナス併用	16万 700円	8万7,500円	6万2,600円	5万 300円	4万3,000円	
500万円	毎月払い	毎月払い	8万8,900円	4万8,400円	3万4,600円	2万7,800円	2万3,800円
		ボーナス併用	4万4,500円	2万4,200円	1万7,300円	1万3,900円	1万1,900円
	ボーナス併用	26万7,800円	14万5,800円	10万4,300円	8万3,800円	7万1,600円	
800万円	毎月払い	毎月払い	14万2,200円	7万7,400円	5万5,400円	4万4,500円	3万8,100円
		ボーナス併用	7万1,100円	3万8,700円	2万7,700円	2万2,300円	1万9,100円
	ボーナス併用	42万8,500円	23万3,300円	16万6,800円	13万4,000円	11万4,600円	

- ◇表中の「ボーナス併用」は、融資額の2分の1をボーナス払いする場合です。
 (「ボーナス併用」の上段は毎月払い額、下段はボーナス時の支払い額)
 ◇15・20・25年の返済額は、当初10年間の金額で、11年目からは労働金庫の定める金利での返済となります。

☆住宅金融公庫と比較すると・・・

例) 融資金額 800万円 返済期間 10年
返済方法 毎月元利均等払い

	富士市住宅ローン	住宅金融公庫
建築面積	125m ²	
金利	3.02%(固定金利)	2.75%(固定金利)
毎月返済	7万7,322円	7万6,329円
生命保険	ろうきん負担	約12万5,000円
火災保険	ろうきん負担	約4万9,000円
保証機関	4万 640円	4万6,600円
支払総額	約931万円	約938万円
支払差額	10年間で約7万円	

富士市住宅ローン

説明会

9月29日(火)・30日(水) 18:30～
ロゼシアター4階 第2会議室

申し込み

10月19日(月)・20日(火) 9:00～15:00
 静岡県労働金庫富士支店 ☎61-0808
 静岡県労働金庫吉原支店 ☎53-2525
 ろうきん岳南ローンセンター ☎52-8333

問い合わせ

富士市役所商工労政課
☎51-0123 内線2591

お便りください

このコーナーは、皆さんの意見や地域話題をお届けしています
広報広聴課 ☎51-0123 内線2823へご連絡ください

私たち
新しい **まちかどネットワーク** です

五月五日号で募集した、地域の情報通信員「まちかどネットワーク」が決まりましたので、ご紹介します。

「まちかどネットワーク」に、ことしから仲間入りした人は四人。昨年から活躍している五人を合わせて九人になりました。新しいネットワークさんには、これから二年間「広報ふじ」や「市民暮らしのカレンダー」などの批評をしていただいたり、身近な出来事や自然、人の話題などを連絡していただきます。

これまで、ネットワークさんから教えていただいたグループや人、ユニークな話題など、さまざまな生きた情報が「広報ふじ」の紙面を飾っています。

街でネットワークさんに会ったら、話題の提供や情報の収集に、ぜひご協力をお願いします。

どうぞ
よろしく



結婚を機に、富士市に住むようになり、もっと富士市のことを知りたいと思い応募しました。

現在、二歳とゼロ歳児の母として、子育てに奮闘しています。毎日子育てで大変ですが、子供ができてから、今まで気にもとめなかったことも興味や関心がわいてきました。小さな子供を持つ母親の視点から得た情報を、お伝えできればと思います。



林 綾子さん(富士見台)

叶 冨子さん(中央町)



昨年の六月に二十数年ぶりに富士市に戻ってきて、街の様子がすごく変わってしまっていてびっくりしました。道路が広くなっていたり、大型店がふえていたり、立派な公共施設が建設されていたり…。いいことだけではなく、これはちよつとどうかなと思う変化もあります。ですから、自分が知らない間の富士市を知りたくて応募しました。

身近で 新鮮な
情報を
お知らせします

田村 千代美さん(永田町)



以前、私が参加しているグループを「広報ふじ」に取り上げてもらったときに、このまちかどネットワークを知りました。私は生まれも育ちも富士市ですが、知らないことの方が多いですね。他市から来た友人などに、富士市のよい所を、自信を持って紹介できるようになれたらと思います。それがネットワークとしての目標です。

体が不自由だったり、出産や病気になったりした人にかわって、家事などをお手伝いをする、ヘルパーをしています。年々お年寄りからの依頼がふえていて、高齢社会が進んでいるんだなと肌で感じますね。

あまり人脈が多くないので、ネットワークになることに少し不安を感じたりもしましたが、ヘルパーを通して得た生の声を届けることができました。



渡辺 順子さん(中島)

女性水泳教室

☎ 温水プール 36-2131

とき 11月10日～12月2日 毎週火・水曜日 10:00～11:30 計8回

ところ 温水プール

対象 一般女性 定員 30人

受講料 5,000円

申し込み 10月18日(日)の8:30～9:00に本人が受講料を持参し、温水プールへ(応募者多数の場合は9:00から抽せん)

富士駅周辺に本籍がある皆さんへ 本籍地番が変わります

☎ 市民課 内線 2225

9月下旬ころに岳南広域都市計画富士駅周辺土地区画整理事業の換地処分(公告)を予定しています。この換地処分により、区画整理事業該当地域に本籍を置いている人の戸籍簿上の大字、地番が変更されます。

◎旧大字

平垣、本町1・2丁目、上・下横割、水戸島、十兵衛

◎新大字

富士町、本町、水戸島元町、横割本町、横割3丁目

市では、換地処分(公告)に合わせて、戸籍簿を旧の本籍地番から新しい本籍地番に書きかえを行います。ただし、戸籍簿上、枝番のない親番のみで登録されている人(例：水戸島410番地など)は、戸籍簿の書きかえができませんので、本籍変更のための「転籍届」の手続を換地処分後に市民課で行ってください。

また、これを機会に転籍を希望する人も「転籍届」の手続をしてください。

<転籍の例>

- ①現在の住所(住居表示の街区符号)への転籍(例：横割本町1番など)
- ②換地処分後の新大字、新地番への転籍(例：富士町500番地など)
- ③自分の希望する別の土地の地番への転籍
なお、市外への転籍の場合は、戸籍謄本の添付が必要です。

※本籍地は、地番または住居表示の街区符号(○番)のどちらかを選択できます。

※詳しくは市民課戸籍係へ

ダイヤル市政案内 ☎52-1111

ダイヤル業務案内 ☎53-1111

エアロビクス教室に参加しませんか

☎ 温水プール 36-2131

教室名	と き	回数	と ころ
エアロビクス	10/12～12/21 毎週月曜日	19:00～20:30	温水プール研修室 市立富士体育館 剣道場
	10/7～12/9 毎週水曜日	10:00～11:30	
	10/11～12/13 毎週日曜日	19:00～20:30	
		計10回	

対象 一般男女 受講料 3,000円 定員 各30人

申し込み 9月27日(日)の8:30～9:00に本人が受講料を持参し、温水プールへ(応募者多数の場合は9:00から抽せん)

静岡県・富士地区生涯学習フェスティバル サポーター・フリーマーケット出店募集

☎ 社会教育課 内線 2718

◆サポーター募集

とき 10月25日(日) 10:00～16:00

ところ ロゼシアター大ホール
中央公園

内容 受付、ゲーム指導、場内誘導、放送、託児、来賓接待、カメラマン、掃除などイベント業務のサポート

対象 中学生以上のボランティア活動に関心がある人で、当日活動できる人

定員 50人程度

申し込み 9月16日～30日に応募用紙(社会教育課で配付)に必要事項を書いて、直接または郵送で〒417-8601富士市永田町1-100社会教育課へ

◆フリーマーケット出店募集

とき 10月25日(日) 10:00～15:30

雨天の場合中止

ところ 中央公園

対象 富士市・富士宮市・芝川町に在住・在勤の人(未成年者だけのグループ及び業者は除く)

募集区画数 約120区画(1区画2人以上) ※先着順

区画サイズ 約2.7m×2.7m

参加費 無料

申し込み 9月16日～30日に申し込み用紙(社会教育課で配付)に必要事項を書いて、直接または郵送で〒417-8601富士市永田町1-100社会教育課へ

行政書士・土地家屋調査士 無料相談

☎ 建設部管理課 内線 2492

とき 10月4日(日) 13:00～16:00

ところ ロゼシアター第4会議室

内容 農地転用の届け出、土地利用・道路・河川占用の届け出、建設業の登録、土地の調査測量・分筆、建物の新築・増築の登記など

問い合わせ 静岡県行政書士会富士支部 ☎53-0578、静岡県土地家屋調査士会富士支部 ☎53-5461

無料法律相談

☎ 市民相談室 内線 2244

とき 10月12日(月)

10:00～11:30、13:00～14:30

ところ 静岡県地方・家庭裁判所富士支部
相談担当者 静岡県弁護士会富士地区
在住弁護士、静岡地方・家庭
裁判所富士支部書記官

問い合わせ 静岡地方裁判所富士支部 ☎52-0159

～水 きれいなままに～

下水道は、皆さんの家庭から出る汚れた水を下水処理場に集め、きれいにしてから川に返すもので、環境のためになくてはならない大切なものです。皆さんが毎日の生活で、どれだけ多くの汚れた水を流しているか、この日を機会に考えてみてはいかがでしょうか。

9月10日は
全国下水道促進デー

富士市下水道いろいろ コンクール入賞作品展

日常生活の中で、下水道について自由な発想、表現をしたポスター、作文、標語、書道の入賞作品を展示します。入賞者の力作を、ぜひごらんください。

9月23日(水)～30日(水)

ロゼシアターギャラリー

問い合わせ 下水道部管理課 内線2512

シルバークッキングスクール (高齢者料理教室) 受講生募集

☎ 高齢者福祉課 内線 2318

料理教室に参加して、楽しく仲間づくりをしてみませんか。
とき 10月8日～平成11年1月21日
毎週木曜日 13:30～16:30 計15回
ところ 伝法公民館料理室
対象 60歳以上の男性
定員 20人(先着順)
受講料 無料(材料費は実費負担)
申し込み 9月21日～30日に直接または電話で高齢者福祉課へ

市民文化財めぐり

☎ 文化振興課 内線 2721

とき 10月24日(土) 9:00～11:30
雨天の場合は25日(日)
見学場所 市立博物館内建造物(樋代官植松家長屋門と住宅、旧松永家住宅、原泉舎、旧独楽荘石倉、杉浦医院、眺峰館)
講師 建部恭宣たてべ やすのぶさん(日本建築専門学校教授)ほか
対象 一般(小学4年生以下は保護者同伴)
定員 30人(応募者多数の場合は抽せん)
申し込み 10月5日～7日に直接または電話で文化振興課へ

秋の農作業安全運動

9月21日～10月20日

ひやり・はっとは、危険な予告！
農作業事故は相変わらず多く、昨年県内では137件が発生し、このうち死亡事故が4件ありました。秋は、農業機械を扱う機会も多くなります。点検を積み重ね、事故の原因を一つ一つ取り除きましょう。 農政課 内線2564

～秋の全国交通安全運動～ 高齢者ドライバーコンテスト

☎ 交通安全課 内線 2476

ドライバーコンテストを通じて安全運転の再確認をしてみませんか。
とき 9月25日(金) 9:00～11:30
ところ 富士自動車学校
対象 65歳以上で日常自動車を運転している人
定員 50人(先着順)
参加費 無料
申し込み 9月17日までに電話で交通安全課へ

第37回企画展「加島 米と水 ～富士川下流の米づくり～」

☎ 市立博物館 21-3380

加島平野は、「加島五千石」とうたわれる水田地帯でした。河川跡であるがゆえの米づくりの特色や、豊作を願った加島の人々の思いをたどります。
とき 9月8日(火)～11月15日(日)
9:00～17:00(11月は16:30)
ところ 市立博物館
入館料 大人100円、小・中学生50円
休館日 毎週月曜日、9月16日(水)・24日(木)、11月4日(水)

～日曜納税相談～

とき 9月27日(日) 9:00～16:00
ところ 市役所3階
★収 税 課…市・県民税、固定資産税の納付について
★国民健康保険課…国民健康保険税の納付について
問い合わせ 収 税 課 内線2365
国民健康保険課 内線2343

平成10年度 児童文学講演会

☎ 中央図書館 51-4946

とき 10月13日(火) 10:00～12:00
ところ 中央図書館2階視聴覚室
テーマ 子どもに幸福を語るということ～児童文学に今何ができるか～
講師 清水真砂子しみず まさこさん(児童文学者)
定員 100人(先着順)
受講料 無料(入場整理券が必要)
申し込み 9月25日の9:00から受け付けます。直接中央図書館へ(1人1枚入場整理券を配付)

親子自然の集い

☎ 少年自然の家 35-1697

とき 10月25日(日) 9:00～13:00
ところ 丸火青少年の家とその周辺
内容 植物観察、親睦しんぼく昼食会
講師 中山芳明なかやま よしあきさん(自然観察の会会長)
対象 市内在住・在勤の親とその子供及び家族
定員 60人(先着順)
参加費 1人500円(昼食代含む)
申し込み 10月1日～15日に電話で少年自然の家へ

不動産の無料相談会

☎ 土地対策課 内線 2417

不動産鑑定士が相談に応じます。
とき 10月1日(木) 10:00～16:00
ところ 沼津市役所1階市民フロアー
内容 土地価格、土地取引(売買など)、借地、借家、相続、贈与など
問い合わせ (社)静岡県不動産鑑定士協会 ☎054-253-6715

環境シリーズ No.6 マテリアルリサイクルと サーマルリサイクル

◎マテリアルリサイクルって何？
そのままの形で再使用したり、ほかの製品に形成し直して使用したりするなど、素材として再利用する方法です。
◎サーマルリサイクルって何？
焼却して発生する熱を、温水・蒸気・電力などの形で利用する方法です。
◎富士市のリサイクルの現状
富士市では、瓶、缶、古紙などは分別収集してマテリアルリサイクル、その他の燃えるごみは、焼却してサーマ

ルリサイクルしています。
平成9年度では、缶1,395ト、金属1,358ト、瓶2,324ト、古紙5,044トと、合わせて1万121トが再資源物として分別収集され、さまざまな再生品となり利用されています。
環境クリーンセンターでは、施設で使う電力の98%をごみ発電で賄っています。また、売電も行っており、合わせて約1億円のメリットがあります。
そのほか、ボイラーによる蒸気で温水をつくり、その熱を温水プールと富士ハイツに提供しています。熱量に換算すると、平成9年度では温水プール

へ約7億8,300万キロワット、富士ハイツへ約18億7,000万キロワットを供給。灯油を使用した場合と比べて、燃料代が約1,610万円浮いた計算になります。
◎リサイクルに心がけましょう
毎日の生活から出される廃棄物の中には、資源として使えるものが多く含まれています。このような再生資源を利用することによって限りある天然資源を節約できますし、ごみの量も減らすことができます。分別をしっかりとリサイクルに心がけましょう。

問い合わせ 環境衛生課 内線2051

センター婦人がん検診

☎ 保健女性センター 64-8992

とき 10月26日(月) 13:30~14:15
 ところ 保健女性センター
 内容 子宮頸がん・乳がん検診
 対象 30歳以上の女性
 受診料 1,100円(70歳以上などの人は無料)
 申し込み 電話で保健女性センターへ予約してください
 *不正出血・子宮筋腫などがある人は医療機関での検診をお勧めします。

家庭介護教室

☎ 保健女性センター 64-8993

とき 10月8日(木)・15日(木)・22日(木)・29日(木)、11月10日(火)・13日(金)・16日(月)・26日(木) 13:00~15:30 計8回
 ところ 保健女性センター
 内容 介護の心構え、床ずれ予防、入浴介助などの講話と実習
 定員 30人(先着順) 受講料 無料
 申し込み 9月21日から受け付けます。直接または電話で保健女性センターへ

講演会

「いきいきリハビリのつどい」

☎ 保健女性センター 64-8993

とき 10月3日(土) 12:00~16:30
 ところ ロゼシアター小ホール
 テーマ 心とからだ
 ~納得ある生を考える~
 講師 山崎章郎ふみおさん(聖ヨハネ会総合桜町病院ホスピス科部長)ほか
 定員 320人 受講料 無料
 申し込み・問い合わせ 9月20日までに電話で湖山病院企画広報室へ ☎36-2000

重度心身障害者

医療費受給者証の更新

☎ 障害福祉課 内線 2322

重度心身障害者の医療費受給者証が10月1日から新しくなります。9月30日までに新しい受給者証を郵送しますので、古い受給者証は破棄してください。受給者証番号も変わりますので、現在医療機関などで治療を受けている人は、新しい受給者証を必ず病院窓口で提示してください。

防衛医科大学・防衛大学 看護学生募集

☎ 市民課 内線 2222

試験日 看護学生 10月29日(木)
 防衛医科大学 11月7日(土)・8日(日)
 防衛大学 11月14日(土)・15日(日)
 資格 高卒見込み~21歳未満の男女(看護学生は22歳未満の女性)
 受付 9月16日~10月14日に願書(自衛隊富士募集事務所で配付)を提出
 問い合わせ 自衛隊富士募集事務所 ☎51-1719

特別障害者手当などを

支給します

☎ 障害福祉課 内線 2321

市は、重度の障害を持っている人に、手当を支給しています。該当する人は申請してください(支給制限があります)。

- ◎特別障害者手当
20歳以上で重度の障害が重複、または障害のため常時特別な介護が必要な人
- ◎障害児福祉手当
20歳未満で身体障害者手帳1級または2級の一部(常時介護)、またはIQ20以下の人
- ◎特別児童扶養手当
20歳未満の障害児を介護し、生計を維持している父母。または障害児と同居していて介護し、生計を維持している養育者
- ◎交通禍などによる遺児等福祉手当
18歳未満で、両親が死亡または生死が不明であるか、片親が死亡し、もう一方の片親も生死が不明または重度障害者である児童を養育している保護者

日本語の教え方勉強室

☎ 社会教育課 内線 2716

とき ①10月2日~11月20日 毎週金曜日 10:00~11:30 計8回
 ②10月29日~12月17日 毎週木曜日 19:00~20:30 計8回
 ところ ①吉原公民館②富士見台公民館
 対象 外国人に日本語を教えるボランティアになりたい人
 定員 各12人(先着順)
 受講料 300円
 申し込み・問い合わせ 9月21日から受け付けます。受講料を持参し、
 ①は吉原公民館 ☎53-1580
 ②は富士見台公民館 ☎21-7102 へ

9月20日(日)はバスの日です

日本で初めてバス事業が開業した明治36年9月20日を記念して「バスの日」が定められました。

渋滞緩和、省エネルギーのため、環境に優しいバスを利用しましょう。

☎ 交通安全課 内線2477

9月の休日当直医など

内科・小児科・外科

救急医療センター 51-0099 津田

●診療時間

平日 午後7時~翌朝8時
 土曜日 午後2時~翌朝8時
 日曜祝日 午前9時~翌朝8時

◆9月6日(日)

産婦人科 池田産婦人科 21-2228 石坂
 眼科 渡辺クリニック 22-1500 原田
 耳鼻科 はら仙石医院 67-2012 沼津
 柔道整復 名倉堂接骨院 63-5554 本市場

◆9月13日(日)

産婦人科 遠藤産婦人科 52-1941 吉原3
 眼科 高山眼科医院 27-2406 富士宮

耳鼻科 井上耳鼻科 21-8765 沼津
 柔道整復 清接骨院 71-3177 入山瀬2

◆9月15日(火)

産婦人科 ロゼ・レディースクリニック 60-5747 蓼原
 眼科 加藤医院 34-0011 比奈
 耳鼻科 米山耳鼻科医院 53-6885 永田町
 " 井口医院 71-5400 三島
 柔道整復 朝岡接骨院 52-2876 今泉1

◆9月20日(日)

産婦人科 望月産婦人科 34-0445 西比奈
 眼科 吉原中央眼科 53-0360 吉原3
 耳鼻科 聖隷沼津病院 52-1000 沼津
 柔道整復 駅南望月接骨院 61-3405 横制本町

◆9月23日(水)

産婦人科 北西医院 61-0119 本市場

眼科 天神眼科医院 23-7050 富士宮
 耳鼻科 崎川医院 75-9131 清水町
 柔道整復 藤原接骨院 21-3309 神戸

◆9月27日(日)

産婦人科 柵山産婦人科 72-2626 厚原
 眼科 中島眼科クリニック 72-0011 入山瀬
 耳鼻科 永倉クリニック 63-3011 沼津
 柔道整復 高橋接骨院 53-8751 石坂

◎休日救急歯科診療

診療時間 午前9時~午後4時
 診療場所 歯科医師会館 ☎53-5555

平日の夜間及び休日当直医の
 問い合わせは… ☎51-9999

国民年金の出張徴収と年金相談

☎ 国民年金課 内線 2264

国民年金保険料の「出張徴収」と「年金相談」を行います。保険料の納め忘れや年金についての相談がある人は、気軽にお出かけください。

と き	と ころ
9月16日(水)	富士見台公民館、富士公民館
〃 17日(木)	須津公民館、鷹岡公民館
〃 18日(金)	今泉公民館、元吉原公民館
〃 21日(月)	広見公民館、富士駅南公民館
〃 22日(火)	吉原公民館、富士南公民館
〃 24日(木)	伝法公民館、丘公民館
〃 25日(金)	大淵公民館、岩松北公民館

※時間は各会場とも15:30～18:30です。

静岡労働条件相談センターがオープン

☎ 商工労政課 内線 2591

静岡労働基準局は、賃金、労働時間、解雇など、さまざまな労働条件について、窓口または電話で相談に応じる「静岡労働条件相談センター」を開設しました。

所在地 静岡市追手町9-28 興産ビル3階
 ☎フリーダイヤル 0120-610-370
 開設日時 月～金曜日 14:00～20:00
 土曜日 13:00～18:00

※金曜日の17:30～19:30は、弁護士が専門的な法律相談にも対応します。

ドリームパークフェスティバルイベント 親子野外映画会

☎ 富士マリンプール 33-3400

と き 9月19日(土) 18:30～
 ところ 中央公園(雨天はラ・ホール富士)
 上映作品 プーさんとはちみつ
 トイ・ストーリー

入場料 無料

★ドリームパークフェスティバル

と き 9月20日(日) 10:00～
 ところ 中央公園
 内 容 ○Xクイズ、スタンプウオーク、フリーマーケット、チャレンジクラフトなど

★おきがる無料相談所

と き 9月26日(土) 13:30～16:30
 ところ ロゼシアター4階会議室
 内 容 法律・税務・不動産などの相談
 問い合わせ 新富士ロータリークラブ
 ☎51-5005

10月11日～17日は 秋の行政相談週間です

☎ 市民相談室 内線 2244

行政相談委員が国や県、市などに対する苦情や意見などの相談に応じます。
 と き 10月9日(金) 10:00～15:00
 ところ 広見公民館

※定例の相談は毎月第2・4金曜日の13:00～15:00に市民相談室で行っています。相談は面接のほか、相談委員が直接電話や手紙でも受け付けています。

●行政相談委員

氏名	住 所	電話番号
遠藤矢一	鶴無ヶ淵2-303-10	22-5450
佐野貞二	天間545-1	71-2709
時田徳子	横割本町3-10	61-7319
加藤秋子	中里36-5	38-1545

東名高速道路の 集中工事にご協力を

☎ 建設部管理課 内線 2492

集中工事期間中は、東名全線の随所で車線規制を実施するので、大きな渋滞が予想されます。できるだけ車の利用を避け、混雑緩和にご協力をお願いします。

集中工事期間・場所

- ①10月5日(月) 6:00～10月10日(土) 6:00
東名全線
 - ②10月12日(月) 6:00～10月16日(金) 18:00
東京～清水、名古屋～春日井
- 問い合わせ 日本道路公団富士管理事務所 ☎52-2505

市民交通傷害保険

保険期間は加入時から平成11年3月31日までです。1人2口まで加入できます。万一の交通事故に備えましょう。
 保険料 9月加入で1口350円(月割50円)
 ☎ 交通安全課 内線 2477

9月の教育委員会会議

9月定例会を次のように開催します
 と き 9月18日(金) 13:30～
 ところ 市役所8階政策会議室
 ☎ 教育委員会管理課 内線 2738

★かんぽ健康料理教室

と き・ところ 10月16日(金) 吉原公民館、21日(水) 鷹岡公民館、26日(月) 保健女性センター 9:00～14:00
 申し込み 9月21日から電話で簡易保険加入者協会富士北出張所へ ☎71-8836

国民健康保険 「保険証」の更新について

☎ 国民健康保険課 内線 2340

国民健康保険の「保険証」が10月1日から変わります。新しい保険証(うぐいす色)は9月下旬に世帯主あてに郵送します。

なお、災害など特別の事情がないのに保険税を納めていない世帯には、「被保険者資格証明書」を交付します。

「被保険者資格証明書」で受診すると医療費を全額支払うことになり(領収証書を持参し、国民健康保険課に申請すると医療費の一部をお返しします)、また必要な保険給付を受けられないことがあります。

※保険証が届かない場合や納税の相談などの問い合わせは国民健康保険課へ

一 斉 防 疫

☎ 環境衛生課 内線 2052

月 日	午 前	午 後
9月24日(木)	一の宮町1～3	吹上東木の宮木の宮町
〃 25日(金)	鍛冶町1～3 上和田町	和田町1・2
〃 28日(月)	西木の宮町	吉原緑ヶ丘駿河台1
〃 29日(火)	駿河台2・4	駿河台3
〃 30日(水)	銀座町 富士本町 富士町	
10月1日(木)	日乃出町 千代田町	瓜島
〃 2日(金)	弥生町 宮川町 三日市	長者町 宮の上
〃 5日(月)	荒田島1	荒田島2 津田

～家と土地 暮らしのための基礎調査～

10月1日は 住宅・土地 統計調査



平成10年の住宅・土地統計調査が行われます。調査員が9月23日から調査をお願いするお宅に伺いますので、ご協力をお願いします。

☎ 総務課 内線 2765

●市民れんらく版●

★富士・伊豆地域文化塾

と き 9月16日(水)・30日(水)・10月14日(水)・29日(木)、11月11日(水)13:30～16:00
 ところ プケ東海(沼津市)ほか
 テーマ 世界道中膝栗毛～文化遺産～
 申し込み・問い合わせ 建設省沼津工事事務所 ☎0559-34-2008

11月20日号予告

特集

「子供たちの心が見えますか」

★11月20日号特集に関するご意見を募集します★

近年、神戸市の小学生連続殺傷事件をはじめ、ナイフ殺傷事件、自殺など、子供たちをめぐる悲しい事件が起きています。また、いじめや不登校、薬物乱用、援助交際などが深刻な社会問題となっています。「キレル」「ムカつく」と言われる子供たち。今、子供たちの心が見えなくなっているのではないのでしょうか。

子供たちの心の問題については、テレビ、新聞などで数多く論議されていますが、果たして富士市の子供たちの心の状態はどのようなのでしょうか。

広報ふじでは11月20日号で、「子供たちの心が見えますか」をテーマに、特集を組むことになりました。子供たちはどんな心の問題を抱えているかを探っていくとともに、私たち大人は、親として地域として行政として何ができるのかを、皆さんと一緒に考えていきたいと思えます。

そこで、11月20日号に向けて、広く皆さんから意見や感想などを募集します。多くの皆さんのご意見をお待ちしています。



子供たちは、元気で笑顔が一番
(富士市青少年の船より)

◎対象

市内に在住・在学・在勤の人

◎募集内容

- ・子供たちの心が見えないと感じたこと、またそれはどんなときかについて
- ・近ごろの子供たちに感じていることについて
- ・なぜ子供たちが事件などを起こすのか、なぜムカつき、キレルのかについて
- ・親と子のかかわりについて
- ・他人の子供たちへの接し方について

- ・子供たちにとって親や地域、学校とはについて
- ・子供たちの健全育成に向けての家庭、地域、学校などの取り組みについて
- ・子供たちを取り巻く環境について
- ・大人に対する要望について
など、子供たちの心の問題に関することなら何でも。親、子供、祖父母、地域住民、教師などさまざまな立場からの意見、感想、体験談、要望、気持ち、考えなどを気軽にお寄せください。

◎募集期間

10月5日(月)まで

◎応募方法

はがき、または封書に住所、氏名、年齢(学年)、性別、職業を書いて、広報広聴課へ。ファックス、インターネットの電子メールでも受け付けます。

※広報紙掲載の際は、匿名でも構いません(匿名希望と書いてください)が、地区名と年代、性別は掲載します。

※広報紙掲載の判断は、広報広聴課で行います。

◆応募・問い合わせ◆

〒417-8601 富士市永田町1-100 富士市役所広報広聴課「意見募集係」 内線2822 FAX51-1456
富士市ホームページ <http://www.city.fuji.shizuoka.jp/> 電子メール kouhou@city.fuji.shizuoka.jp

富士の民話 あれこれ

田子浦地区の宮島新田に、馬頭観音を祭る小さな観音堂があります。この観音は「ぴったたり観音」と呼ばれ、訪れる人に親しまれています。

宮島新田の

ぴったたり観音



▶ぴったたり観音のお堂



◀宮島新田観音太鼓の皆さん

馬頭観音は、馬をはじめとした生き物の霊を救う仏様です。馬頭観音は市内にも数多く見られ、農業を通じた人と動物とのかかわり合いの深さを示してくれています。

昔は「つくれ場」と呼ばれる共同の作業所がこの村にもありました。「つくれ場」というのは、農家の仕事を手伝う馬や牛の足のつめが伸びたり、次第にささくれてきたりしてしまふので、それをかまのような刃物を使って切るなどして足のつめを直す場所でした。宮島新田にもつくれ場があり、いつのころからか、農業を手伝ってくれる馬や牛の供養をするため、馬頭観世音菩薩を祭るようになりました。

宮島新田の馬頭観音が「ぴったたり観音」と呼ばれているのは、昔、ここにおじいさんの堂守が住んでいて、村人が病気になる、「なむ、ぴったりに。なむ、ぴったりに」と痛いところをさすってやると不思議に治ったことからと言われていました。また、おじいさんが易をやっていた、ぴたりと当てるのでぴったり観音と言う説もあるようです。

戦後、観音堂は火事で焼けてしまいましたが、その後、再び観音堂を建て、区の守り神として祭っています。また、毎年六月には区を挙げてお祭りを開き、観音さんの周辺は大変にぎわいます。

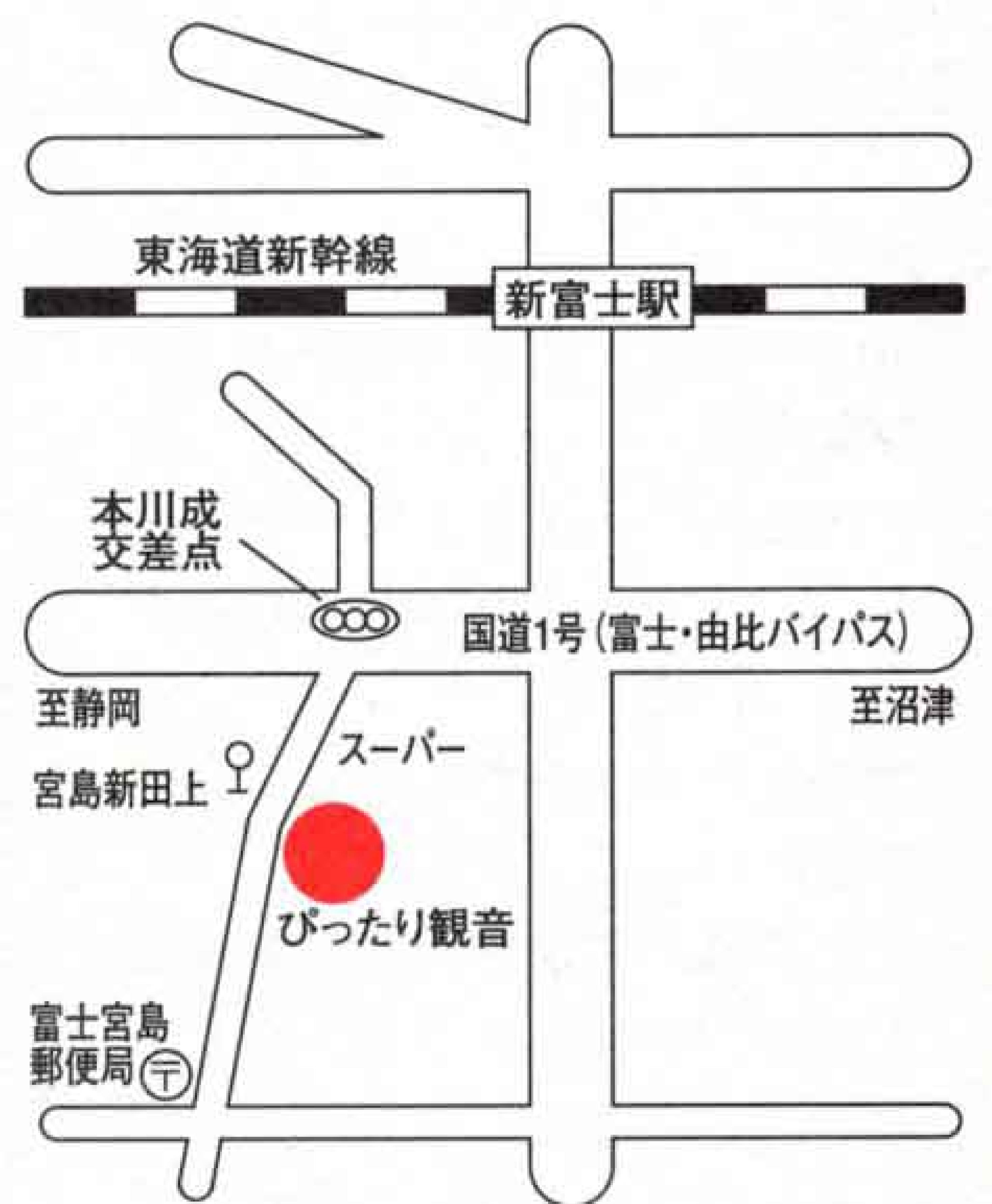

宮島新田区区長
望月 常男 さん
(宮島新田)

私が子供のころも、観音さんはとても身近な存在で、学校へ行く前に友達と観音さんの所で待ち合わせをしたり、境内で馬跳びなどをしたりしてよく遊んだものです。今でも観音さんのご利益をいただけるよう、お参りしている人もよく見かけますよ。

現在、毎年区を挙げてお祭りを行っています。また、観音さんを守護神にした宮島新田観音太鼓も平成五年に発足しました。観音さんを通じて、人づくりやまちづくりにつながっています。これからも観音さんを大切にしてお祭りや観音太鼓などの新しい伝統を伝えていき、区に交流の輪が広がればいいと思います。

こちら編集室

市内のある商店街に、行きつけのお店（お酒を飲む場所ではない）がある。

お店との出会いは、約8年前。今ではこちらの好みをすっかり覚えてもらい、世間話をしながら品物選びに適切なアドバイスをもらっている。また、何も買わなくて

も笑顔で送ってくれる。

買い物をする数分間のコミュニケーションが積もって、店員の方への信頼感が生まれ育ち、私にとって街の小さなオアシスとなった。

もしかしたら、このように商店街には人それぞれのオアシスが集まっているのかもしれない。

人口 236,859人 (前月比+74)
男 117,992人 (+42)
女 118,867人 (+32)
世帯 77,508世帯 (+109) 8月1日現在
編集・発行 富士市総務部広報広聴課
静岡県富士市永田町1-100 ☎51-0123

