

▲防災ヘリコプターによる検索救助訓練

地震だ、津波だ、 すぐ避難！

7月3日

津波避難訓練(田子の浦港湾周辺)



▲はしご車による救助訓練



▲漁港内船舶の港外退避

2~5 ぼくたち・わたしたちの放課後
放課後児童クラブ

6 6月のできごと

7 こんな富士市にしてみたいー私の提言大募集
富士市議会役員選挙の結果

8~11 暮らしのたより

12 8月のカレンダー

市は地域が運営する「放課後児童クラブ」に事業を委託し、活動を支援しています。

放課後児童クラブは、第二の家庭として

家に帰ってもだれもない小学校低学年の子供たちが

放課後の時間を、安心してゆったりと過ごせる施設です。

「ただいま〜っ!」「おかえり〜。」

今日も放課後児童クラブに子供たちが元気に帰ってきます。

ぼくたち・わたしたちの放課後

放課後児童クラブ

●子供を取り巻く環境

現代は、核家族化が進み、親と子だけの世帯がふえています。さらに両親が共働きなどで、小学校から帰っても家にだれもいないという子供が多くなっています。

下の三つの表は平成八年に市内全小学校の1〜三年生の児童にアンケートを行った結果の一部ですが、家に帰ってもだれもいないという児童は、約千六百人、全体の二三%にも達しています。平成二年に行なった同じアンケートでは、全体の二一・六%、平成四年には二二・二%だったため、その割合は徐々にふえている

ことがわかります。

また、子供たちの遊び方も、大勢の子供たちが家の外で元気づく思い切り遊ぶというよりも、少人数で家の中で遊ぶというスタイルが多くなっています。家の外での遊びが家の中での遊びより少ないこの原因として、見通しのよい明るい空き地や野原など、子供が伸び伸びと安心して遊べる遊び場が不足しているのではないかとすることも考えられます。

表①

学校から帰ったとき、家にだれかいますか？

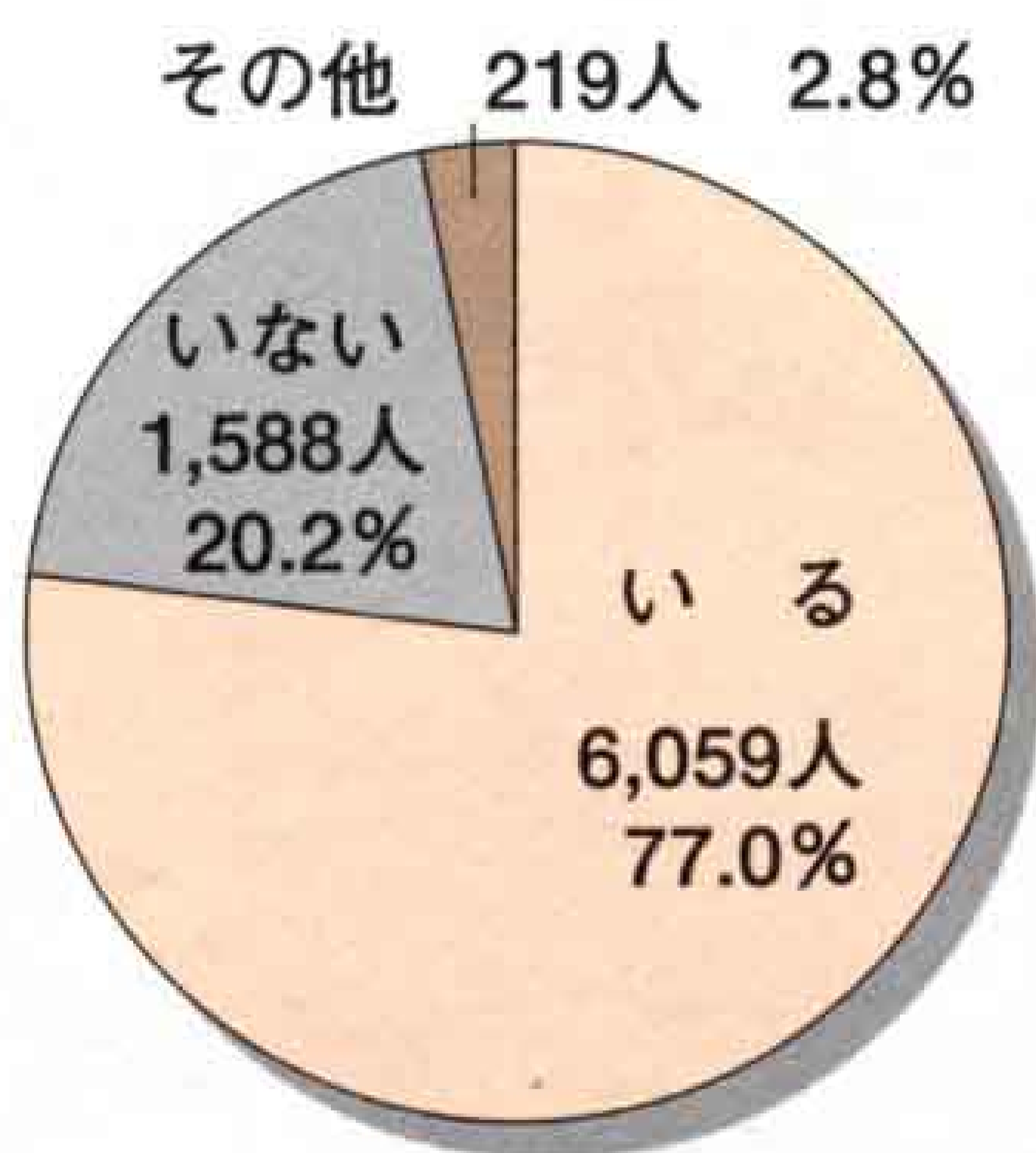

表②

学校から帰って遊ぶのは家の中ですか？外ですか？

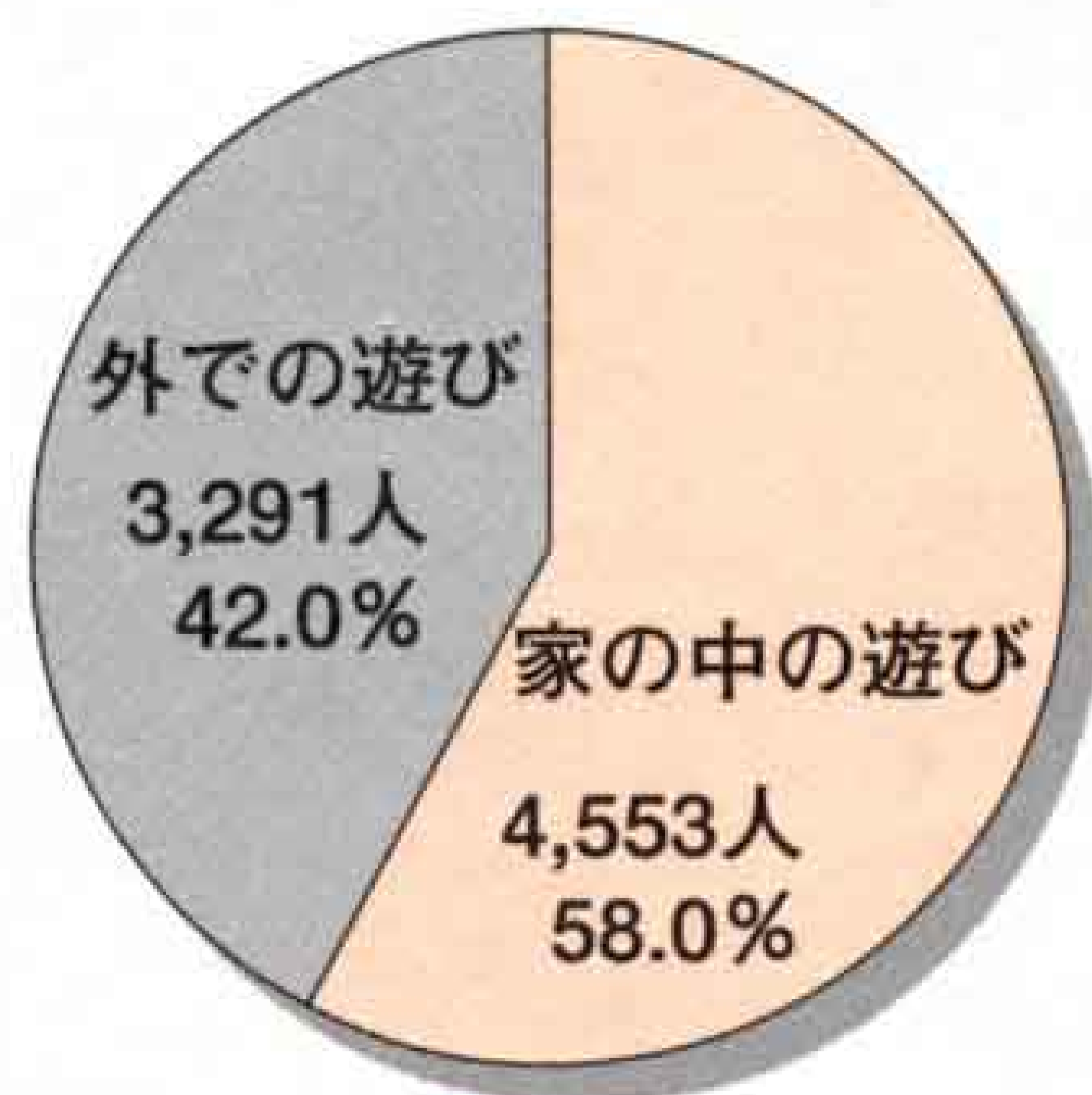

表③

学校が終わってから、一緒に遊ぶ友達は何人ですか？

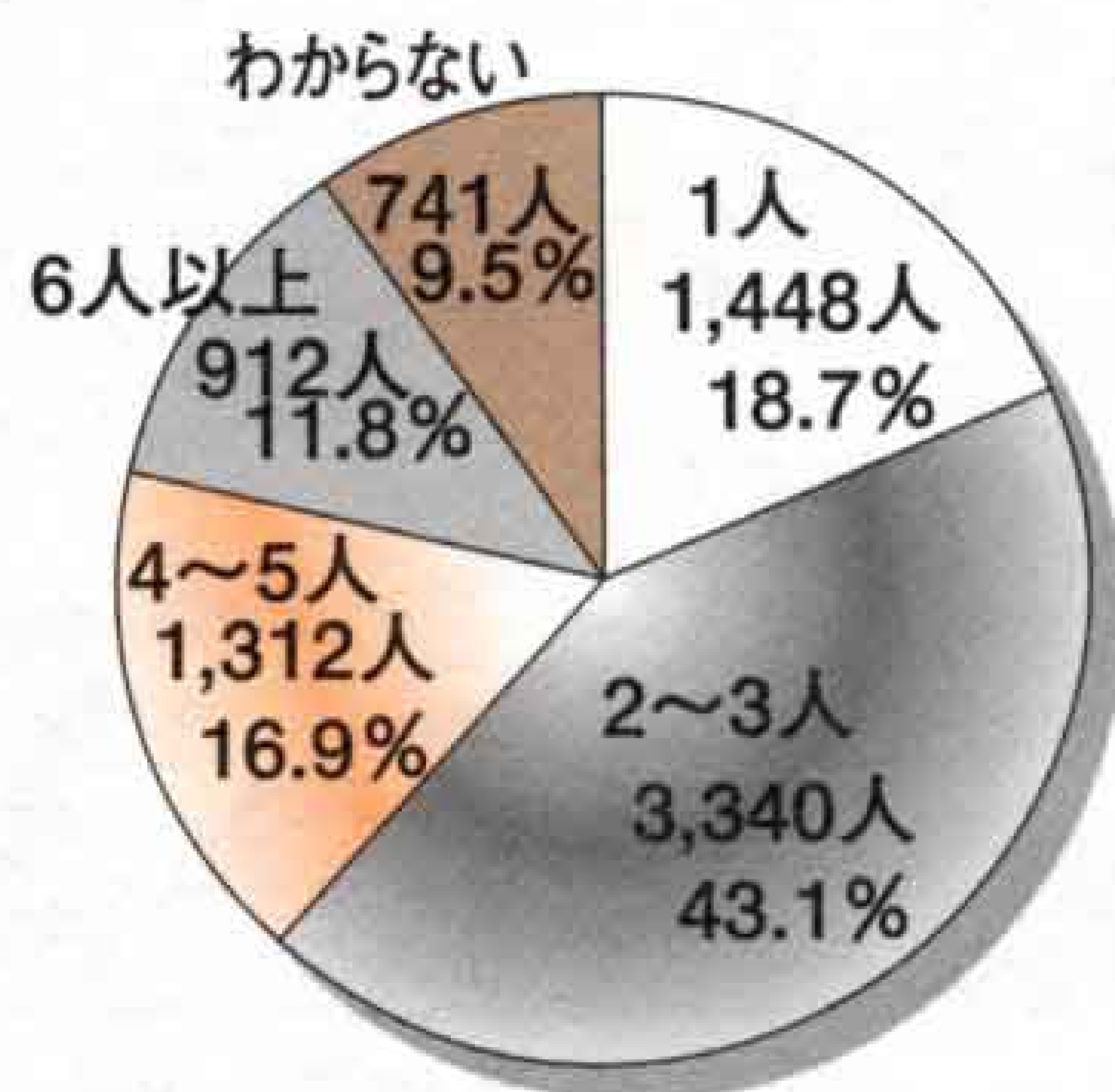

●放課後児童クラブ

このような子供を取り巻く環境の変化は、私たちの生活や経済の発展に伴ってあらわれてきました。それを背景に、昼間保護者がいない小学校低学年の児童（おおむね十歳未満の児童）に第二の家庭のような生活の場を提供し、健やかに育つてほしいという願いから放課後児童クラブが誕生しました。

現在、市が事業を委託している放課後児童クラブは、六か所あります。では、放課後児童クラブがどのような活動をしているのか、ご紹介します。

活動の指針

- ①子供が家庭に求める活動
 - ・遊びの提供や自由な遊び場の確保
 - ・体調不調の子供への対応
 - ・子供の悩み相談
 - ・手洗いなどの衛生への配慮
 - ・空腹を満たすおやつを提供
- ②子供の成長を助ける活動
 - ・他人への思いやり
 - ・自分の考えをはっきりと主張する
 - ・自分のことは自分でやる
 - ・集団の決まりを守る
- ③情操を豊かにし健全な生活をする活動
 - ・遊びを通して観察力、思考力、想像力、表現力などの能力を育成する
 - ・あいさつや人の話を聞くなど、基本的な生活習慣や生活技術を身につける

具体的な活動

- ①遊びを豊かにする活動
 - ・子供たちの自由な遊びの中から発展性のあるものを手助け
 - ・野球、ドッジボール、サッカー、相撲などのルールを低学年でも親しみやすく工夫し、スポーツを体験させる
 - ・ごっこ遊び、じゃんけん遊び、レクリエーションゲームなどの導入
 - ・草花や昆虫など、自然を使った遊びの働きかけ
- ②製作活動
 - ・折り紙、紙工作、木工、編み物、ビーズなどの工作的な手仕事の働きかけ
 - ・おやつづくり、食事づくりなどの生活的な手仕事の働きかけ
- ③自然に親しむ活動
 - ・キュウリやトマトなどの野菜、チューリップやアサガオなどの草花の栽培
 - ・犬や鳥などの小動物や昆虫、魚の飼育
- ④表現・鑑賞活動
 - ・読書、映画、演劇、音楽などを讀んだり、見たり、聞いたりする活動の働きかけ
 - ・絵画、楽器演奏、粘土遊びなどによる表現の働きかけ
- ⑤行事活動
 - ・子供の間で、はやっている遊びを行事に展開させる
 - ・ひな祭り、七夕、クリスマスなど、季節的な行事
 - ・キャンプ（お泊まり会）、お店屋さん、スポーツ大会など、ポイントとなる行事を設定し、それに向けて日常的な生活を積み重ねる
- ⑥生活習慣を整える活動
 - ・掃除、着がえ、げた箱やロッカーの整理、手洗いなど



◀◀お父さんとお裁縫、外で思いつき砂遊び



▲友達とゲーム



▲仲よくオルガン



◀ みんなでおやつを準備中

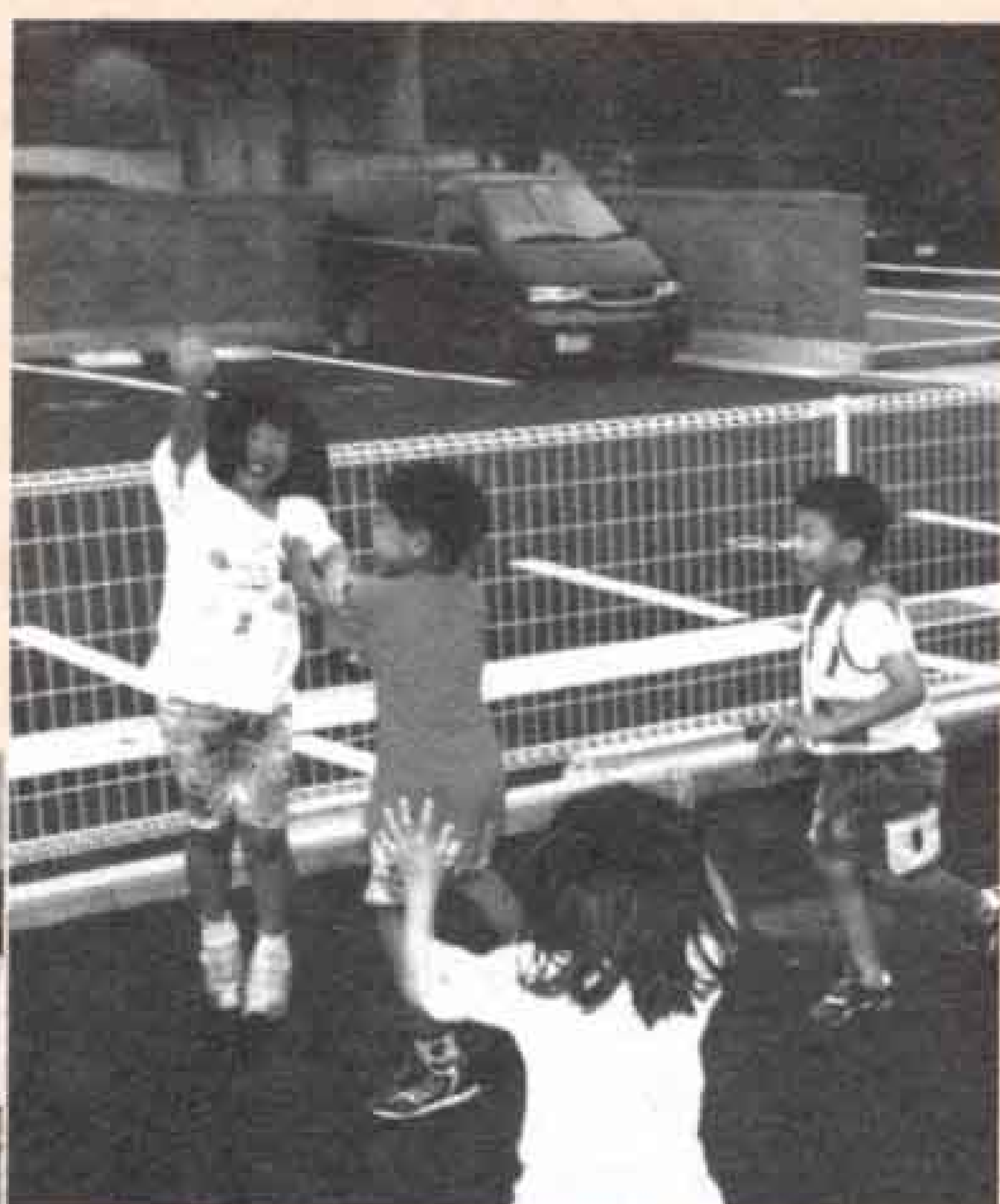

◀◀みんなでゲーム、外でボール遊び



▲今日は、お誕生会



●市が事業委託している放課後児童クラブ

クラブ名	広見子どもクラブ	富士見台児童クラブ	富士学童児童クラブ	小木の里子どもクラブ	大淵児童クラブ (ぶちっこクラブ)	ききょうの里 子どもクラブ	
所在地	石坂456番地の5 青少年センター内 TEL21-2263	富士見台6丁目1番地の2 TEL22-0901	平垣111番地 TEL63-5800	横割1丁目13番地の9 TEL65-0177	大淵2886番地の2 TEL35-3504	五貫島538番地の2 TEL60-6612	
設置年月日	昭和56年4月	平成5年12月1日	昭和55年4月 (委託開始:平成8年4月1日)	平成8年3月 (委託開始:平成9年4月1日)	平成9年4月1日 (委託開始:平成10年4月1日)	平成10年4月1日 (委託開始:平成10年4月1日)	
開設日	月～土曜日						
開設時間	平日	13:00～17:45	13:30～17:30	下校時～17:45	下校時～17:30	下校時～17:45	下校時～17:45
	土曜日	11:15(7:45)～17:00	11:30(8:30)～17:30	下校時～16:00	下校時(8:30)～17:30	下校時～17:00	下校時(7:45)～17:00
開設期間	日曜日、国民の祝日、 夏季(8/14～16)、 年末年始(12/29～1/3) を除く日	日曜日、国民の祝日、 夏季(8/14～16)、 年末年始(12/29～1/3) を除く日	日曜日、国民の祝日、 夏季(8/14～16)、 年末年始(12/29～1/3) を除く日	日曜日、国民の祝日、 夏季(8/12～16)、 年末年始(12/29～1/3) を除く日	日曜日、祝祭日、 夏季(8/14～16)、 年末年始(12/29～1/3) を除く日	日曜日、祝祭日、 夏季(8/14～16)、 年末年始(12/29～1/3) を除く日	
現在の児童数	50人	20人	49人	20人	20人	21人	

(平成10年4月1日現在)

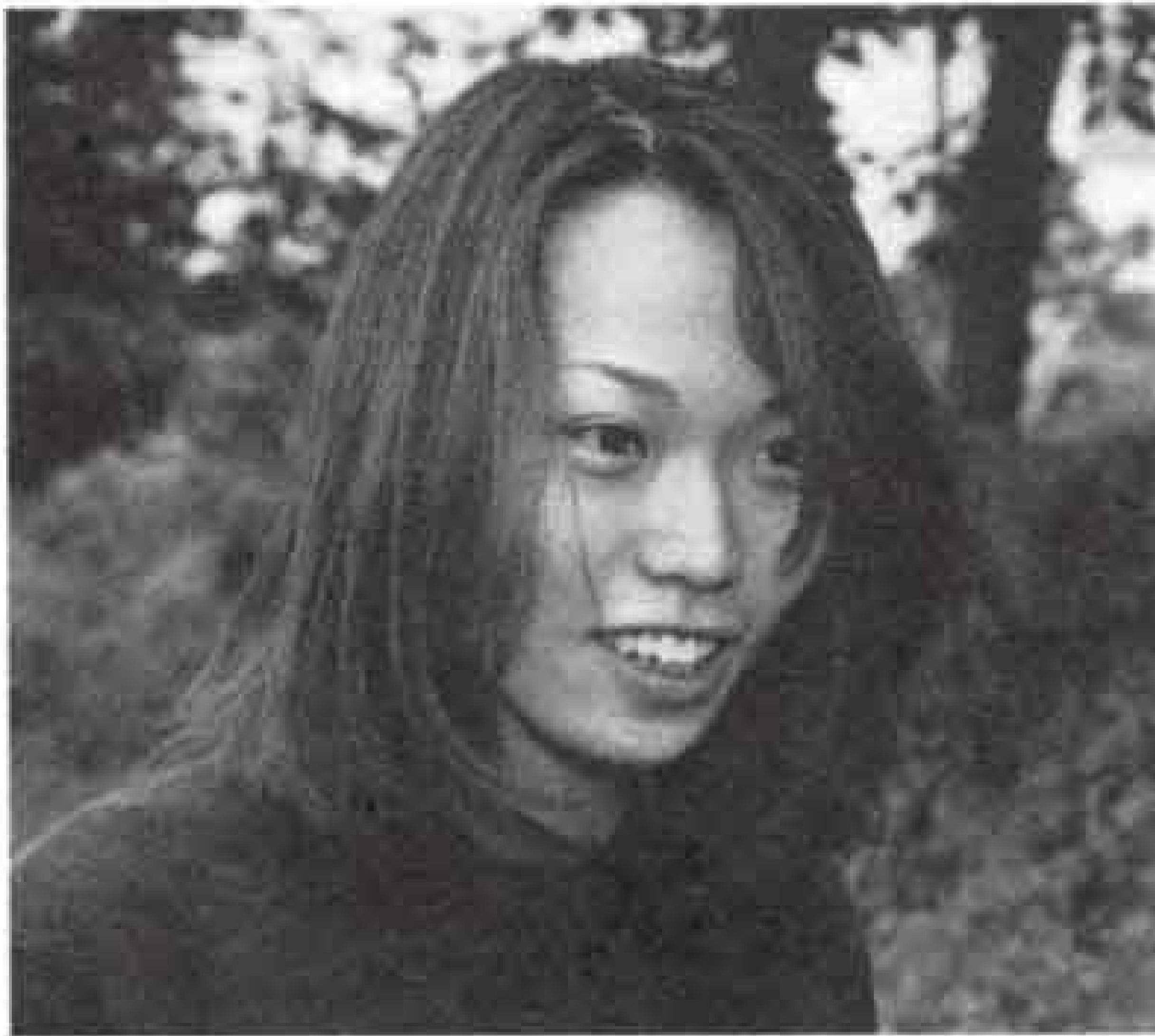

大淵児童クラブ(ぶちっこクラブ)指導員
大石 絵美さん(横割)

広見子どもクラブがオープンしたときからずっとここに勤めています。何度もこの仕事をやめようと思ったこともありましたが、そんなとき、クラブの子供たちが私に「やめないで」と言ってくれました。その声で、今まで続けてこられたような気がします。子供はいつの時代もとても元気がよく、とてもかわいいです。ここにいると、まるで母親のような気持ちになりますね。



広見子どもクラブ指導員
市川十美枝さん(富士見台)

子供たちは毎日「ただいまっ!」と元気な声でこのクラブに帰ってきてくれます。子供がここに通ってきやすいように、とにかく子供と友達になろうと思っています。それに、子供はみんなそれぞれ個性があり、感性も違います。これからは一人一人をよく見て、一人一人のことを考えて接していこうと思っています。

指導員を始めて驚いたのは、子供は話を聞いてくれる人、くつろげる場所を求めているということでした。私自身元気がないときもありますが、ここへ来ると忘れてしまいますね。いつも子供から元気をもらっているんですよ(笑)。それに、保護者の皆さん、地域のまちづくり推進会の皆さんの大きな協力を得られているので、とても助かっています。



小木の里子どもクラブ指導員
長尾起余子さん(大淵)

富士市“子育てママさん、こんにちは”事業

母親クラブや子育てグループの皆さんへ放課後児童クラブの施設を開放します

児童の健全育成を進める母親グループや子育てグループを対象に、平日で児童クラブが使用しない時間帯に限り、「富士見台児童クラブ」と「ききょうの里・子どもクラブ」の施設を開放します。

施設を利用するには…

1. 児童福祉課に母親クラブなどの登録をしてください。
2. 登録を済ませたら、富士見台児童クラブは富士見台公民館、ききょうの里・子どもクラブは富士南公民館にある申請書に必要事項を記入し、それぞれのクラブへ申し込んでください。

☆使用できるのは小学校就学前の幼児とその保護者で、定員は20人です。

☆光熱水費及び器具使用料として、若干の使用負担金が必要です。

詳しくは、児童福祉課へお問い合わせください。

お迎えに来たお母さん、お父さんに聞きました

一人っ子なので、みんなと一緒にいられてとてもよい経験になっています。夏休みも規則正しい生活ができて、助かります。

平野 ますみさん（岩本）

「第二の家庭」のような場所ですから、将来的にはいろんな年齢の人がいるクラブが理想ですね。機会さえあれば、人は集まると思いますよ。

赤池 進 さん（下横割）

仕事をしていても安心していられるのが何よりです。それに子供同士のふれあいから、自然に思いやりが生まれてくるようで、子供の成長がうれしいですね。

また、子供が通っているクラブはいくつかの地区にまたがっていることもあり、車で学校へ迎えに来てくれるのもありがたいですね。夏休みには、自由プールにも連れていってもらって助かっています。



小野 美代子さん（松岡）

お父さんに聞きました

仕事で迎えに行くのがいつもより遅くなってしまふときがあつても、指導員さんに見てもらえるので安心です。

遠藤 公恵さん（富士見台四）

クラブを通じて親も子も地域に溶け込むことができました。保護者会で親同士の情報交換ができて視野が広がり、心身ともに助かっています。



岩辺 玲子さん（横割）

出産のときに退職し、クラブの存在を知って再就職しました。仕事ができないのを子供のせいにはしたくはありませんね。

鈴木 尚美さん（水戸島元町）

この地区に新しくクラブができ、仕事をやめなくて済みました。子供もとても楽しみにしていて、家でもクラブの話をよくしてくれます。休みの日でも行きたがりますよ（笑）。

植松 冬美さん（五貫島）

引越してきたばかりなので、子供だけで留守番をさせるのはとても心配でした。ですから、地区に児童クラブがあると聞いたときは、「ああ、よかった」と思いました。おやつが手づくりのお菓子など、家庭的なのも魅力です。市内にこのようなクラブがもっとふえてほしいですね。

高木 早樹子さん（宮下）

小木の里子どもクラブは、地域のまちづくり推進会にとっても協力していただいているので、基盤がしっかりしています。また、現在中学生がボランティアをしているので、今のクラブに来ていた子供たちも大きくなったらボランティアとして来てくれるようになり、それがずっとつながってよい循環が生まれれば、と思います。

クラブをつくり、運営していくには、こうした地域に根差した協働体制と行政と保護者のトライアングルの関係がとても重要です。どれが欠けてもうまくはいかないと思います。



小林 明子さん（下横割）

●放課後児童対策はさらに重要



児童福祉課 課長 佐藤敏介

四月一日から、改正された児童福祉法が施行されました。その中に小学校低学年児童の放課後の過ごし方について、「放課後児童健全育成事業」として法制化されました。つまり、放課後家に帰っても保護者のいない児童（放課後児童）の健全育成が、全国的に重要視されているのです。

市にとっても、放課後児童の対策は重要な施策の一つです。現在市では、将来を担う子供たちのための施策として、「富士市エンゼルプラン」を策定中です。その中に放課後児童への対策を組み込み、積極的に取り組んでいきたいと考えています。

地域の皆さんと保護者の皆さんのご理解とご協力を得ながら、今ある建物を利用するなど、身近な社会資源を有効に活用し、放課後児童への対策を進めていきたいと考えています。

問い合わせ

児童福祉課 内線二三三六

*申し込みは直接各児童クラブへ



6月のできごと

街のアルバム



市長と高校生の
1日環境監視パトロール隊

保育園のお兄さんお姉さんが楽しく歓迎

「富士市地域子育て支援センター『トライアングル』オープン」

6月3日 市立浅間保育園内に富士市地域子育て支援センター「トライアングル」がオープンしました。これは、小学校入学前の乳幼児とその保護者を対象に、子育て中の家庭の不安や悩みについての育児相談を受け付けるとともに保育園の遊戯室や園庭など、遊び場を提供するものです。

開所式には親子約100人が訪れ、保育園の園児たちの歌など楽しい歓迎を受けていました。訪れた人は「どうしたらいいのかわからない、だれに相談したらいいのかなど、子育ての不安は尽きません。でも、ここへ来れば専門家がいてくれるので安心です。それに子供にも友達ができれば、と思っています」と笑顔で話してくれました。



ストレスをためず、思いやりを持って介護 「仕事と介護両立支援セミナー」

6月19日 高齢化が進む現在、高齢者の介護は最も身近な問題の一つ。介護のために退職や転職を強いられる場合もあります。

ラ・ホール富士で行われたこのセミナーでは、仕事をしながら介護していく方法を講演や体験発表などを通してわかりやすくアドバイス。講師が「介護を支援する制度を有効に活用して不安や悩みを解消し、ストレスをためずに優しさと思いやりを持って介護していくこと、また、家族の相互理解が大切である」と説明すると、訪れた人たちは大きくうなずいていました。

地球環境について考える

「6月は環境月間」

6月5日の「環境の日」にちなみ、6月は環境月間です。この期間中、環境について考えるため、「市長と高校生の1日環境監視パトロール隊」や「わたしたちと環境」展、「わたしたちの環境学習会」、「環境ウォッチング」と、さまざまなイベントが行われました。

その中で、富士第二小学校と東小学校で行われた「わたしたちの環境学習会」では、水質汚濁や大気汚染などについての実験に、子供たちは興味津々。生活環境や地球環境についての関心を一段と高めていました。



▲ 6月10日
「わたしたちの環境学習会」
富士第二小学校にて

▼ 6月27日
「環境ウォッチング」
車のアイドリング中の
排気ガスをチェック





こんな富士市にしてみたい

私の提言

大募集

市では、富士市の将来像を考えてまちづくりを進めるため、「第4次富士市総合計画」を策定します。計画の策定に当たり市は、市民の皆さんと富士市の将来を考え、その実現に向けて一緒にまちづくりを進めたいと考えています。

将来、富士市は「こうなったらいいのにな」、「こうあってほしい」、「こうあるべきだ」など、富士市についての皆さんの提言や意見を募集します。多くの皆さんの提言をお待ちしています。

★対象

市内に在住・在学・在勤の人

★募集内容

作文・論文形式で「こんな富士市にしてみたい—私の提言」をタイトルに、次のテーマごとに要旨をまとめて提出してください。複数のテーマについてでも、一つのテーマについてでも構いません。字数は自由です。

★テーマ

(1)都市基盤について

土地利用、交通、道路・河川、市街地、公園、防災、情報通信など

(2)環境について

自然環境、水資源、エネルギー、廃棄物など

(3)保健・医療・福祉について

保健・予防、医療、福祉など

(4)教育・文化について

生涯学習、学校教育、高次教育、歴史・文化、国際交流など

(5)産業について

工業、商業、農業、林業、漁業、観光、新産業など

★募集期間

8月3日～10月30日

★応募方法

提言書は、手書き、ワープロ書きのどちらでも結構です。住所、氏名、年齢、職業を書いて直接または郵送で企画課または最寄りの公民館へ。インターネットの富士市のホームページ、また、電子メールでも受け付けます。

応募・問い合わせ

〒417-8601 富士市永田町1-100 富士市役所企画課 内線2836

<http://www.city.fuji.shizuoka.jp/> 電子メール:kikaku@city.fuji.shizuoka.jp

議長に 浅田武溥^{たけひろ}さん
副議長に 山下雄司^{ゆうじ}さん

六月二十六日の定例会で、議会の役員選挙が行われ、議長に浅田武溥さん、副議長に山下雄司さんが選ばれました。また、各委員会の正副委員長も次のとおり決まりました。(以下敬称略)



浅田議長

昭和五十年、富士市議会議員に初当選以来、六期連続当選。この間、総務企画・大学設置促進特別委員会委員長のほか、第二十八代副議長を歴任。住所は、一色一七八番地の一。六十四歳。



山下副議長

昭和五十四年、富士市議会議員に初当選以来、五期連続当選。この間、総務企画・富士愛鷹山麓地域環境管理特別委員会などの委員長を歴任。住所は、今泉八丁目十三番十一号。六十六歳。

常任・特別、議会運営委員会の正副委員長

(○委員長 ○副委員長)

総務企画委員会

○勝亦正人

○鈴木敏和

文教民生委員会

○菊池初彦

○横井美由紀

環境経済委員会

○田中吉正

○青木勲男

建設水道委員会

○渡辺敏昭

○内田和義

富士・愛鷹山麓地域

環境管理特別委員会

○影島利正 ○稲葉寿利

第二東名自動車道

対策特別委員会

○渡辺進 ○渡辺泰明

拠点都市整備促進特別委員会

○中村鋭行 ○坂本富彦

議会運営委員会

○小林大八郎 ○合志富男

**ドキドキ古墳探検隊
隊員募集**

☎ 市立博物館 21-3380

～富士市の貴重な古墳を探検しよう!～
と き 8月21日(金) 9:00～16:00
(雨天の場合は25日(火))
ところ 実円寺西第1号墳、浅間古墳など
対 象 小学4年生以上の人ならどなたでも(小学生は大人同伴)
定 員 20人(先着順)
参加費 1,500円
申し込み 8月8日から受け付けます。
直接または電話で市立博物館へ

**東部ブロック公民館合同教養講座
「癒し」～やすらかな心を求めて～**

☎ 須津公民館 34-0004

と き	と ころ	内 容
9/4(金) 13:30～	吉永公民館	講演「ホスピスの現場から」 ～あなたは、だれにみとられますか?～
9/10(木) 13:30～	吉永公民館	講演「空なる心」 ～般若心経に学ぶ知恵～
9/17(木) 13:30～	吉永公民館	「やすらぎコンサート」 ～民族の“魂”が聞こえますか?～
9/24(木) 6:45～	東京ほか	「癒しの旅」 とげぬき地蔵、浅草寺ほか
10/1(木) 13:30～	吉永公民館	講演「大往生しよう!」 ～知って得する葬儀、お墓、遺言事情～

対 象 一般成人
定 員 ①全講座参加の人 84人
②講演とコンサートのみ参加の人 36人(各先着順)
受講料 ①4,300円 ②300円
申し込み 8月10日～13日に受講料を持参して、東部ブロック各公民館(吉永、原田、須津、東元吉原、吉永北)へ

**図書館からの
お知らせ** 16

☎ 中央図書館 51-4946

展示スペースの活用

中央図書館玄関のエントランスホールに展示スペースがあります。図書館主催の展示会を開催したり、写真展、工作展などの展示会場として一般に利用貸し出しをしたりしています。

☆今後の展示予定

7月15日～31日	埋蔵文化財出土品展
8月1日～28日	なつかしの玩具展
8月29日～9月12日	天間ひょうたん展
9月16日～30日	発明くふう展
10月1日～19日	秋の風景写真展
10月20日～11月9日	ベストセラー紹介展
11月10日～25日	税の作品展

田子の浦港 親と子の見学会

☎ 建設部管理課 内線 2495

と き 8月21日(金) 13:00～16:00
と ころ 田子の浦港管理事務所
内 容 海上パトロール船試乗体験、港の仕組みや働きの学習など
対 象 市内在住の小学4～6年生とその親
定 員 5組10人程度(応募者多数の場合は抽せん)
申し込み 8月3日～10日に電話またはFAXで田子の浦港管理事務所総務課へ ☎33-0459 ☎33-1009

富士山麓の水道施設めぐり

☎ 水道部庶務課 内線 2538

さわやかな富士山麓に位置する水道施設を見学してみませんか。
と き 8月7日(金) 9:00～13:00
と ころ 岩松配水池～北山浄水場(富士宮市)～朝霧高原など
対 象 小学生とその家族
定 員 60人(応募者多数の場合は抽せん)
参加費 無料
申し込み 8月3日までに電話で水道部庶務課へ

フェスタ・ブラジル

夏だ!サンバだ!ブラジルだ!太鼓も鳴ってるお祭りだ。みんなで踊って楽しもう。ホットなふれあい国際交流。
と き 8月9日(日) 10:00～13:00
と ころ 富士・湯らぎの里(蓼原)
★参加費は無料です
☎ 国際交流室 内線 2862

**富士市発明くふう展
作品募集**

☎ 商工労政課 内線 2592

展示日 9月12日(土)・13日(日) 9:00～17:00
展示会場 ロゼシアター展示室
出品物 科学技術的に優秀で産業の振興や日常生活の改善に役立つもの。生活の中のちょっとしたアイデア品など
申し込み 9月1日～9日に、小・中学生は学校ごとに学校教育課へ、高校生と一般は商工労政課、または鷹岡商工会へ

8月の歩く会

☎ 体育振興課 内線 2727

と き 8月9日(日) 雨天の場合は16日(日)
と ころ 五竜の滝(裾野市)
集 合 裾野駅改札口前 9:40
コ ー ス 富士駅 8:43→沼津駅 9:20(御殿場線乗りかえ)→裾野
駅着 9:33→五竜の滝
片道約2km
持ち物 弁当、水筒、雨具
問い合わせ 歩く会事務局
垣野 方 ☎52-0856



電話加入権の公売

☎ 収税課 内線 2364

と き 8月18日(火) 10:40～11:00
と ころ 県富士総合庁舎301会議室
※中止になる場合もありますので、事前に電話で確認してください。
問い合わせ 富士財務事務所納税課
☎65-2123

8月

移動図書館車心号の巡回日程

日	場所と貸し出し開始時刻
1・15日(土)	鈴川中町フードランド前(10:00) 自由ヶ丘県営住宅集会所(14:00) 旭化成西住宅駐車場(15:00)
5・19日(木)	富士見台市営住宅集会所前(15:00)
6・20日(木)	滝戸団地内(14:00) 湯沢平市営住宅前(15:00)
7・21日(金)	スーパー吉川中里店駐車場(10:00) 神谷緑町(10:50) 四丁河原南JA富島駐車場(15:00)
8・22日(土)	中丸生鮮市場ピック3駐車場(10:00) 城山町公会堂(14:00) 広見町大昭和アパート(15:00)
13・27日(木)	東芝松岡アパート(10:00) 高山県営団地(14:00) 市立博物館東側駐車場(15:00)

*都合により中止・変更する場合があります。
*休館日は、3日、10日、17日、24日、31日です。

第18回消費者問題シンポジウム 「暮らしの中の環境ホルモン」

☎ 女性施策推進室 64-8995

と き 9月3日(木) 10:00~15:00
 ところ 沼津市民文化センター小ホール
 内 容 ①基調講演「暮らしの中の化学物質」講師 池田こみちさん(環境総合研究所副所長) ②パネルディスカッション「ダイオキシンから身を守るには」
 定 員 200人(先着順) 受講料 無料
 申し込み 8月3日~20日に電話で沼津市市民生活課男女共生推進室へ
 ☎0559-34-2592

「女と男のフォーラム」 ワークショップ募集

☎ 女性施策推進室 64-8995

男女がともに楽しく生きる社会を考える「第10回女と男のフォーラム」を来年3月に開催します。昨年度は13のワークショップで、さまざまな事について話し合われました。そこでことしも、市民の皆さんからワークショップの企画を募集します。グループで応募してください。テーマや表現方法は自由です。
 申し込み・問い合わせ
 8月31日までに女性施策推進室へ

児童扶養手当の 現況届をお忘れなく

☎ 児童福祉課 内線 2327

児童扶養手当を受けている人は、8月1日現在の家庭状況の届け出を忘れずにしてください。
 と き 8月12日(水)~14日(金)
 ところ 市役所10階研修室
 ※児童扶養手当の請求手続きをしていない人で、昭和60年8月以降母子家庭などになった場合、その日から5年経過すると請求できなくなります。ご注意ください。

慢性的な貧血などでお悩みの人に はつらつ教室参加者募集

☎ 保健女性センター 64-8993

と き	と ころ	定 員	受 講 料
8/21(金)、8/28(金)、9/29(火)、10/15(木)	鷹岡市民プラザ 保健女性センター 吉永公民館 広見公民館 保健女性センター	各30人	無料
9/7(月)、9/14(月)、10/6(火)、10/19(月)			
10/1(木)、10/9(金)、11/4(水)、11/18(水)			
10/29(木)、11/2(月)、12/2(水)、12/16(水)			
1/13(水)、1/20(水)、2/17(水)、3/3(水)			

内 容 血液と貧血について、生活習慣チェック、バランス食のすすめ、貧血改善の食事、個別相談など
 対 象 血色素の値が要指導の40~65歳未満の人で全4回参加できる人
 申し込み 8月3日から受け付けます。電話で保健女性センターへ(先着順)。

富士市戦没者追悼式

原爆死没者の慰霊と平和を祈念して

黙とうをささげましょう

- 8月6日(木) 8:15(広島)
- 8月9日(日) 11:02(長崎)

戦没者の霊を慰め、日本の平和を祈念するため、戦没者追悼式を行います。

と き 8月15日(土) 11:50~

と ころ ロゼシアター中ホール

*12時の時報に合わせて黙とうをささげましょう

問い合わせ

社会福祉課 内線 2311



8月の献血

☎ 社会福祉課 内線 2312

日	場 所	時 間
14日(金)	ショッピングセンターハロー	10:00~15:30
17日(月)	県富士総合庁舎	9:30~11:30
20日(木)	市役所西口	9:30~15:30
22日(土)	JR富士駅前	10:00~16:00

福祉・保健コーナー (28)

児童扶養手当

児童扶養手当は、父親と一緒に生活をしていない児童の家庭生活の安定を図り、児童の心身の健やかな成長と福祉の増進を目的としています。

☆児童扶養手当が受けられる要件

次のいずれかに該当する18歳まで(18歳に達した最初の3月31日まで)の児童の面倒を見ている母親、または養育している人です。

- 父母が婚姻を解消した児童
- 父親が死亡または生死が明らかでない児童

- 父親が重度の障害の状態にある児童(この場合、20歳未満の児童が対象)
- 父親が1年以上拘禁されている児童
- 父親に1年以上遺棄されている児童
- 婚姻によらないで出生した児童

☆手当額

前年の所得によって、全部支給または一部支給停止に分かれます。

児童1人の場合

全部支給 月額 4万2,130円

一部支給停止 月額 2万8,190円

児童2人目の場合は5,000円加算、3人目以降は1人につき3,000円が加算されます。

- お知らせ

未婚の母子で児童が父親から認知された場合の取り扱いが変わります。

今まで父親から認知された児童は、認知後1年以上父親から遺棄されている場合を除いて児童扶養手当の対象外でした。今回の法改正により、平成10年8月以降父親から認知されても児童扶養手当の対象児童となります。

詳しくは児童福祉課へお問い合わせください。

問い合わせ

児童福祉課 内線 2327

富士労働学院受講生募集

☎ 商工労政課 内線 2591

労働問題の理解に必要な法律の基礎知識を学んでみませんか。

とき 8月25日(火)・26日(水)、9月2日(水)～4日(金) 10:00～17:00

ところ ラ・ホール富士5階研修室
内容 労働基準法、労働組合法、労働安全衛生法、労働判例など

対象 一般男女
定員 60人(先着順)
受講料 無料

申し込み 8月14日までに、電話で富士県行政センター商工労政スタッフへ ☎65-2103

国連英会話講座

☎ 国際交流室 内線 2862

コース	曜日	定員	期間	受講料
初級	月	20人	9/7～11/30 (11/23休講)	1万7,000円
中級	火	20人	9/8～12/8 (9/15,11/3休講)	1万7,000円
上級	金	15人	9/11～11/27	1万9,000円

*各コースとも18:40～20:40 計12回
ところ 沼津労政会館会議室(沼津市)
対象 原則として18歳以上の人
申し込み 8月20日(消印有効)までに往復はがきに住所、氏名、電話番号、希望講座を書いて、〒410-0022 沼津市大岡1972-17 国連協会静岡県本部東部連絡所へ ☎0559-21-6150

行方不明者をさがす相談所

行方がわからなくなった当時の写真などを持参して、富士警察署へ
とき 8月1日～31日(土・日は除く) 9:00～17:00
問い合わせ 富士警察署 ☎51-0110

●8月の納税●

国民健康保険税 } 第2期
市・県民税 }

納期 8月15日～31日

☎ 国民健康保険課 内線 2344
☎ 収税課 内線 2371

20歳になったら 国民年金に加入を

☎ 国民年金課 内線 2262

日本に住む20歳以上60歳未満の人は、全員国民年金に加入することになっています。

保険料は月額1万3,300円で、自分で納めるのは農林漁業、自営業者、学生、家事手伝いの人など厚生年金や共済組合に加入していない人です。

国民年金はあなたのこれからの人生をバックアップします。納められないからといって未納にしておくのはとても損なことです。申請によって保険料が免除される制度もありますのでご相談ください。

雨水浸透施設(雨水枒)の設置費用を補助します

☎ 河川課 内線 2461

富士市では、都市化により洪水の原因となる不透水面がふえています。そのため大雨が降ると、市内の河川が氾濫し、家屋や道路の浸水被害が増加しています。

雨水浸透施設は、屋根に降った雨水を効率よく大地に浸透させるもので、浸水被害の防止・地下水の涵養・樹木への補水などに効果があります。

雨水浸透施設を設置するとき、その費用の一部を補助していますので、お問い合わせください。

一斉防疫

☎ 環境衛生課 内線 2052

月 日	午 前	午 後
8月17日(月)	次郎長町 大峯町	大富町
〃 18日(火)	希望ヶ丘 境町	穴原町1・2
〃 19日(水)	吉原富士本西町	吉原富士本中町
〃 20日(木)	広見新町 広見町1～4 茶の木平	広見町5・6 源太坂

飼えなくなった犬・ねこの引き取り日

とき 8月7日・21日・28日
各金曜日 9:00～10:00

ところ 県富士総合庁舎車庫南側
持ち物 愛犬手帳

☎ 環境衛生課 内線 2054

水難事故を防止しましょう

☎ 消防本部警防課 内線 3341

ことしも水と親しむ季節がやってきました。事故のない夏を過ごすために、次のことに注意しましょう。

- 富士海岸は急深・急潮流で大変危険ですので遊泳はやめましょう。
- 悪天候での遊泳・水遊びはやめましょう。
- 子供の遊泳には必ず保護者が同伴しましょう。
- 危険な場所での水遊びはやめるよう指導しましょう。
- 飲酒後の遊泳は危険ですのでやめましょう。

あしたか 愛鷹連峰の登山にご注意を

☎ 消防本部警防課 内線 3341

愛鷹連峰の須津川上流は岩盤がもろく落石の危険があるため特に注意が必要です。登山するときは次のことを心がけてください。

- 登山は朝早く出発し、早目に下山するよう計画しましょう。
- 初心者の単独登山はやめましょう。
- 登山の装備は万全にしましょう。
- 登山者カードを必ず提出しましょう。

8月は道路をまもる月間

8月10日は「道の日」

～この道はあなたのマナーがつくる道～

- 道路の穴や側溝のふたの破損など、危険箇所を見つけたら連絡してください。
- 道路にはみ出している庭木の枝や雑草は、刈り取りましょう。

問い合わせ

道路維持課 内線 2471

入国警備官募集

受付 8月17日～31日
受験資格 昭和50年4月2日～昭和56年4月1日生まれの人
問い合わせ
市民課 内線 2224
人事院中部事務局 ☎052-961-6838

8月の水道料金 納入地区

納入期限は8月末日まで(納入はお早目に お忘れなく)
納入は手続が簡単、便利な指定金融機関などの口座振替で

鷹岡(厚原全区、久沢北区・東区)、富士見台、駅南、岩松、原田、大淵(大淵1・2・3、八王子1・2・本、穴原1・2、中野1・2、落合、片倉、三ツ倉、末広、富士本中・西、大富、次郎長、境、希望ヶ丘、大峯、一色)、今泉、伝法

問い合わせ 水道部営業課 内線2534・2535

軽自動車などの登録・廃車・名義変更の手続をお忘れなく

☎ 市民税課 内線 2355

軽自動車税は、毎年4月1日現在の所有者に課税されます。他人に譲って名義変更をしなかったり、盗難や紛失で廃車申告をしなかったりした場合、そのままにしておくと課税されます。トラブル防止のため、手続は確実にしてください。

また、軽自動車などの所有者が市外へ転出する場合も、廃車などの手続が必要です。

★手続の場所

- ①原動機付自転車（125cc以下）・小型特殊自動車……市民税課第二係1番窓口
- ②二輪の軽自動車（126cc～250cc）…軽自動車協会連合会静岡県取扱事務所（長泉町）
☎0559-88-4022
- ③二輪の小型自動車（251cc以上）……静岡陸運支局沼津検査登録事務所（沼津市）
☎0559-66-1130
- ④軽自動車（軽三輪・軽四輪）……軽自動車検査協会静岡事務所沼津支所（長泉町）
☎0559-88-3847

★①の手続に必要なもの

- 新規登録 登録する人の印鑑、車名、型式、車体番号のわかるもの（販売証明など）
- 名義変更 前・新登録者の印鑑、標識交付証明、ナンバープレートの番号の控え
- 廃車 ナンバープレート、標識交付証明、登録者の印鑑

※代理人が申請する場合は、代理人の印鑑が必要です

水泳・エアロビクス教室に参加してみませんか

☎ 温水プール 36-2131

教室名	期間	曜日	時間	対象	定員	受講料
リズム水泳	9/7～10/26	月	19:00～20:30	小・中学生女子(2種目25m以上泳げる人)	20人	4,000円
女性水泳	9/1～30	火・水	10:00～11:30	市内在住・在勤の女性	30人	5,000円
エアロビクス①	9/1～11/17	火	10:00～11:30	一般男女	各30人	3,000円
エアロビクス②	9/4～11/6	金	19:00～20:30			

ところ 温水プール、市立富士体育館

申し込み 各教室とも8月16日(日)の8:30～9:00に本人が受講料と印鑑を持参し、温水プールへ（応募者多数の場合は9:00から抽せん）

●● 被害者相談窓口をご利用ください ●●

★静岡犯罪被害者支援センター ☎054-272-5050（電話相談は火・木・土曜日）

★県警ふれあい相談室 ☎054-254-9110（または#9110）

★性犯罪被害110番 ☎0120-783870 ★暴力相談 ☎0120-548930

★ひまわり相談所（沼津） ☎0559-62-1345 ★富士警察署 ☎51-0110



8月21日は県民の日

●花と緑のフェスティバル

～花や緑の展示・即売をします～

とき 8月21日(金)～23日(日)

13:00～18:00 (23日は15:00まで)

ところ ステーションプラザFUJI(JR新富士駅)

●県政ふれあい展

～県の機関の活動を紹介します～

とき 8月10日(月)～21日(金)

ところ 県富士総合庁舎1階ロビー

問い合わせ 富士県行政センター ☎65-2103

★インターネット体験コーナー

市役所2階市民ロビーに、インターネットが見られるパソコン（タッチパネル方式）を設置しましたので、ご利用ください。



電気は正しく安全に！！

8月は電気使用安全月間です

第32回

富士市展（第1期）審査結果

☎ 文化振興課 内線 2722

★毛筆	
大賞	川島 靖子（吉原1）
優秀賞	河内 裕子（加島町）
優秀賞	時政 莊子（富士見台1）
優秀賞	金子 清子（鷹岡本町）
★硬筆	
大賞	河合 鈴子（平垣本町）
優秀賞	鈴木まさ子（今井1）
優秀賞	高木 博子（中野）

「健康づくり絵画・ポスター・標語コンクール」作品募集

☎ 保健女性センター 64-8994

部門	資格	題材
絵画	小学生 特殊学校生	家族や友達とスポーツなどを行っている風景
ポスター	中・高校生 特殊学校生	運動・栄養・休養に関連した言葉を入れる。
標語	小学生以上	運動・栄養・休養に関連したもの

応募方法 8月1日～9月11日に、作品（絵画・ポスターは4つ切り画用紙、標語はB5用紙に）の裏に住所、氏名、年齢、性別、電話番号、学校名、学年または勤務先、絵画部門は簡単な説明を書いて、〒411-0801三島市谷田2276静岡県総合健康センター「健康づくりコンクール」係へ

☎0559-73-7000

●市民れんらく版●

●びっくり箱コンサート パートV

とき 8月8日(土) 18:30開演

ところ ロゼシアター中ホール

内容 フジゾリスメンバーによるクラシックコンサートや新・曾我物語「名残りの小袖」ハイライトシーン

入場料 2,000円（全席自由）

問い合わせ 辻村 方 ☎52-5513

●かんぽ介護教室受講生募集

とき ①9月19日(土) ②9月26日(土)
9:00～11:00

ところ ①保健女性センター ②鷹岡市民プラザ

定員 各50人（先着順）

受講料 無料

申し込み 8月17日の10:00から受け付けます。電話で簡易保険加入者協会富士出張所へ ☎61-9139

暮らしの

カレンダー

8月 AUG
[葉月]

- ・道路をまもる月間
- ・河川愛護美化月間
- ・電気使用安全月間

8月の

博物館

第2回「かみing博物館」開催中
30日まで
小学生手漉和紙教室
2日、5日、6日
ドキドキ古墳探検隊 21日
クイズラリー 8日、22日
機織り体験 15日
※21日は無料開放の日です。



ドキドキ古墳探検隊

1 土	甲子神社祭典 (平垣甲子神社) ~2日 広見夏まつり
2 日	日曜納税相談 (市役所 3階)
3 月	
4 火	離乳食講習会・初期 (保健女性センター)
5 水	結婚相談 (吉原公) 子育てひろば (富士南公)
6 木	広島平和記念日 →P 9 子育てひろば (須津公) 1歳6か月児健診 (保健女性センター)
7 金	犬・ねこの引き取り日 →P10 子育てひろば (吉永公) 3歳児健診 (保健女性センター)
8 土	[立秋]
9 日	長崎原爆の日 →P 9 市民水泳競技大会 (温水プール) 結婚相談 (吉原公) フェスタ・ブラジル →P 8
10 月	道の日 →P10 1歳児健康相談 (保健女性センター)
11 火	青少年会議 (ロゼシアター) 子育てひろば (保健女性センター) 離乳食講習会・後期 (保健女性センター)
12 水	
13 木	今宮火祭り (今宮浅間神社) [月遅れ盆]
14 金	献血 →P 9
15 土	戦没者追悼式 →P 9 [終戦記念日]

16 日	市内クリーンデー 富士山一斉清掃
17 月	1歳児健康相談 (保健女性センター) 献血 →P 9
18 火	子育てひろば (広見公) 離乳食講習会・初期 (保健女性センター)
19 水	結婚相談 (吉原公) 子育てひろば (富士見台公)
20 木	子育てひろば (田子浦公) 1歳6か月児健診 (保健女性センター) 献血 →P 9
21 金	県民の日 →P11 犬・ねこの引き取り日 →P10 子育てひろば (今泉公) 3歳児健診 (保健女性センター)
22 土	献血 →P 9
23 日	
24 月	1歳児健康相談 (保健女性センター)
25 火	天間天満宮祭典 離乳食講習会・後期 (保健女性センター) 2歳児むし歯予防教室 (保健女性センター)
26 水	結婚相談 (吉原公) 子育てひろば (保健女性センター)
27 木	富士市展第3期絵画・彫刻展 (ロゼシアター) ~30日 子育てひろば (丘公) 1歳6か月児健診 (保健女性センター)
28 金	犬・ねこの引き取り日 →P10 子育てひろば (鷹岡公) 3歳児健診 (保健女性センター)
29 土	
30 日	
31 月	市・県民税納期限 →P10 国民健康保険税納期限 →P10

こちら編集部

今号の特集はいかがでしたでしょうか。実は私の娘も放課後児童クラブにお世話になっています。近年、神戸市の小学生連続殺傷事件やいじめなど、子供たちを取り巻く環境が悪化しています。そんな中、もしクラブがなく娘が一人きりで家にいることを考えると…。特に夏休みなど長期休暇は一日じゅう…。こうして私が安心して仕事が続けられているのもクラブのおかげなのです。

人口 236,785人 (前月比+242)
男 117,950人 (+64)
女 118,835人 (+178)
世帯 77,399世帯 (+110) 7月1日現在
発行・編集 富士市総務部広報広聴課
静岡県富士市永田町1-100 ☎51-0123

