



友情を深め

自然の大切さを学ぶ

7月4日

みどりの学校 (丸火自然公園)

吉原小学校5年生



2～5 4月から始まった
透明ごみ袋による分別により
ごみの量が減少しました

6～7 6月のできごと

8～11 暮らしのたより

12 8月のカレンダー



4月から始まった

透明ごみ袋による分別と古紙回収により

ごみの量が減少しました

四月一日からスタートした透明ごみ袋による分別収集と古紙回収。限りある資源を有効に活用するためのリサイクルと、ごみの減量を目的に開始しました。

市では、昭和五十六年からごみの分別収集を行っていますが、十五年が経過しごみを分別する意識が知らず知らずのうちに緩みがちになってきたようです。色のついた袋や段ボール箱では、「中身が見えないから細かく分別しなくても・・・」という意識が働いて、資源として活用すべき物まで燃えるごみや埋立ごみに入っていました。

こうしたことから、今回の透明ごみ袋による分別収集が導入されました。透明ごみ袋を使用してから三カ月、皆さんの環境についての意識が高まり、色のついたごみ袋などは見当たらず、分別もしっかりしてきました。しかし、ごく一部ですが、段ボール箱や米の袋などで出される人などが見受けられます。

今回は、三カ月間の透明ごみ袋と古紙回収の効果をお知らせするとともに、ごみの分別に対するお願いをします。

燃えるごみ

透明ごみ袋による分別になって三ヵ月。町内会や区での努力により、ごみ集積場所では見違えるほどごみの分別が徹底されています。しかし、透明ごみ袋による分別は始まったばかり。市では、皆さんと一緒にごみ減量とリサイクルの街づくりを進めるとともに、スーパーマーケットや小売店に対しても、有色のごみ袋にかえて透明ごみ袋の品ぞろえや、現在使用している有色のレジ袋の透明化などの働きかけを行っています。

七月からは、

違反ごみの収集は一切行いません

四月一日から六月三十日まで透明ごみ袋による分別の指導期間でした。この間、違反ごみについては警告ステッカーを張り、皆さんに透明ごみ袋への御理解を求め



透明ごみ袋になる前のごみ集積場所（上）と
なってからのごみ集積場所（下）

てきました。しかし、七月一日以降の違反ごみについては、一切収集しません。ごみ集積場所に居残りのごみがないようみんなで注意しましょう。

ごみの分別は正しく、

決められた場所で、

朝八時三十分までに

市の焼却施設は、プラスチックや、ビールなどの石油精製物を焼却することができません。全戸配布の「ごみのカレンダー」をよく確認し、ごみを出す時点からしっかりと分別してください。また、市では街の美観を維持するため、ごみの収集は速やかに行います。必ず指定の場所に午前八時三十分までにごみを出すよう御協力をお願いします。

〈収集可燃ごみの月別推移〉

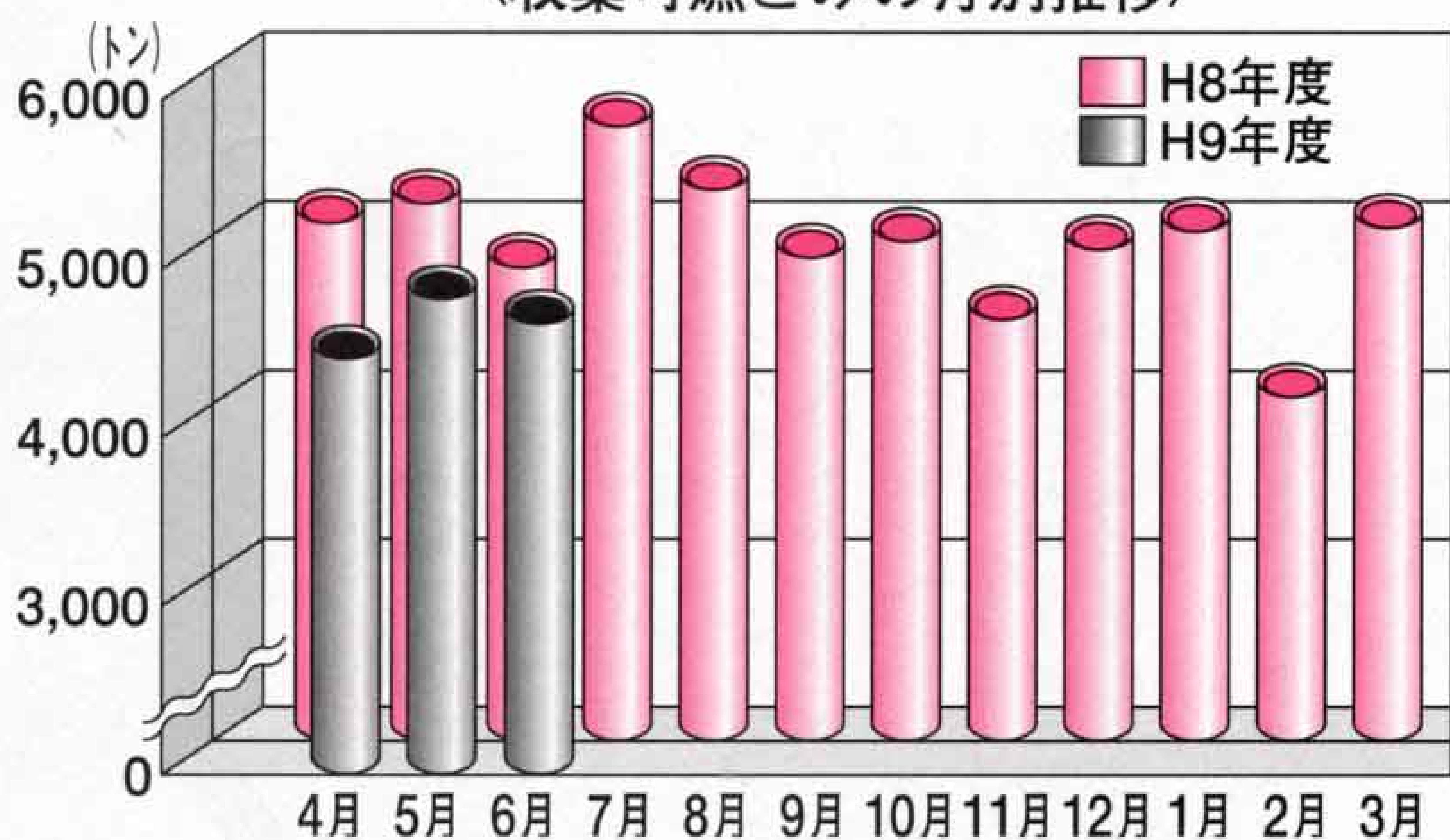

平成8年度の燃えるごみの処理にかかったお金は1トンあたり

1万9,230円

昨年のごみの量と透明ごみ袋になった4月から6月の比較表。平成8年の4月から6月とことしの同月を比べると3ヵ月で1,748トン、月平均で約582トンのごみが減少しました

早朝、富士本町でごみを出しに来た吉田さんに透明ごみ袋になってからの感想をお聞きしました。

黒いごみ袋のときと比べてごみの量が少なくなった感じがします。黒いごみ袋にはいろいろな物が入っていたようですが、透明なごみ袋になってからは捨てる側のモラルも徹底してきたようで、新聞紙や金属などが入っている袋はほとんど見当たらないですね。富士本町では昨年からは試行地区として始めていましたが、大きなトラブルもなく受け入れられたと思います。ごみは生活する上で必ず出る物ですから、一人一人がごみについて関心を持って取り組まないとね。資源として集めたごみが効率よくリサイクルされていけばもっと住みよい街になるでしょうね。



吉田好子さん（富士本町）

金属としてよみがえるびん

長い間、日々の生活の中で活躍してくれたガスレンジや自転車など、時がたち不用物となって家を出るときが来ます。

市は、この重宝にしていた金属類を再生し、新たな製品となるようにごみとしてではなく「金属」として回収しています。透明ごみ袋になり、燃えるごみへ出される金属は減りましたが、埋立ごみの中には「これは金属として再生できない」と誤った判断をされて出される立派な金

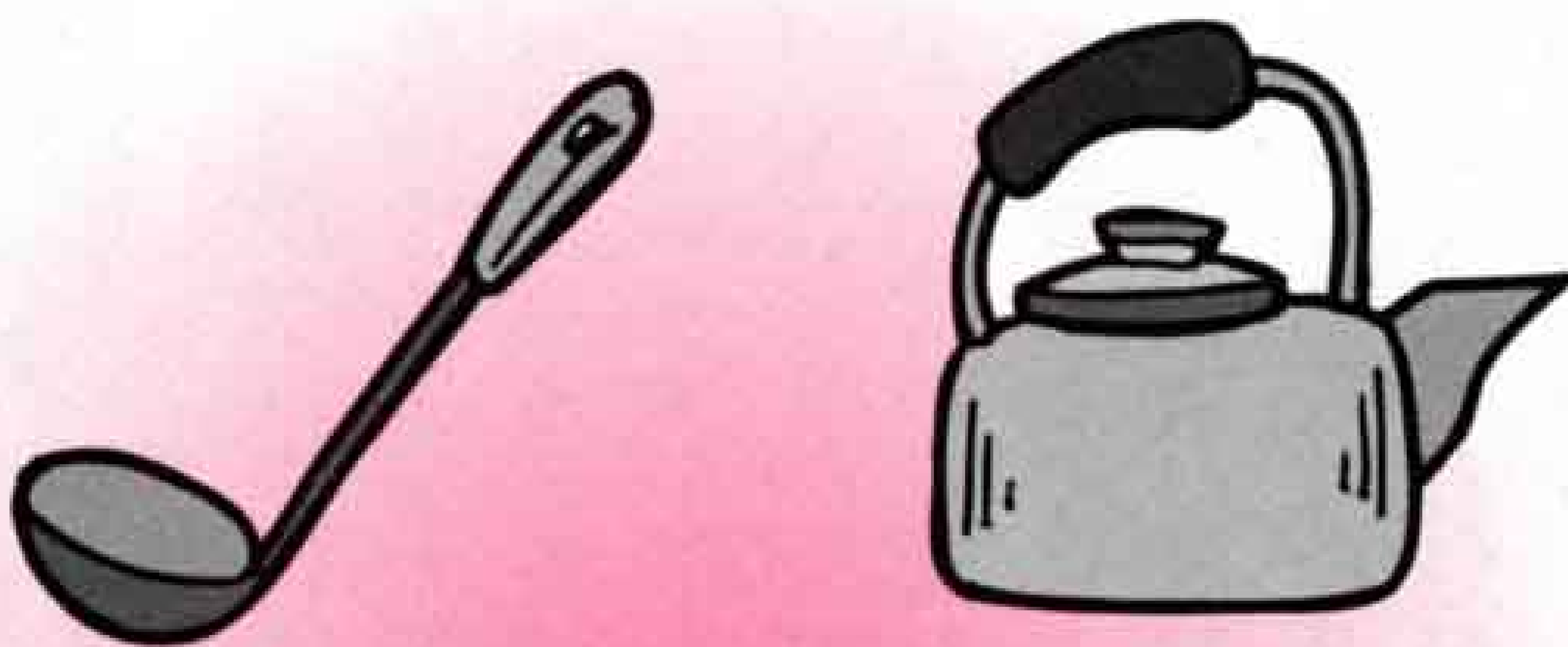

金属類としての基準は、全体の8割以上が金属でできているものです

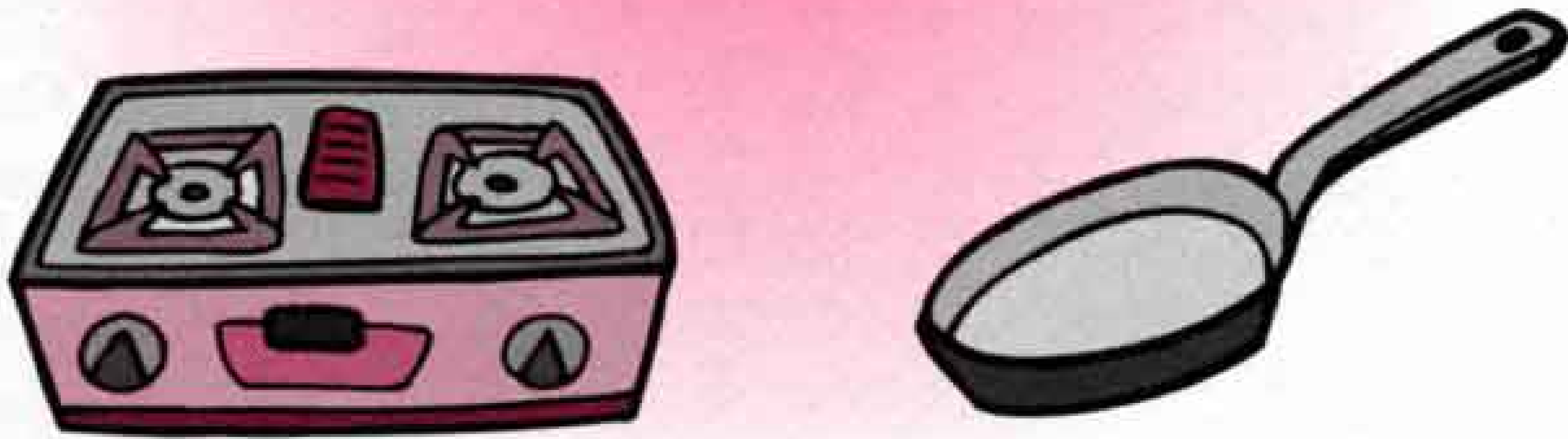

属を見受けることがあります。

皆さんは、金属と埋め立てられるごみを正しく分別していますか。リサイクルの基本は分別。金属をいつまでも金属として使っていけるように正しい分別方法をよろしくお願いいたします。



缶は市指定袋で出してください。市指定袋が足りないときは、町内会長（区長）に申し出てください

缶は必ず中身を空にしてください

缶は再生品として質の高い金属ですが、缶の中に中身が残っていたりタバコの吸い殻が入っていたりすると再生品の質が低下してしまいます。缶の中は必ず空の状態を出すようにお願いします。

埋立ごみ

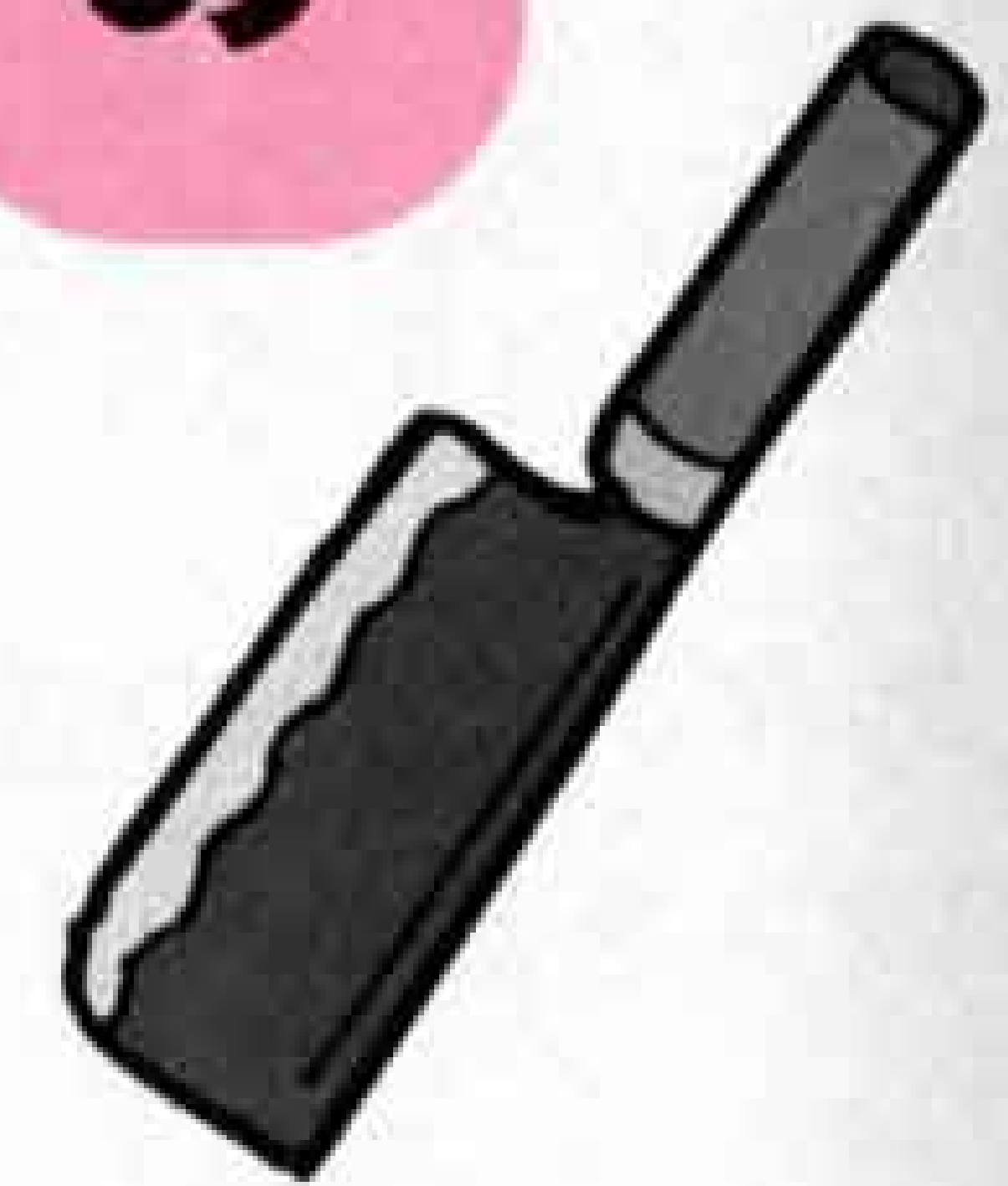

金属やプラスチックなどを容易に分別できない物や、包丁、かみそり、割れたガラスなどの危険物、瀬戸物、ホーロー製品などが埋立ごみです。特に、刃物や割れ物などの危険物は、ごみを出すときも収集するときも、けがをしやすいため、安全に梱包し「刃物」、「割れガラス」などわかりやすく明記して出すようにお願いします。

また、市で収集しない物がありますので注意してください。

埋立ごみも透明ごみ袋で！



危険物は安全に梱包し、わかりやすく明記してください

市では収集しない物

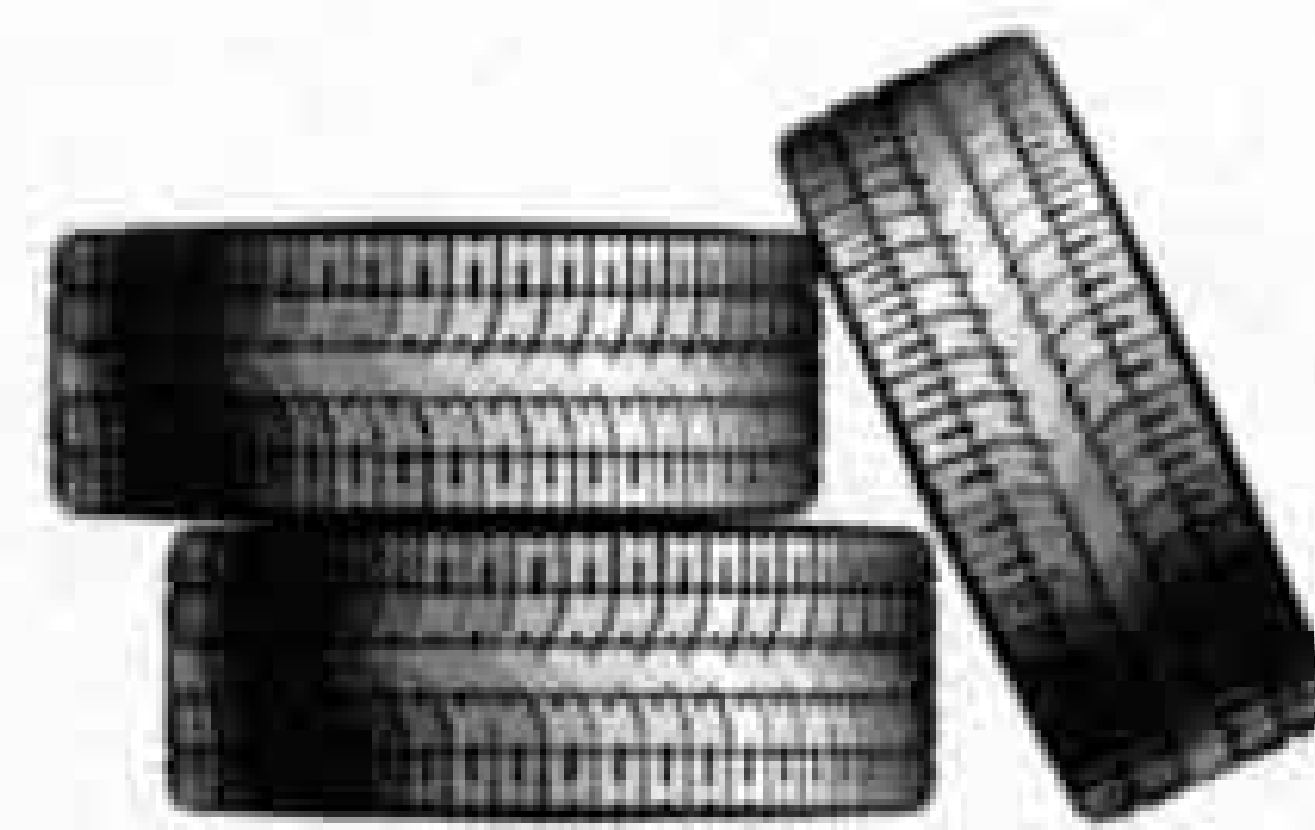

品名	対策（どうしたらよいか？）
タイヤ	処理業者に搬入する【富士鷹岡ゴム ☎71-3618】 購入先で引き取ってもらう【有料】
ボンベ類 〈プロパンボンベ〉	プロパンガスを扱うガス会社か、購入先で引き取ってもらう
劇薬〈農業〉	購入先で引き取ってもらう
廃油 〈自動車オイル〉 〈工業用オイル〉	ガソリンスタンドまたは購入先で、引き取ってもらう



環境衛生課

渡辺和三郎 課長

古紙回収

今までPTAや子ども会の集団収集などで集められず「燃えるごみ」として出されていた古紙を四月一日より、市は資源物として回収しています。紙の原料となるパルプは、地球にとつてとても大切な森林資源。この資源を必要以上に使わないようみんながリサイクルの意識を持ち古紙を資源として活用していきましょう。

せっかくの資源が

ごみになってしまふ場合もあります

皆さんが手をかけて出していた古紙が、時によってはごみになってしまふ場合があります。古紙は、再生業者によって溶かされて新たな紙になりますが、ガムテープやセロハンなどがついたままだと、紙が溶けずにそのままごみになってしまいます。

資源として出していただく古紙は、市の収集に限らず余分な物を取り除いてから出すようにお願いします。

回収できない古紙があります

紙にはいろいろな種類があります。その中で、シールやアルミはくがついている紙やワックス加工紙、ファックスやワープロに使う感熱紙などは、再生が効かないため回収できません。これらは、燃えるごみの日に透明ごみ袋に入れて出してください。

回収しやすい配慮をお願いします

市で行う古紙回収は、回収の段階から分別して回収します。そのため、新聞や段ボール、雑誌などが入りまざったり重なったりしていると収集に時間がかかり、集積場の周りの皆さんに迷惑をかけてしまいます。集積場の面積などさまざまではありますがありますが、収集しやすい出し方をお願いいたします。また、決められた時間を過ぎて集積場所に置き去りにされた古紙を見かけるときがあります。回収時間の午前八時三十分を守っていただければこのようなことはありませんので時間厳守をお願いします。

透明ごみ袋
による分別と
古紙回収の成果



種類	対象となるもの
①新聞紙	新聞紙以外に折り込み用チラシも含まれます。
②雑誌	その他 紙箱、菓子箱、紙袋、紙封筒も含まれます。箱は開いてから束ねてください。
③段ボール	箱は開いてから束ねてください。
④飲料用紙パック	牛乳やジュースなどの紙パックです。容量が500ml以上のものと500ml未満のものと分けて出してください。ただしアルミはくを内張りしたものは除きます。紙パックを開いて洗浄し乾燥して束ねてください。キャップのついていないものは、キャップ、およびキャップの根元を取りはずし完全に紙だけの状態にして出してください。

※ガムテープで縛るのは資源化の妨げになりますのでやめてください。
 ※紙以外の附属品は取り除いて紙だけにしてから出してください。
 ※回収日が雨天の場合でも回収を行います。必ず回収当日の朝8時30分までに出してください。

問い合わせ

環境衛生課

☎51-0123

内線2051

内線2053

環境クリーンセンター

☎35-0081

☎35-0369

リサイクル商品を選んできて使ってください

四月一日から始まった透明ごみ袋による分別収集は三ヶ月を経て、町内会長（区長）さんを初めとする市民の皆さんの御理解と御協力により100%に近い達成を見ることができました。これは、皆さんが日ごろからのリサイクルについての関心の高さだと考えます。古紙回収についても、紙の街富士市に住む皆さんの意識が高かったため、速やかに浸透しました。どちらについても予想以上の成果で、皆さんのモラルの高さが感じられます。今回のごみの分別については、有限な資源を効率よく活用してリサイクルするためのもので、皆さんが意識を持ってリサイクルされた商品を購入し使わなければ成り立ちません。環境に優しく住みやすい街づくりを進めるためにもより一層の御協力をお願いします。



みんなに優しい歩道を 「バリアフリー点検」

6月1日 富士市がことしの2月に県内で唯一バリアフリー点検地区に登録されたことを受けて、車いす使用者や視覚障害者が市内の歩道の安全チェックを行いました。側溝のふたの穴に車いすの前輪がはまりやすい、歩道にとめてある自転車にぶつかりそうになる、などの意見を参考にして、危険箇所は早急に改善を図るなど、みんなに優しい歩道づくりを進めていきます。

*バリアフリー……高齢者や障害者が生活しやすいように、段差などの障害物を取り除くこと



初期消火に威力を発揮 「高速度消火システム公開実演」

6月3日 今年度富士市は「高速度消火システム（インパルス）」を導入。これは、霧状にした水などを高速度で燃えている物質に打ち込み、水分が一瞬のうちに蒸発することで、物質の温度を急激に下げて火を消します。そのため、普通の方法だと初期消火が難しい電気や油脂類の火災に効果があります。そのほか、水の使用量が少なく済むという特徴があります。この日の実演では、消防職員が火のついた古タイヤや木材に霧状の水を発射させ、見事火を消しとめました。



踊って、走ってふれあいの輪 「三福祉団体スポーツレクリエーション大会」

6月8日 この大会は、スポーツを通して健康増進と三つの福祉団体の交流を図るために毎年開催。約500人の参加者たちは、富士サンバや富士ばやしを踊ったり、さまざまなハンディを持つ人たちが一緒に楽しめるように工夫がされた徒競走やゲートボール競争、パン食い競争といった種目に参加したりして、さわやかな汗を流しました。参加者の一人の吉原つくしの通所生は「とても楽しかった。また来年も参加したい」と感想を述べていました。

カラフルな水着で初泳ぎ 「鷹岡市民プラザプールがオープン」

6月21日 青空に恵まれた中、鷹岡市民プラザにプールが完成し、落成式が行われました。市長らの祝辞とテープカットに続き、色とりどりの水着を着た市立浅間保育園の園児たちがプールサイドでフラフープダンスを披露。そのあと初泳ぎが始まると、園児たちは大きな水しぶきと歓声を上げて、プールの完成を喜びました。プールの完成によって鷹岡市民プラザは三世代が交流できる施設となり、地域交流の発信基地としての活躍が期待されます。



6月 は 環 境 月 間

6月5日の「環境の日」にちなみ、6月は環境月間でした。
この期間中、環境について考え、私たちの大切な地球を守るためのいろいろなイベントが行われました。



丘小学校にて

6月6日・19日 わたしたちの環境学習会

地球規模の環境問題に関心を持ってもらおうと、吉原小学校と丘小学校で開催。環境問題をわかりやすく説明するための実験には、好奇心にあふれた視線が集まりました。



6月16日 1日環境監視パトロール

高校生たちが古紙や牛乳パックを原料に再生紙が作られる過程を見学。リサイクルを通して、緑を守る取り組みの大切さを実感していました。



6月26日 環境問題講演会

川崎順二さん(前静岡県環境局長)は、「地球は未来の子供たちからのあずかりもの」と題した講演の中で、「地球環境を守るには、今の生活を見直さなければ」と指摘しました。

議長に 服部 弘 さん 副議長に 合志 富男 さん

六月二十七日の定例市議会で、議会の役員選挙が行われ、議長に服部弘さん、副議長に合志富男さんが選ばれました。また、各委員会の正副委員長も次のとおり決まりました。(以下敬称略)



服部議長

昭和五十四年、富士市議会議員に初当選以来、五期連続当選の間、総務企画・第二東名自動車道対策特別委員会委員長のほか、第二十七代副議長を歴任。住所は、森島一二五の一の六十八歳。



合志副議長

昭和五十四年、富士市議会議員に初当選以来、五期連続当選の間、文教民生・拠点都市整備促進特別委員会などの委員長を歴任。住所は、川成島七九七の七。五十八歳。

常任・特別、議会運営委員会の正副委員長

(◎委員長 ○副委員長)

総務企画委員会

◎菊池初彦

○横井美由紀

文教民生委員会

◎渡辺敏昭

○稲葉寿利

環境経済委員会

◎遠藤博次

○内田和義

建設水道委員会

◎味岡哲男

○佐野喜貞

富士・愛鷹山麓地域

環境管理特別委員会

◎影島利正 ○鈴木敏和

第二東名自動車道

対策特別委員会

◎渡辺 勝 ○青木勲男

拠点都市整備促進特別委員会

◎松本貞彦 ○坂本富彦

議会運営委員会

◎松野俊一 ○浅田武博

御存知ですか

「子どもの人権専門委員」

☎ 社会福祉課 内線 2312

「子どもの人権専門委員」は、子供の人権が侵されないように監視をしています。子供の人権についての情報を収集し、状況に応じて適切な対応をするための援助をします。



気軽に御相談ください。
問い合わせ 静岡地方法務局 富士支局 ☎53-1200

子どもの人権110番

☎53-1200

☎ 社会福祉課 内線 2312

お金をせびられる、暴力を振るわれる、仲間外れにされるなどで悩んだときは、まず電話をしてください。

また、子供のことで悩んでいる親も、遠慮しないで電話をしてください。秘密を守り、親身になって相談に応じます。

受付 月～金曜日 9:30～15:00
問い合わせ 富士人権擁護委員協議会 静岡地方法務局富士支局 ☎53-1200

児童扶養手当の

現況届けをお忘れなく

☎ 児童福祉課 内線 2327

児童扶養手当を受けている人は、8月1日現在の家庭状況の届け出を忘れずにしてください。

とき 8月11日(月)～13日(水)

ところ 市役所10階研修室

*児童扶養手当の請求手続きをしていない人で、昭和60年8月以降母子家庭などになった場合、その日から5年経過すると請求できなくなります。御注意ください

個別健康相談

☎ 保健女性センター 64-8993

気になる症状や病気の予防など、健康について保健婦、栄養士が相談に応じます。気軽に御相談ください。

とき 8月7日(木)・28日(木)

9:00～16:00 (時間予約制)

ところ 保健女性センター

申し込み 電話で保健女性センターへ

脳卒中予防教室

☎ 保健女性センター 64-8993

とき 8月27日(水)、9月3日(水)・11日(木)・24日(水) 9:30～11:30 計4回

ところ 保健女性センター

対象 血圧や中性脂肪値などの改善が必要な65歳以上の人

定員 30人

内容 脳卒中を予防する生活のポイントや食事、運動の学習、個別健康相談など

申し込み 8月25日までに電話で保健女性センターへ

血管すっきり

動脈硬化予防教室

☎ 保健女性センター 64-8993

とき 8月22日(金)・29日(金)、9月4日(木)・12日(金)、10月31日(金)、11月7日(金)、12月12日(金) 9:30～11:30 計7回

ところ 保健女性センター

対象 血圧や中性脂肪値などの改善が必要な64歳以下の人

定員 30人

内容 動脈硬化予防の食事、運動の学習や個別健康相談など

申し込み 8月18日までに電話で保健女性センターへ



8月の献血

☎ 社会福祉課 内線 2312

日	場所	時間
15日(金)	ショッピングセンターハロー	10:00～15:30
21日(木)	市役所西口	9:30～15:30
23日(土)	JR富士駅前	10:00～16:00



電気は正しく安全に!!

8月は電気使用安全月間です

市民生活文化講演会

～いい女になるために、

女優 中村メイコ が語る～

「私の生き方」

とき 11月8日(土) 開演 14:00

ところ 富士市民センター

入場料 1,000円 (全席自由)

*チケットは8月5日から発売します

問い合わせ 富士市民センター ☎61-6262

一斉防疫

☎ 環境衛生課 内線 2052

月 日	午 前	午 後
8月6日(水)	大久保町 中野町2	中野町1
〃 7日(木)	落合町 八王子町2	八王子町1
〃 8日(金)	片倉町	八王子本町
〃 18日(月)	次郎長町 大峯町	大富町
〃 19日(火)	希望ヶ丘 境町	穴原町1・2
〃 20日(水)	富士本西町	富士本中町

富士市戦没者追悼式

戦没者の霊を慰め、日本の平和を祈念するため、戦没者追悼式を行います。

とき 8月15日(金) 11:50～

ところ ロゼシアター 中ホール

*12時の時報に合わせて黙とうをささげましょう

原爆死没者の慰霊と平和を祈念して
黙とうをささげましょう

● 8月6日(水) 8:15 (広島)

● 8月9日(土) 11:02 (長崎)

問い合わせ

社会福祉課 内線 2311

安心をプラス 市民交通傷害保険

保険料は8月加入で400円(月割50円) 保険期間は加入時から平成10年3月まで。どなたでも1人2口まで加入できます。

申し込み 交通安全課へ 内線 2477

8月の水道料金 納入地区
下水道使用料

納入期限は8月29日まで(納入はお早目に お忘れなく)
納入は手続きが簡単、便利な指定金融機関などの口座振替で

鷹岡(厚原全区、久沢北区・東区)、富士見台、駅南、岩松、原田、大淵(大淵1・2・3、八王子1・2・本、穴原1・2、中野1・2、落合、片倉、三ツ倉、末広、富士本中・西、大富、次郎長、境、希望ヶ丘、大峯、一色)、今泉、伝法

問い合わせ 水道部営業課 内線2534・2535

市水道事業指定給水工事の主任技術者試験

☎ 水道部庶務課 内線 2539

と き 9月3日(水) 学科試験

10日(水) 実技・面接試験

ところ ロゼシアターほか

対 象 給排水衛生設備配管技能士か管工事施工管理士1級の人、または2級の資格取得後2年以上水道工事に従事した経験のある人

申し込み 必要書類(水道部庶務課にあります)を持参し、8月4日～12日に水道部庶務課へ

御存知ですか?お米のマーク

☎ 農政課 内線 2569



産地・品種・産年を表示し、県知事に登録したお店で売っているお米には、上の認証マークまたは確認マークがつけられます。この新しい表示で、より安心してお米が食べられます。

既存建築物の耐震診断費用を助成します

☎ 建築指導課 内線 2444

地震が起きたとき、建築物が倒れたり壊れたりして、緊急輸送路や避難路、避難地などがふさがれてしまう場合があります。

そのようなおそれのある建築物で、昭和56年5月31日以前に建てられた建築物に対する耐震診断費用の一部を助成します。

建築物によって助成金額が異なりますので、お問い合わせください。

トラブル防止!

軽自動車などの登録・廃車・名義変更の手続

☎ 市民税課 内線 2355

軽自動車税は、毎年4月1日現在の所有者に課税されます。他人に譲って名義変更をしなかったり、盗難や紛失で廃車申告をしなかったりした場合、そのままにしておくと課税されます。トラブル防止のため、手続は確実にしてください。

また、軽自動車などの所有者が市外へ転出する場合も、廃車などの手続が必要です。

★手続の場所

- ①原動機付自転車(125cc以下)・小型特殊自動車……市民税課第二係1番窓口
- ②二輪の軽自動車(126cc～250cc)…軽自動車協会連合会静岡県取扱事務所(長泉町) ☎0559-88-4022
- ③二輪の小型自動車(251cc以上)……静岡陸運支局沼津検査登録事務所(沼津市) ☎0559-66-1130
- ④軽自動車(軽三輪・軽四輪)……軽自動車検査協会静岡事務所沼津支所(長泉町) ☎0559-88-3847

★①の手続に必要なもの

- 新規登録 登録する人の印鑑、車名、型式、車体番号のわかるもの(販売証明など)
- 名義変更 前・新登録者の印鑑、標識交付証明、ナンバープレートの番号の控え
- 廃車 ナンバープレート、標識交付証明、登録者の印鑑

※代理人が申請する場合は、代理人の印鑑が必要です

県政ふれあい展

こどもの国の紹介やみんなで遊べるふれあい広場(静岡県版イライラ棒など)もあるよ!

と き 8月21日(木)～24日(日)、26日(火)

ところ 富士市民センター

問い合わせ 富士県行政センター

☎65-2103

●8月の納税●

国民健康保険税 市・県民税 } 第2期

納期 8月15日～9月1日

☎ 収税課 内線2371

8月は道路をまもる月間

8月10日は「道の日」

～限りない人との出会いつなぐ道路～

- 道路の穴や側溝のふたの破損など、危険箇所を見つけたら連絡してください
- 道路にはみ出している庭木の枝や雑草は、刈り取りましょう

問い合わせ 道路維持課 内線 2471

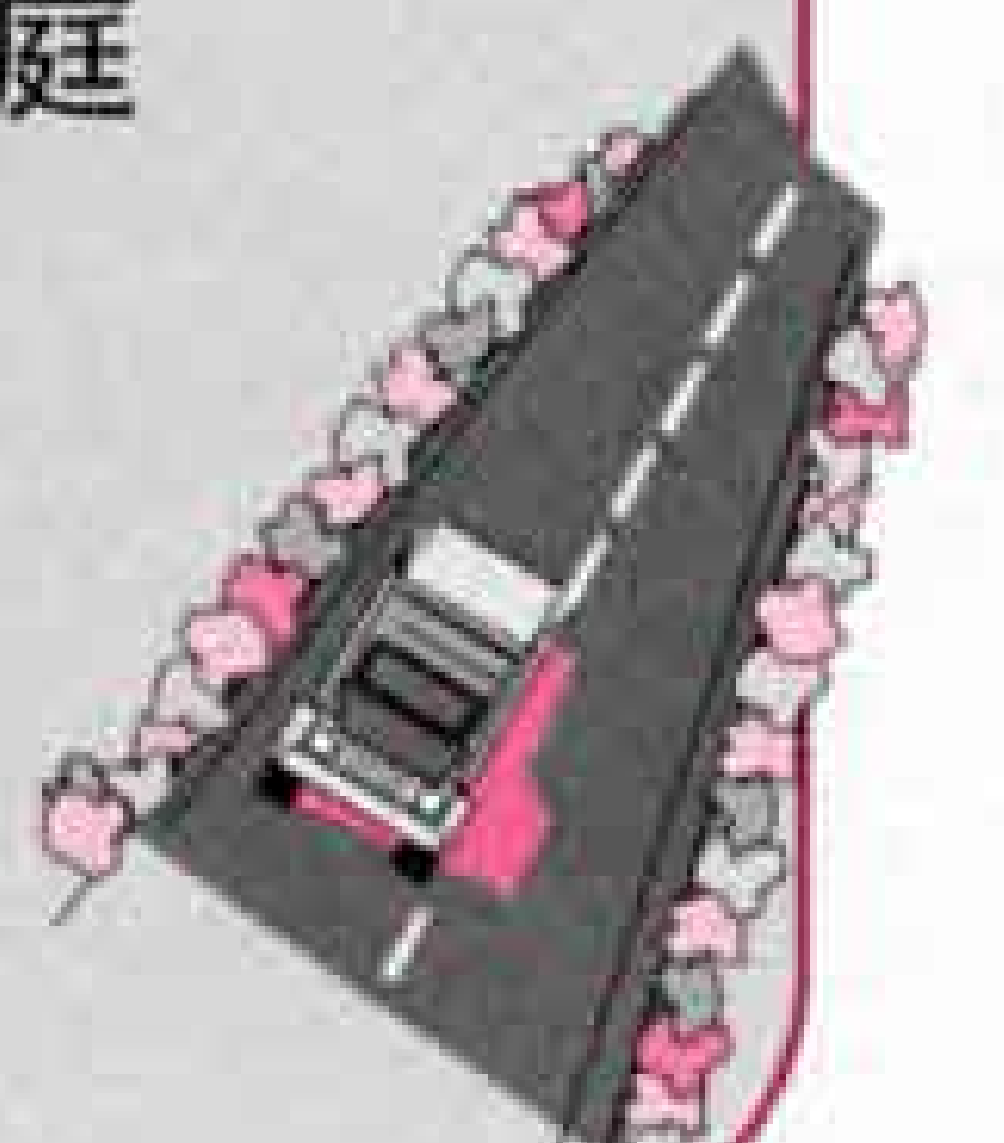

～納涼祭～

おばけ屋敷

蒸し暑～い夏、夕涼みにきませんか!!

と き 8月11日(月)・12日(火) 19:00～20:30

ところ 青少年センター(広見小学校西側)

問い合わせ 青少年課 ☎ 21-6129

*車でのお来場は御遠慮ください

*小学生以下の子供は保護者同伴でお越しください



バザーもやってるよ～



8月21日は県民の日

施設を無料開放します!!

21日(木)

- 市立博物館 9:00～17:00 ☎21-3380
- A-1スイミングスクール 富士・吉原(プール) 19:00～21:30 ☎63-9110・51-5757

24日(日)

- リムスポークラブ(プール) 10:00～18:00 ☎35-0760

26日(火)

- 富士社会保険健康センター ペアール富士(プール、トレーニングジム) 10:00～12:00、13:00～16:30 ☎62-5400

ドキドキ古墳探検隊

隊員募集

☎ 市立博物館 21-3380

～富士市の貴重な古墳を探検しよう!～
 と き 8月22日(金) 9:00～16:00
 (雨天の場合は26日(火))
 ところ 実円寺西第1号墳、浅間古墳など
 対 象 小学4年生以上の人ならどなたでも(小学生は大人同伴)
 定 員 40人
 参加費 1,500円
 申し込み 8月9日から受け付けます。
 直接または電話で市立博物館へ

富士古典文学講座

西鶴諸国はなし

☎ 富士公民館 63-5211

と き 9月6日(土)、10月11日(土)、11月8日(土)、12月6日(土)、平成9年1月10日(土) 10:00～12:00
 ところ 富士市民センター
 内 容 井原西鶴文学の魅力を探る
 講 師 秋葉直樹さん(国学院大学教授)
 定 員 80人(先着順)
 受講料 4,000円
 申し込み 8月18日の9:00から受け付けます。受講料を持参して富士公民館へ

富士市発明くふう展

作品募集

☎ 商工労政課 内線 2592

展示日 9月13日(土)～15日(月) 9:00～17:00
 展示会場 ロゼシアター 展示室
 出品物 科学技術に優秀で産業の振興や改善に役立つもの。生活の中のちょっとしたアイデア品など、大歓迎!
 申し込み 9月1日～10日に、小・中学生は学校ごとに学校教育課へ、高校生と一般は商工労政課、富士商工会議所または鷹岡商工会へ

吉原工業高校 学校開放講座

パソコン講座

☎ 社会教育課 内線 2718

月 日	講 座 内 容
9/3(水)	開講式・Windows95の使い方
5(金)	Windows95の使い方
8(月)	ワード for Windows95
10(水)	
12(金)	エクセル for Windows95
17(水)	
19(金)	
22(月)	
24(水)	各種アプリケーションソフトを用いた応用
26(金)	各種アプリケーションソフトを用いた応用 閉講式

*各コースとも18:30～21:00
 ところ 吉原工業高校
 対 象 市内在住・在勤の人(学生は除く)
 定 員 42人(応募者多数の場合は抽せん)
 受講料 4,000円(教材費・保険料を含む)
 申し込み 8月4日～8日の9:00～17:00
 に直接社会教育課か吉原工業高校へ

国連英会話講座

☎ 国際交流室 内線 2862

コース	曜 日	定 員	期 間	受 講 料
初級	月	20人	9/8～12/15 (9/15、11/3・24休講)	1万7,000円
中級	火	20人	9/9～12/2 (9/23休講)	1万7,000円
上級	金	15人	9/12～12/5 (10/10休講)	1万9,000円

*各コースとも18:40～20:40 計12回
 ところ 沼津労政会館会議室(沼津市)
 対 象 原則として18歳以上の人
 申し込み 8月22日から受け付けます。
 電話で国連協会静岡県本部東部連絡所へ(先着順) ☎0559-21-6150

8月の歩く会

☎ 体育振興課 内線 2727

と き 8月10日(日) 雨天の場合は17日(日)
 ところ 駒門風穴(裾野市)
 集 合 富士駅改札口前 8:00
 コース 富士駅 8:15→沼津駅 8:35(御殿場線乗りかえ)→岩波駅着 9:06→駒門風穴
 全行程約8km
 持ち物 弁当、水筒、タオル、雨具
 問い合わせ 歩く会事務局
 (中村 方) ☎51-2985



餓えなくなった犬・ねこの引き取り日

と き 8月1日・8日・22日・29日
 金曜日 9:00～10:00
 ところ 県富士総合庁舎車庫南側
 持ち物 愛犬手帳
 ☎環境衛生課 内線 2054

家庭新聞をつくってみませんか

と き 8月9日(土) 9:30～16:00
 ところ 中央図書館2階 視聴覚室
 持ち物 筆記用具、定規、昼食(外食も可)など
 参加費 作品のコピー代など(1枚10円)
 申し込み 当日直接会場へ
 問い合わせ 中央図書館 ☎51-4946

**図書館からの
お知らせ 4**

☎ 中央図書館 51-4946

図書館資料はみんなの貴重な財産です

本や雑誌、ビデオやCDなどのAV資料、複製絵画などの図書館の資料は市民の皆さんの貴重な財産です。借りた人は大切に扱い、期限を守って返しましょう。

もし、紛失したり、汚れや傷をつけて使えないようになってしまったりした場合は、借りた人または保護者の責任として弁償していただかなければなりません。



特に、AV資料は同じ資料を補充することは困難です。

十分に注意して取り扱いましょう。

8月

移動図書館車心号の巡回日程

日	場所と貸し出し開始時刻
1・15日(金)	スーパー吉川中里店駐車場(10:00) 神谷緑町(10:50) 間門橋入口(14:15)
2・16日(土)	鈴川中町フードランド前(10:00) 自由ヶ丘県営住宅北駐車場(14:00) 旭化成西住宅駐車場(15:00)
6・20日(水)	富士見台市営住宅集会場前(15:00)
7・21日(木)	滝戸団地内(14:00) 湯沢平市営住宅前(15:00)
8・22日(金)	四丁河原南JA富島駐車場(15:00)
9・23日(土)	中丸生鮮市場ビッグ3駐車場(10:00) 城山町公会堂(14:00) 広見町大昭和アパート(15:00)
14・28日(木)	東芝松岡アパート(10:00) 高山県営団地(14:00) 桜ヶ丘公会堂東側(15:00)

*都合により中止・変更する場合があります
 *休館日は、4日、11日、18日、25日です

親子木工教室

☎ 林政課 内線 2574

とき 8月3日(日)・24日(日) 9:00～15:00

ところ もくもくタウンフジ 富士ひのきの館(蓼原)

内容 本立て、ミニいすなどの製作

対象 小学生以上の子供とその親

材料費 500円～600円

申し込み

当日直接会場へ

*木工道具は用意します



田子の浦港

親と子の見学会

☎ 建設部管理課 内線 2495

とき 8月21日(木) 13:00～16:00

ところ 田子の浦港管理事務所

内容 海上パトロール船試乗体験、港の仕組みや働きの学習など

対象 市内在住の小学4～6年生とその親

定員 5組10人程度

申し込み 8月7日から受け付けます。

電話またはファックスで田子の浦港管理事務所総務課へ ☎33-0495 ☎33-1009

野の花生け花教室

☎ ラ・ホール富士 53-4300

とき 9月23日～12月9日(毎週火曜日)

19:00～21:00 計10回

ところ ラ・ホール富士

対象 勤労者、一般(学生は除く)

定員 15人(応募者多数の場合は抽せん)

受講料 6,000円

申し込み 8月19日～24日

の9:00～20:30に直接

ラ・ホール富士へ



いい汗かこう!

水泳・エアロビクス・硬式テニス教室

☎ 温水プール 36-2131

教室名	期間	曜日	時間	対象	定員	受講料
リズム水泳	9/1～10/27	月	19:00～20:30	小中学生女子(2種目25m以上泳げる人)	20人	4,000円
女性水泳	9/2～30	火・水	10:00～11:30	市内在住・在勤の女性	30人	5,000円
エアロビクス	9/2～11/11	火	①10:00～11:30 ②19:00～20:30	一般男女	各30人	3,000円
硬式テニス	9/2～11/14	火・金	10:00～11:30	初心者男女	各30人	1万1,000円
			13:00～14:30	初級者男女		
	9/3～11/12	水・金	19:00～20:30	勤労者男女		1万3,000円

ところ 富士総合運動公園庭球場、温水プール

申し込み 各教室とも8:30～9:00に本人が受講料を持参し、硬式テニス教室は8月10日(日)に庭球場へ、水泳・エアロビクス教室は8月17日(日)に温水プールへ

(応募者多数の場合は抽せん)

入国警備官募集

受付 8月18日～9月1日

受験資格 昭和49年4月2日～昭和55

年4月1日生まれの人

問い合わせ 市民課 内線 2224

市長相談日の変更

8月14日(木)に予定していた市長相談

日は8月7日(木)に変更します

相談時間 13:00～14:00

問い合わせ 市民相談室 内線 2244

国民年金

ポスター・作文コンクール

☎ 国民年金課 内線 2261

対象 県内在住の中・高校生

内容 ●ポスターの部

四つ切画用紙に、国民年金から

イメージするもの。「国民年金」

の文字を必ず入れて下さい

●作文(小論文)の部

400字詰め原稿用紙3枚程度で、年金

に関する感想・意見・希望などを書いたもの。

題名を必ず記入してください

応募方法 9月22日までに作品に学校名、学年、氏名を書いて、〒420静岡

市追手町9-6 静岡県健康福祉部年金

指導課企画係へ ☎054-221-2354

行方不明者をさがす相談所

行方がわからなくなった当時の写真

などを持参して、富士警察署へ

とき 8月1日～31日(土・日は除く)

9:00～17:00

問い合わせ 富士警察署 ☎51-0110

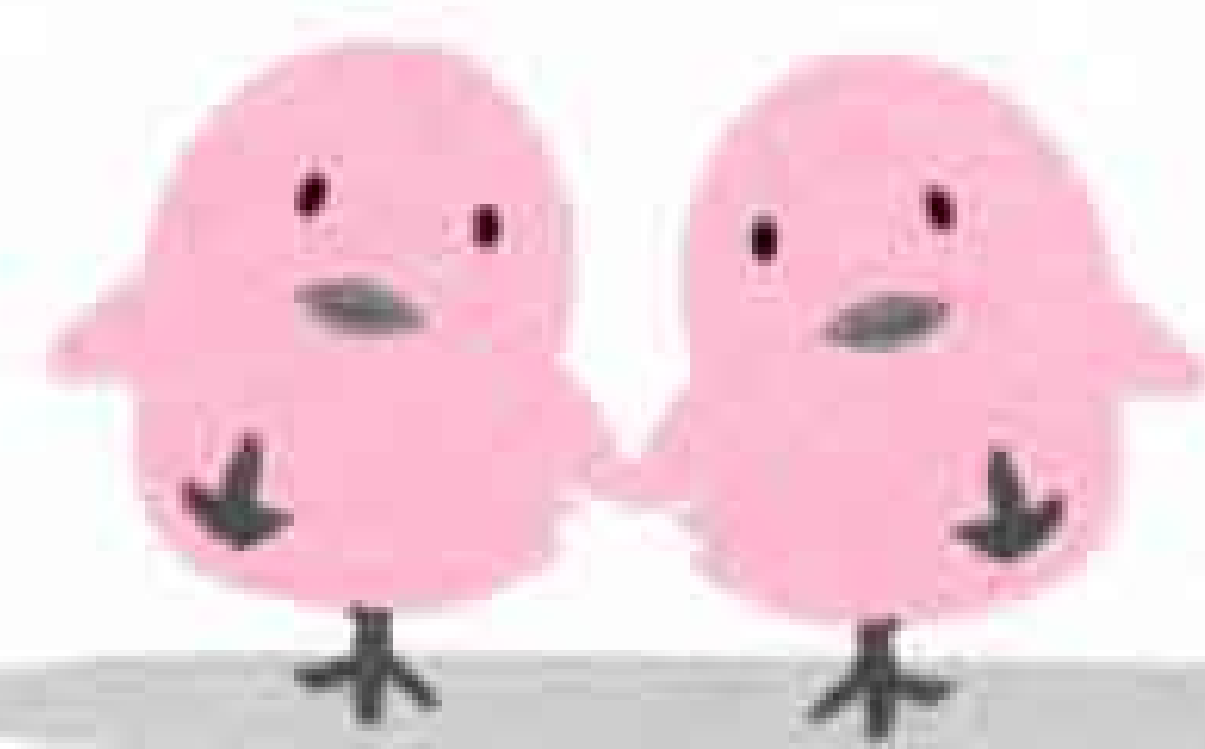

我が家のアイドル

応募が多いため、掲載がおくれています。しばらくお待ちください



佐藤 至^{いたる}ちゃん H7.5.23生
父・和彦 母・静子(森島)
「人見知りをしないボクです」



吉村優奈^{ゆうな}ちゃん H8.12.9生
父・弥之 母・千奈美(厚原)
「あやすとニコッと笑う、その笑顔をいつまでも大切に」



増田穂乃香^{ほのか}ちゃん H8.10.18生
父・克之 母・清美(江尾)
「私の笑顔は100万ドルよんっ!!」



高木麻衣^{まい}ちゃん H5.4.17生
優実^{ゆみ}ちゃん H8.4.10生 父・一美 母・公恵(三ツ沢)
「オシャレな姉といたずらっ子の妹よ」

暮らしの カレンダー 8月 AUG [薬月]

- ・道路をまもる月間
- ・河川愛護美化月間
- ・電気使用安全月間

8月の 博物館

クイズラリー 9日、23日
機織り体験 6日、16日
はじめてのやきもの教室 9日
※当日9:30から受け付けます
(先着30人)

「かみing博物館」 31日まで



かみing博物館展示資料
(クラリファイヤー)

1 金	富士市青少年会議 (ロゼシアター) 犬・ねこの引き取り日 →P10
2 土	甲子神社祭典 (平垣甲子神社) ~ 3日 広見夏まつり
3 日	親子木工教室 →P11 日曜納税相談 (市役所 3階)
4 月	
5 火	離乳食講習会・初期 (保健女性センター)
6 水	広島平和記念日 →P8 結婚相談 (吉原公)
7 木	1歳6か月児健診 (保健女性センター) 個別健康相談 →P8 [立秋]
8 金	犬・ねこの引き取り日 →P10 子育てひろば (吉永公) 3歳児健診 (保健女性センター)
9 土	長崎原爆の日 →P8
10 日	結婚相談 (吉原公)
11 月	1歳児健康相談 (保健女性センター) 青少年センター納涼祭「おばけ屋敷」 →P9
12 火	子育てひろば (保健女性センター) 離乳食講習会・後期 (保健女性センター)
13 水	今宮火祭り (今宮浅間神社) 子育てひろば (富士南公) [月遅れ盆]
14 木	手無観世音菩薩祭典 (天間手無観音堂)
15 金	戦没者追悼式 →P8 献血 →P8 [終戦記念日]

16 土	
17 日	富士山一斉清掃
18 月	1歳児健康相談 (保健女性センター)
19 火	子育てひろば (広見公) 離乳食講習会・初期 (保健女性センター)
20 水	結婚相談 (吉原公)
21 木	静岡県県民の日 →P9 献血 →P8 県政ふれあい展 →P9 1歳6か月児健診 (保健女性センター)
22 金	犬・ねこの引き取り日 →P10 子育てひろば (今泉公) 3歳児健診 (保健女性センター)
23 土	献血 →P8
24 日	富士市民水泳競技大会 (温水プール) 親子木工教室 →P11
25 月	天間天満宮祭典 1歳児健康相談 (保健女性センター)
26 火	富士市青少年の船 (北海道) ~30日 離乳食講習会・後期 (保健女性センター) 2歳児むし歯予防教室 (保健女性センター)
27 水	結婚相談 (吉原公) 子育てひろば (保健女性センター)
28 木	子育てひろば (鷹岡公) 1歳6か月児健診 (保健女性センター) 個別健康相談 →P8
29 金	犬・ねこの引き取り日 →P10 3歳児健診 (保健女性センター)
30 土	
31 日	日曜納税相談 (市役所 3階)

こちら編集部

学生のころ、月山や乗鞍岳で「夏スキー」を楽しんだものでした。当然リフトは動いておらず、スキー板や弁当を担いで登り、滑る回数も1日15本が限界。こんな毎日を1週間過ごしたことがあります。今の自分は、1日ゴルフをしたただけ疲れが残り、体のあちこちが筋肉痛になってしまう始末。今欲しいものはあのころの体力とヤル気です。

人口 235,402人
男 117,332人 女 118,070人
世帯 75,894世帯 (7月1日現在)
発行・編集 富士市総務部広報広聴課
静岡県富士市永田町1-100 ☎51-0123



★広報ふじは再生紙を使用しています