

ヒーロー!! ヒロイン!! 23

伸びやかに走り抜ける

遠藤 ^{としのり} 俊典 さん (中丸・富士高校3年)

バネを生かした伸びやかなフォームで走り抜ける。遠藤さんは、静岡県を代表する短距離ランナーです。小さいころから足が速く、小学3年生のときに陸上の道へ。そして、めきめきとスピードをつけて、先ほど行われた東海高校総体では、見事100メートルで4位入賞を果たし、全国大会への切符を獲得。さらに、強いメンバーに恵まれたという400メートルリレーでも1位になりました。

遠藤さんは、「練習は自分との闘いで精神的にもきついけれど、短距離は一発勝負で決まってしまうという試合での緊張感がおもしろいですね。将来は、陸上の指導者になりたい」と話してくれました。

- 2 ~ 5 特集・川を守る
- 6 ・ 7 まちかどネットワーク
- 8 夏の交通安全県民運動
- 9 富士まつりのお知らせ
- 10 ~ 13 暮らしのたより
- 14 富士の民話 あれこれ
「和田川のおその水道」

川を

皆さんにとって、川はどんな存在ですか。川は私たちの生活に欠かせない大切なものなのですが、川は余りにも身近にありすぎて、深く考えたことはないのでは…。七月と八月の二カ月間は、河川愛護・美化運動期間です。これを機会に、川について考えてみませんか。

水を治める

川は、台風や豪雨のとき幾度となく暴れ、人々の生命や財産を奪ってきました。しかし、堤防や護岸を築くことによって、水を治めてきました。

▶ かりがね堤（古郡氏三代の築堤の碑）
江戸時代の初め、古郡氏三代が六十年かけて逆L字型の堤防をつくり、富士川の洪水を治めたという話は有名です。この堤は、富士市の治水事業の偉大な歴史を刻んでいます。



◀ 原田雨水貯留池

松原川流域では、市街化が急速に進んだことなどから、下流部では大雨のとき、たびたび浸水被害が生じていました。そのため、治水対策として、雨水貯留池が平成七年に完成しました。

▶ 富士早川（宮島）

富士早川のたび重なるはんらんを防ぐため、川の改修工事を行い、川底を下げ、川の幅を広げています。



富士市の河川

| 種類 | 種類の説明 | 数 | 河川の名前 |
|------|------------------------------------|-----|----------------------------------|
| 一級河川 | 国にとって重要な水系であるもの。国または県で管理。富士川水系が該当。 | 17 | 富士川、潤井川、沼川、須津川、滝川、和田川、田宿川、富士早川ほか |
| 準用河川 | 比較的に大きな河川。市が管理。 | 29 | 鷹岡吉原用水路、上堀川、下堀川、松原川、石坂川、前川ほか |
| 普通河川 | 比較的に小さな河川。市が管理。 | 352 | 河川名がついている川 |

※このほか、名前のない小河川や水路が数多くあります。
なお、富士市には二級河川はありません。



河川課
明石 忠勝 課長



▼新堀（松岡）

水辺に降りて水に親しめるよう整備されています。



▲山根荒川（比奈）

川にくいを打ったり、入り江にしたりして、魚などの生物がすみやすいようになっています。

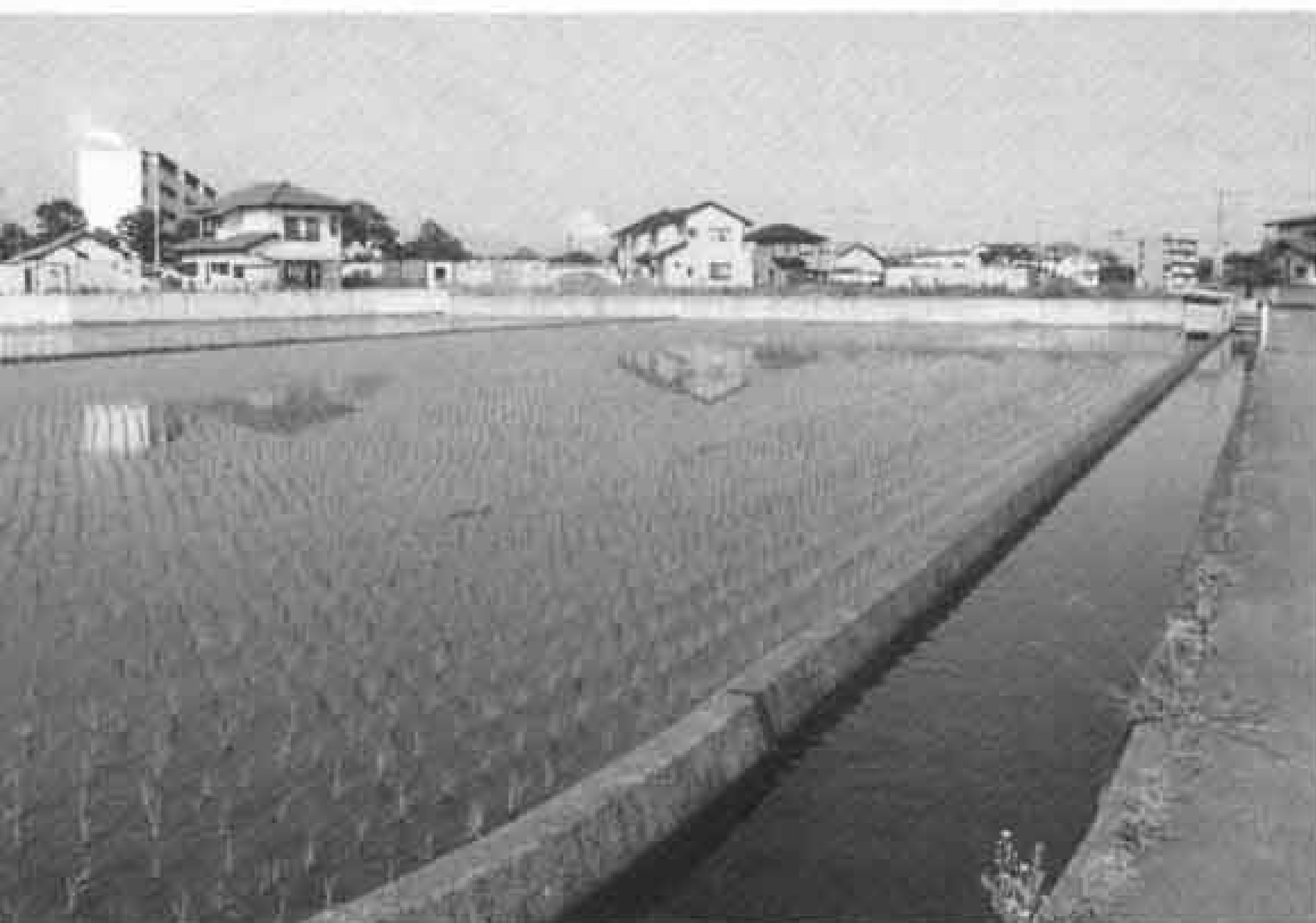

◀田子浦公民館東側用水路

田んぼには欠かせない川の水。

水に親しむ

最近では、コンクリートで固められただけの川よりも、自然に優しく潤いのある川が求められています。

水を使う

農業・工業・防火用水として利用されています。特に、製紙工場では水を多く使うことから、川の水が必要不可欠となっています。

守る

昔の人は、川の傍らで、川の水の恵みを受けて生活を営み、川と深くかわつてきました。また、川は動物や植物にも生命の源として恵みを与えてきました。現在でも、川が果たしている役割は、治水、用水、親水などさまざまあります。市では、これらの役割をより生かすために、国や県と連携してさまざまな事業を行ってきました。

しかし、川は私たちの生活に密着しているものであるにもかかわらず、最近では空き缶などのごみが捨てられて、汚れた状態になってしまいました。これでは、川に親しみが持てず遠い存在となりがちです。富士市では、富士山の地下水が豊富なことから、川の水は飲料水にはなっていないませんが、他地域の人たちにとっては川の水は命の水なのです。いまだ、川の大切さを再認識して、みんなで力を合わせて、川を守っていきましょう。

河川の管理や改修には膨大な費用がかかりますが、市民の皆さんの生命、財産を水害から守ることをまず念頭に考え、安全で皆さんから愛される川づくりを目指していきます。

7月1日～8月31日は

河川愛護・美化運動期間

＝川をきれいにする。川をよごさない＝

◎街頭PR

とき 7月22日(火) 16:00～17:00

ところ 静岡銀行吉原支店前、JR新富士駅前、JR富士駅前

◎親と子の河川美化ポスター展

各保育園児がかいたポスターを展示。

とき 8月1日(金)～10日(日)

ところ ロゼシアター 1階ギャラリー

※そのほか、魚の放流や河川パトロールなどを行います。

田宿川を守る人々

田宿川の周辺に住む皆さんは、今泉六町内河川委員会を中心に、田宿川を守るためのさまざまな取り組みをしてきました。その努力のかいあって、田宿川は平成三年には、「優れた水辺に贈られる」「静岡県のみずべ百選」として認定されました。また、平成六年には、富士市民憲章推進協議会から、「明るい地域社会づくり」に貢献したとして今泉六町内河川委員会に表彰状が贈られました。

ここでは、田宿川を愛し、守り続ける人たちの取り組みを紹介します。



川に入って清掃を行っています



めっきり水量が減ってきたため、川底にも草が生えるようになってきました。清掃では、草取りも重要な作業となっています。川の近くに住む一人は、「5、6年前までは、休日にはわき水が出ていたけれど、今はあまり出ていません。水がないと生活にも潤いが出てこないし、防火用や農業用の水のことにも心配になってしまいますね」と話してくれました。



できるだけ自然を残そうと、四年前、河川委員会の手によって川べりにシヨウブが植えられました。そのかわり、草も取らなければならぬとのことですが、コンクリートの護岸より優雅で心を和ませてくれます。



ポイ捨て防止の看板があるにもかかわらず、川には缶や瓶などのごみがいくつも見られました。清掃に参加した一人は、「いつも缶や茶わんのかげらが落ちていきます。川はごみを捨てやすいのでしょいか」と嘆いていました。



田宿川の思い出を語る
外山勇さん
(今泉七丁目)

昔の田宿川は、広くて水が飲めるくらいきれいでした。三日市浅間神社の池にわき出ている水が流れてきて、水も豊富だったし、ハヤやウナギ、ズガニもいましたね。周りも一面田んぼで、自然そのもの。よくここで泳いだりして遊んだもので、懐かしい思い出となっています。でももう、昔の面影はありませんね。



今泉六町内河川委員会委員長

小澤進さん(今泉5丁目)

みんなで協力して 自分たちの川を守る

このあたりは、十三年前まで台風で年じゅう床上浸水の被害に遭っていました。また、そのころの田宿川は、見るも耐えられないほど汚くて、ひどい状態でした。それで十七、八年前から今泉地区の町内がいくつか集まって、川の悪いところを直したり、清掃をしたりしてきました。そして、約十年前今泉六町内河川委員会を結成し、田宿川を初め和田川、今泉用水路などの河川にかかわる活動を本格的に行うようになり、一斉清掃やたらい流し川祭り、コイヤマスの放流などを行ってきました。こうしたみんなの努力のおかげで、他地域の人たちからこの

川の水はきれいだとよく言われるようになりましたね。みんなの力で自分たちの川を何とかしようという気持ちが大切なんだと思います。ただ、川を自分のものだと思っている人が多いですね。川にごみをポイ捨てすれば、それが海に流れていって船や魚などに被害が出るなんて何にも考えていないと思います。自分勝手なことはせず、もっと川のことをまじめに考えてほしいですね。今後、川の水はもっと貴重なものになっていきます。これからも行政に働きかけながら、川の整備を行っていききたいと思っています。



年に7回ほど、町内を挙げて



たらい流し川祭り

子供のころから川を愛し、この田宿川のきれいな泉を守り育てていく伝統を育成しようと毎年行われているお祭りです。小学生から大人までが、一寸法師になった気分であらいの船をさお一本で操り、ゴールに向かって競争します。

7月27日(日) 9:00~

田宿川流域にて



栄町公園から川に降りられるよう、矢板で足場が整備され、水に親しめる空間として、子供たちの格好の遊び場となっています。

●河川についての問い合わせ●

河川課 内線二四六一

お便りください

このコーナーは、皆さんの意見や地域のお話をお届けしています
広報広聴課 ☎51-0123 内線2822へ御連絡ください

市長への
手紙から

平成八年度に寄せられた

市長への手紙は三百六十七通

市では、市民の皆さんからのさまざまな意見や提言を聞き、市政に反映させるために「市長への手紙」制度を設けています。今回は、昨年一年間に、寄せられた市長への手紙をまとめました。

「市長への手紙」制度

市長への手紙制度は、広く市民の皆さんから「生の声」を聞く広聴業務の一環として、昭和四十九年から導入され、昨年までに六千通を超える意見や提言などが寄せられました。また、昭和五十四年から、はがきを年一回三地区(富士・吉原・鷹岡)に分けて広報ふじに折り込んで全戸配布しています。そのほかに、公民館などの公共施設にもはがきを置くなど、市民サービスとして欠かすことのできない制度となっています。

「年々ふえ続ける
受け付け件数」

ここ数年、市長への手紙として受け付けされた件数は増加しています。昨年一年間に寄せられた手紙は三百六十七通ありました。その内容は、公園の整備に関するものが多く、次に中央



○要望の多かった内容ベスト5

| 順位 | 内容 | 件数 |
|----|-----------|----|
| 1 | 公園整備 | 22 |
| 2 | 中央図書館 | 18 |
| 3 | 職員の接遇 | 15 |
| 4 | 専任手話通訳者設置 | 14 |
| 5 | 缶・ごみの回収 | 13 |

○市長への手紙の処理状況

| 実現・実現可能 | 調査検討 | 参考・その他 | 計 |
|---------|------|--------|-----|
| 49 | 56 | 262 | 367 |

図書館や職員の接遇、専任手話通訳者の設置や缶・ごみに関する要望事項が多く寄せられています。また、寄せられた手紙の内容について、実現もしくは実現可能な内容が四十九通、また今後調査検討する項目が五十六通となり、皆さんの意見や提言が直接市政に反映されています。これからも充実した制度の運営に力を入れ、なお一層皆さんの声を市政に生かしていきます。※手紙には内容の問い合わせや回答をする場合に、住所、氏名、電話番号が必要となりますので必ず記入してください

富士市青少年指導委員

ブリームアップ
ふじ



富士市青少年指導委員は、青少年を健全に育成することを目的に、昭和四十二年に設置され、ことしで三十周年を迎えます。委員は、各地区の生涯学習推進委員会と小・中・高校の学校長から推薦されて、富士市教育委員会から委嘱されます。現在は、二百十六人が活動しています。

主な活動は、各地区を巡回する通常補導や、駅・駅周辺、列車内を見回る通学特別補導、富士市四大祭りの祭典補導などの補導と、青少年に関する相談業務です。補導では、警察と連携を図りながら、主にたばこやシンナーを吸っている青少年などへの声かけを行っています。

青少年指導委員会会長の深澤信之さん(川成島)は、次のように話してくれました。「委員を務めて二十年目になります。毎日が委員としての活動だと思っています。今まで、もちろん嫌なこともありましたが、でも、私が指導した子供が結婚式に呼んでくれて、しかもその



吉原祇園祭で巡回を行う

深澤信之さん(中央)

子に赤ちゃんが産まれたとき、「これで親の気持ちがわかったのだろ」と言ったら涙をこぼしていたのがとてもうれしかったですね。委員をやってきて、自分の子育てにも役に立ったし、自分にも家族のためにもよかったと思います。

子供たちは、とても環境に感化されやすいです。子供たちにとってよい環境をつくるため、テレクラの看板や有害図書・ビデオの自動販売機の撤去などを働きかけていきたいと思っています」

かけ橋

まだ見ぬ君へ…

災害時に、がれきの下などに埋もれた人を見つけて出す災害救助犬は、阪神・淡路大震災で脚光を浴び、救助活動の切り札として注目を集めています。

富士市内で第一号の

災害救助犬誕生

去る四月に行われた日本災害救助犬協会の認定試験で、見事合格し、富士市内で第一号の災害救助犬として認定されたのは、リバー号です。リバー号は、ゴールデンレトリバー種で雌の二歳。生後二カ月のときに、犬好きの影山茂美さん（今泉）のもとに家族の一員として迎えられました。

そして、犬のしつけ教室の先生を通して、影山さんが災害救助犬の試験があることを知った

リバー号と飼い主の影山茂美さん。通常の訓練は、指導者の指示通りに動く服従訓練と人のおいをかぎ分ける訓練。そして、週に1回は、御殿場の宮下愛犬訓練所で、本番さながらの訓練を行っています。



ことから、リバー号は今回の試験を受けることになりました。

影山さんは、「私も阪神・淡路大震災のときまで、災害救助犬のことを知りませんでした。でも、東海地震も起きる可能性があるあるし、もし身近で地震などの災害が起きたときに、家族や地域の人たちを助けることができたらと思います、災害救助犬の勉強と訓練を始めました。試験では緊張しましたが、合格できてとてもうれしいです。ただ、逆にプレッシャーを感じるようになってきました。とにかく中途半端な気持ちではできないですね。実際に災害が起きても対応できるように、これからもっと勉強していきたいと思っています。今はまだ災害救助犬が少ないのですが、できるだけ早く救助活動が行えるよう、各地域に災害救助犬がふえるといいですね」と話してくれました。

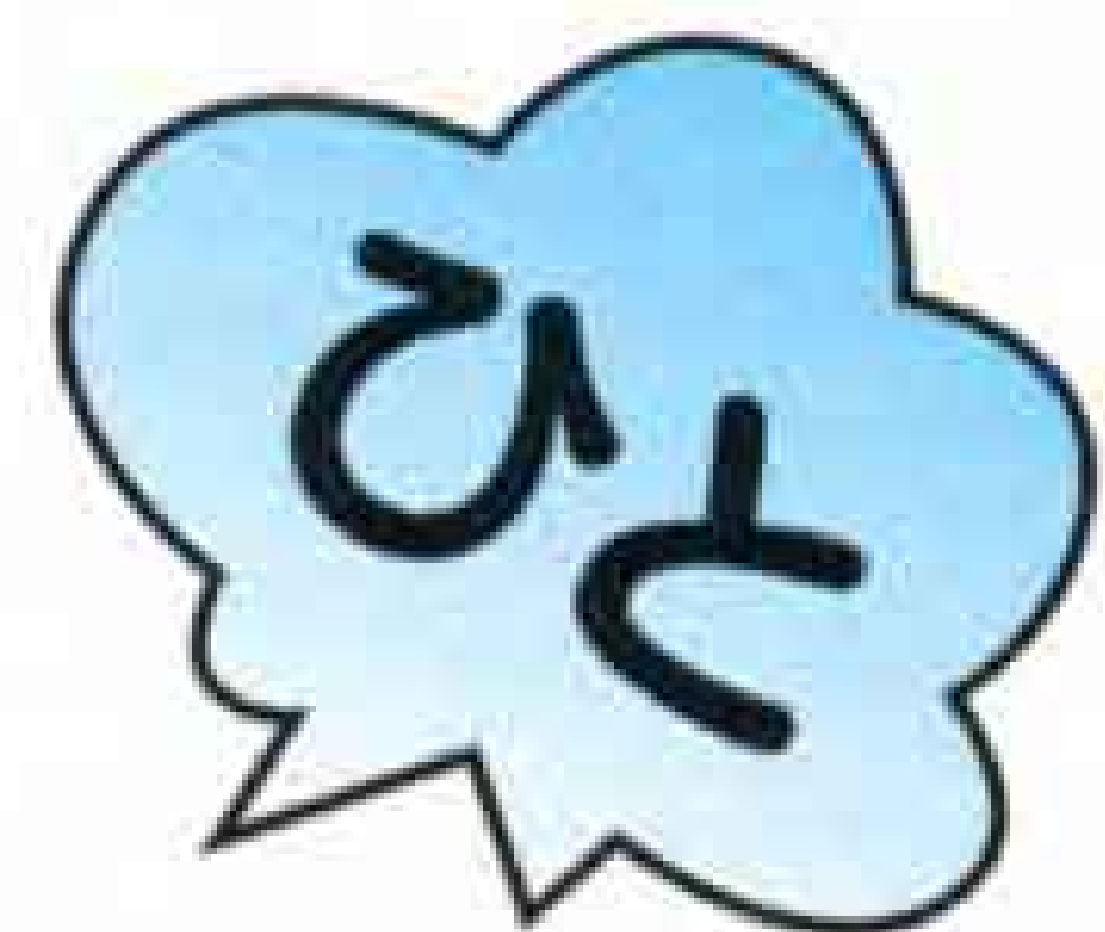

女性では県内で4人目となる、
剣道の6段を取得した

鈴木 光江さん

(比奈)



神経で、トントン拍子で昇段しました。

「昇段試験では、男女一緒に行うので、気持ちで負けないように心がけました。

剣道は、相手との駆け引きや、ほどよい緊張感があるのがおもしろいですね。剣道をやっていることで生活にメリハリができて、剣道以外のことも頑張れます。それに、剣道を始めて、打ったり打られたりすることで、人の痛みがわかるようになったような気がします。周りの人からも丸くなったねと言われますよ(笑)。これからも、よき指導者でもある夫と一緒に剣道を頑張っていきたいと思っています」

最初のうちは、足さばきで半年かかったというように、基本練習の積み重ね。しかし、バドミントンで全国高校総体ベスト8という戦績を持つ抜群の運動



剣道が生活の一部となっていて、鈴木さんの次の目標は、女性では全国で数人しかいないという、アマチュアでは最高位と言われる七段への挑戦です。



昨年、富士市の死亡事故は31件発生し、死亡者は32人で、件数は過去最悪でした。富士市の交通事故は、「前方不注視による追突事故」、「交差点における出会い頭事故」、「右折、左折時の衝突事故」が全体の77パーセントを占めています。

もうすぐ夏休み、子供たちを交通事故から守るため、私たち1人1人が交通安全の意識を持ち、交通ルールを守り正しい交通マナーを実践しましょう。

平成9年度

夏の交通安全県民運動

ことしの夏の交通安全県民運動は、「ゆずりあい・ありがとう」をスローガンに、次の3点を重点目標として運動を進めていきます。

7月21日(月)～30日(水)

1 夏休み中の 子供の交通事故防止

夏休みになると、子供の行動範囲が家庭を中心に広がります。「交通安全は家庭から」を基本に、家庭で交通安全について話し合いを持ち、自転車の安全な乗り方などを家の周りで実際に確認しましょう。運転者は、交差点や横断歩道では、必ず止まって子供に進路を譲りましょう。

2 交差点、若者、高齢者、 自転車の交通事故防止

交通事故総量削減県民運動の重点目標として、交差点での一時停止、安全確認の徹底など出会い頭の事故をなくすことを目指します。高齢者には、同じ目線に立った「高齢者にやさしい交通社会」の実現に向け、参加・実践型の交通安全教室などを開催します。

3 シートベルト・ヘルメットの 正しい着用の徹底

「面倒だから」または「すぐ近くだから」という理由でシートベルトやヘルメットを着用しないことは死亡事故につながります。正しく着用するとともに、同乗者にも正しい着用を促しましょう。また、幼児や児童を乗車させる場合は、チャイルドシートを必ず使用しましょう。

街頭や地域で、啓発活動を行います

| | | | | | |
|------------|--|---|------------|--|-------------|
| 21日 (月) | 街頭指導・広報の日 交通安全フェア ホワイトパレス | 13:30～15:30 | 26日 (土) | 富士まつり (各地区会場) | |
| 22日 (火) | 街頭指導及び広報 各地区・市役所駐車場 交通安全指導員視閲 市役所駐車場 主要交差点街頭指導 国道139号 | 7:00～8:00 19:00～19:20 19:30～20:30 | 27日 (日) | 富士まつり (市役所周辺) かぐや姫音楽パレード 富士まつり会場 パレード広場 | 17:20～18:15 |
| 23日 (水) | 飲酒運転追放街頭広報 吉原中央駅周辺 | 14:00～15:00 | 28日 (月) | セーフティ・ドライバー・コンテスト 昭和自動車学校 | 9:00～12:00 |
| 24日 (木) | 放置自転車一掃作戦 市営自転車駐車場 | 9:00～17:00 | 29日 (火) | 高齢者交通安全教室 富士駅南公民館 | 9:30～11:30 |
| 25日 (金) | 自転車の交通事故絶無の日 シートベルト着用及び自転車の街頭指導 ロゼシアター西側交差点 | 14:00～15:00 | 30日 (水) | 携帯電話適正使用・操作広報の日 交通事故ゼロの日 主要交差点街頭指導 各地区 | 18:00～20:00 |

いってきます 時間と心に ゆとり持ち

交通安全課 内線2476

7月26日(土)・27日(日)

(各地区会場)

(市役所周辺)

富士まつり

FUJI FESTIVAL



26日(土) 各地区会場

各地区踊り大会

27日(日)

パレード広場(青葉通り)

まとい・木遣り行進きや& 梯子乗りはしご

14:05~

太鼓の競演

14:45~

ちびっこあつまれ(道路に落書き)

15:05~

かぐや姫1,000人綱引き

15:40~

市民総踊り「富士ばやし・FUJIサンバ」

17:00~、18:15~、

19:05~、19:50~

かぐや姫音楽パレード

17:20~

みこしかんと・竿灯・太鼓

18:45~、19:30~

ステージ広場(市役所西側広場)

太鼓の競演

10:00~、11:30~

キャラクターショー「メガレンジャー」

10:45~、13:00~

ミスかぐや姫クイーンの披露

12:15~

ピエロの風船ショー

12:30~

ちびっこ広場(市役所北側駐車場)

おもしろ自転車、ミニSL

10:00~14:00

花火会場(中央公園西側潤井川堤防)

花火大会

20:00~21:00



熱き鼓動とリズムにあわせて

心ゆくまでオチャチャのチャ!

富士の真夏のカーニバル

浮かれ気分でサンバ・アミーゴ!

問い合わせ
富士まつり実行委員会事務局
商工労政課 内線2594

「ふじのくに愛輪号」を御利用ください

☎ 障害福祉課 内線 2323

静岡県ボランティア協会では、移動が困難な人の社会参加の促進とボランティア活動の振興などのために、リフトつきバス「ふじのくに愛輪号」(定員36人)の貸し出しを行っています。気軽に御利用ください。ただし利用会費が必要です。

申し込み・問い合わせ

静岡県ボランティア協会へ

☎054-255-7357

国民年金保険料の免除制度について

☎ 国民年金課 内線 2264

国民年金保険料の納め忘れはありませんか? 保険料を納めることが困難な場合には、免除制度がありますので申請をしてください。

～免除された期間についての利点～

- その1 年金を受け取るために必要な期間として計算されます
- その2 1/3の割合で年金額に計算されます
- その3 将来、10年間までさかのぼって納めることができます

申請方法 印鑑を持参して、国民年金課へ。随時受け付けます

～日曜納税相談～

とき 8月3日(日) 9:00～16:00

ところ 市役所 3階

★収税課…市県民税、固定資産税の納付について

★国民健康保険課…国民健康保険税の納付について

問い合わせ 収税課 内線 2365

国民健康保険課 内線 2343

レディースサッカー教室

☎ 体育振興課 内線 2727

とき 9月4日～11月27日 毎週木曜日 19:00～20:30 計13回

ところ 吉原高校

対象 小学生以上の女性

定員 50人

受講料 1,500円

申し込み 8月12日までに、はがきに住所、氏名、年齢、電話番号を書いて〒417富士市今泉2160吉原高校 岡田秋人 方へ

中期 軽スポーツ教室

☎ 体育振興課 内線 2727

とき 9月9日～11月18日 毎週火曜日 10:00～11:30 計10回

ところ 市立富士体育館、吉原市民ひろば

対象 市内在住の人

定員 70人(応募者多数の場合は抽せん)

内容 ニュースポーツ、リズム体操など

受講料 1,000円(保険料を含む)

申し込み 8月7日(木)の9:45～10:00に受講料を持参して、市役所8階第1会議室へ

中期 さわやか健康体操教室

☎ 体育振興課 内線 2727

| ところ | と き | 定 員 |
|---|---|-----------------------------------|
| ① 広見公民館 | 9/9～11/18 毎週火曜日 計10回 10:00～11:00 | 各クラスとも35人 |
| | 9/12～11/28 毎週金曜日 計10回 9:30～10:30 10:45～11:45 | |
| ① 天間公民館 | 9/10～11/12 毎週水曜日 計10回 10:00～11:00 | |
| ① 元吉原公民館 | 9/8～12/1 毎週月曜日 計10回 9:30～10:30 10:45～11:45 | |
| ① 須津公民館 | 9/11～11/13 毎週木曜日 計10回 9:30～10:30 10:45～11:45 | |
| ② 田子浦公民館 | 9/11～11/13 毎週木曜日 計10回 9:30～10:30 10:45～11:45 | |
| ② 鷹岡公民館 | 9/8～12/1 毎週月曜日 計10回 9:30～10:30 10:45～11:45 | 各クラスとも50人 |
| | ② 富士見台公民館 | |
| | 市立富士体育館 | 9/10～11/12 毎週水曜日 計10回 10:00～11:00 |
| 9/12～11/21 毎週金曜日 計10回 9:30～10:30 10:45～11:45 | | |

対象 市内在住の60歳以上の人

内容 ストレッチ体操、リズム体操、レクリエーション

受講料 1,000円(スポーツ安全保険料を含む)

申し込み ①は8月5日(火)、②は8月6日(水)の9:45～10:00に受講料を持参して、各会場へ(応募者多数の場合は抽せん)

*1人1会場だけ参加できます

御存じですか? 国民健康保険 NO.2

国民健康保険税とは

国民健康保険(国保)に入ると、国民健康保険税(保険税)を納める義務が生じます。

納めた保険税は、国・県などの補助金とあわせて、皆さんが病気やけがをしたときの医療費を初め、出産育児一時金、葬祭費などの給付の費用に充てられます。

このように、保険税は国保を運営していくための重要な財源なのです。

保険税額の決め方

資産割、所得割、均等割、平等割の合計額が1年間の保険税額となります。ただし、合計額が48万円を超えたときには48万円にとどめます(平成9年度の場合)。

また、世帯主(世帯主が国保に加入していない場合も含みます)と、その世帯の国保加入者の前年中の総所得金額等の合計額が、一定の金額以下の世帯については、均等割と平等割がそれぞれ軽減される制度もあります。詳しくは問い合わせください。

保険税の納付義務者は世帯主

世帯主が国保加入者、非加入者であるなしにかかわらず、保険税の納付義務者は、法律で世帯主と定められています。(地方税法第703条の4)



問い合わせ
国民健康保険課
内線2336・2337

センター婦人がん検診

☎ 保健女性センター 64-8992

とき 8月4日(月) 13:30~14:15
 ところ 保健女性センター
 対象 30歳以上の女性
 内容 子宮頸がん・乳がん検診
 受診料 1,100円 (70歳以上などの人は無料)
 申し込み 電話で保健女性センターへ予約してください
 *不正出血・子宮筋腫などがある人は医療機関での検診をお勧めします

更年期を健やかに過ごすために 更年期健康相談

☎ 保健女性センター 64-8993

更年期の症状で悩んでいる女性のために、産婦人科医による健康相談と参加者による座談会を開きます。
 とき 7月24日(木) 13:30~15:00
 ところ 保健女性センター
 定員 医師の相談は6人(先着順)
 *座談会の定員はありません
 申し込み 医師の相談は7月17日から受け付けます。電話で保健女性センターへ。座談会は随時受け付けます。

看護への道

市立看護専門学校見学説明会

☎ 市立看護専門学校 64-3131

来年市立看護専門学校への進学を希望する人に学校説明会を開催します。
 とき 7月25日(金) 12:40~16:00
 ところ 市立看護専門学校視聴覚室
 対象 進学希望者とその保護者、高校進路担当教諭
 内容 全体説明、校内見学、個別相談
 申し込み 当日直接会場へ
 *駐車場がありませんので、車での来校は御遠慮ください

リフォーム(住宅改良)ヘルパー制度を始めました

☎ 高齢者福祉課 内線 2318

介護の必要なお年寄りや障害者が、住みなれた家で生活できるよう住宅をリフォーム(改良)するときに、専門家チームが無料で相談に応じます。
 とき 毎月第4木曜日 9:30~12:00 (必ず1週間前までに予約をしてください)
 ところ 高齢者福祉課
 対象 市内在住の介護を必要とするお年寄りや障害者と同居、または同居予定があり、居室を改良する人
 相談員 理学療法士、作業療法士、建築士、高齢者福祉担当者
 申し込み 電話で高齢者福祉課へ

平和のためのバスツアーに参加しませんか

☎ 広報広聴課 内線 2821

被爆地広島を訪ね、平和の意味を問う旅をしてみませんか。今回は毛利元就ゆかりの厳島神社にも立ち寄ります。
 とき 8月22日(金)~24日(日)
 行き先 広島平和公園、広島市内戦跡めぐり、平和資料館、厳島神社など
 対象 市内在住の人(小学4年生以下は保護者同伴)
 定員 30人(応募者多数の場合は抽せん)
 参加費 大人 3万5,000円
 小学生以下 3万円
 申し込み 8月5日までに電話で富士市職員組合へ 内線2151

市立中央病院職員募集

☎ 中央病院 52-1131 内線 2217

職種 臨床検査技師
 予定人員 若干人
 受験資格 昭和46年4月2日から昭和52年4月1日までに生まれた人で、臨床検査技師免許を有する人、または平成10年4月末日までに免許取得見込みの人
 試験日 8月28日(木) 8:30~16:00
 試験会場 市立中央病院
 募集期間 7月14日~8月15日
 申し込み 受験申込書(市立中央病院2階庶務課で配付)を直接、または郵送で市立中央病院庶務課へ

8月の平日は図書館が夜7時まで開いています



こども療育センター 雨でもやるよ

こどもなつまつり

みんなできてね。いっしょにあそぼう。

とき 7月18日(金) 18:00~19:30
 ところ こども療育センター(広見公園東側)

- ★シーツに乗ってブランコ
- ★シャボン玉ショー
- ★部屋いっぱいのボールプール
- ★フリーマーケット など盛りだくさん!

☎ こども療育センター 21-9480

売っています
 ◎綿菓子
 ◎フランクフルト
 ◎ホットケーキ など

7月の休日当直医など

内科・小児科・外科
 救急医療センター 51-0099 津田
 ●診療時間
 平日 午後7時~翌朝8時
 土曜日 午後2時~翌朝8時
 日曜祝日 午前9時~翌朝8時

◆7月6日(日)
 産婦人科 望月産婦人科 34-0445 西比奈
 眼科 吉原中央眼科医院 53-0360 吉原3
 耳鼻科 はら仙石医院 67-2012 沼津
 柔道整復 岡本接骨院 34-3511 中里

◆7月13日(日)
 産婦人科 北西産婦人科 61-0119 本市場
 眼科 天神眼科医院 23-7050 富士宮
 耳鼻科 芹沢クリニック 93-8000 裾野

柔道整復 渡辺接骨院 61-0548 富士町

◆7月20日(日)
 産婦人科 柵山産婦人科 72-2626 厚原
 眼科 中島眼科医院 72-0011 入山瀬
 耳鼻科 田中医院 75-0226 三島
 “ 北村クリニック 62-7088 本市場新田
 柔道整復 佐野接骨院 52-0774 吉原4

◆7月21日(月)
 産婦人科 武田産婦人科 63-5122 宮島
 眼科 安藤眼科医院 26-8833 富士宮
 耳鼻科 聖隷病院 52-1000 沼津
 柔道整復 望月接骨院 61-2090 平垣

◆7月27日(日)
 産婦人科 谷クリニック 61-0039 八幡町

眼科 小森眼科クリニック 21-0333 伝法
 耳鼻科 崎川医院 75-9131 清水町
 柔道整復 岩山接骨院 33-1751 鈴川

◎休日救急歯科診療
 診療時間 午前9時~午後4時
 診療場所 富士市歯科医師会館
 ☎53-5555

平日の夜間及び休日当直医の
 問い合わせは...
 ☎51-9999

小学生手すき和紙教室

☎ 市立博物館 21-3380

手すき和紙を体験してみませんか。
 と き 8月2日(土)・5日(火)・6日(水)
 9:00~12:00(2日は15:00まで)
 ところ 市立博物館
 対 象 3日間参加できる小学4~6年生
 定 員 30人(先着順)
 受講料 500円
 申し込み 7月19日から受け付けます。
 直接、または電話で市立博物館へ

市立幼稚園展

☎ 学校教育課 内線 2734

テーマ 楽しい幼稚園
 ~遊びの中で育つもの~
 と き 7月23日(水)~27日(日)
 9:00~17:30
 ただし23日は13:30~17:30
 27日は 9:00~15:00
 ところ ロゼシアター 展示室
 内 容 園児の写真や作品の展示、こ
 とばの教室の紹介
 問い合わせ 市立原田幼稚園 ☎52-1202

明るい選挙ポスター作品募集

☎ 選挙管理委員会 内線 2672

明るい選挙を推進するのに役立つ、
 独創的なポスターを募集します。
 応募資格 小・中・高校生
 内 容 明るい選挙を推進することを
 あらわすもの
 規 格 色彩は自由。大きさは45cm×
 30cmから55cm×40cmまで
 応募方法 9月5日までに学校名、学
 年、氏名、性別を作品の裏の右下に
 書いて、直接選挙管理委員会へ

川成島土地区画整理事業地内の 保留地を公売します

☎ 区画整理課 内線 2432

| | NO.1 | NO.2 | NO.3 | NO.4 |
|-------|---------------------|---------------------|---------------------|---------------------|
| 街区番号 | 21 | 21 | 21 | 28 |
| 保留地番号 | 5-1 | 5-2 | 5-3 | 8 |
| 地 積 | 184.62㎡ (55.84坪) | 184.62㎡ (55.84坪) | 184.63㎡ (55.85坪) | 234.76㎡ (71.01坪) |
| 予定価格 | 2,640万660円 | 2,640万660円 | 2,714万610円 | 3,357万680円 |
| 用途地域 | 1種中高層住専 | | | |
| 建ぺい率 | 60% | | | |
| 容積率 | 150% | | | |

公売日 9月25日(木) 公売方法 抽せん
 参加資格 市内在住・在勤の人か市内に事
 務所のある法人など(利益目的のための転
 売や貸し付け目的の人は参加できません)
 申し込み 8月25日~9月8日に直接川成
 島土地区画整理組合(区画整理課内)へ
 *現地案内を8月22日(金)に行います。当日
 直接現地へ

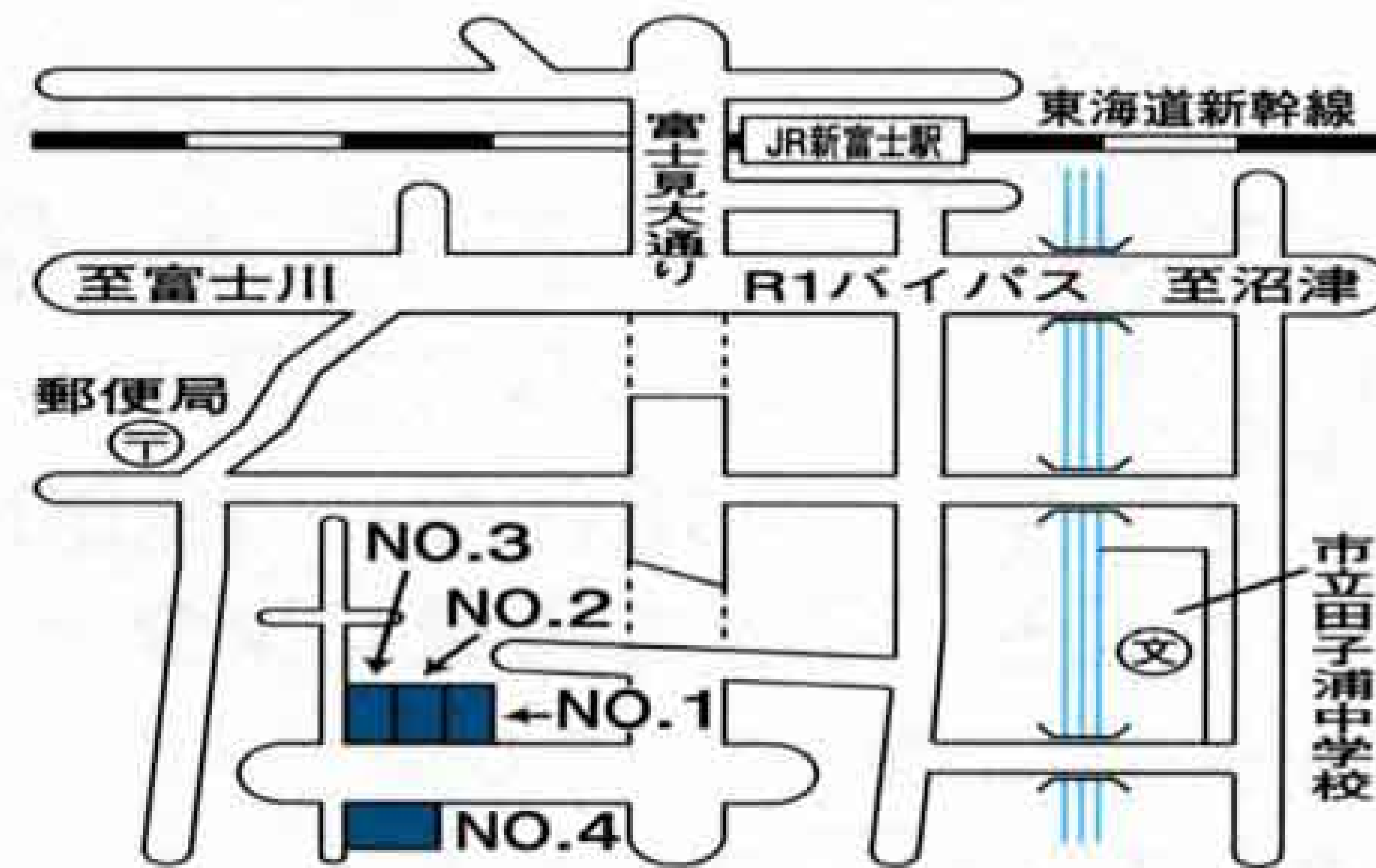

シューベルト生誕200年記念 ダルムシュタット アンサンブル

8月1日(金) 開場 18:30
 開演 19:00
 ロゼシアター 小ホール
 出 演 岩本忠生、瀬尾麗ほか
 一般 3,000円 学生 1,500円
 ロゼ・チケットセンター ☎60-2500

富士市水防訓練

みずから守ろうみんなの地域

水防訓練を見学しませんか

と き 7月20日(日) *予備日8月3日(日)
 8:00~11:10
 ところ かりがね堤
 問い合わせ
 河川課 内線2461



富士市とオーシャンサイド市を結ぶ 富士市民友好の翼

富士市の姉妹都市のアメリカ合衆国
 オーシャンサイド市を訪ねてみませんか。



と き 9月18日(木)~24日(水)
 対 象 市内在住の健康な20歳以上の
 人(過去に参加した人は不可)
 旅行費用 24万円(予定)*市で4万円を補助
 定 員 15人(応募者多数の場合は抽せん)
 申し込み 7月22日~29日に直接国際
 交流室へ
 ☎ 国際交流室 内線2862

一 斉 防 疫

☎ 環境衛生課 内線 2052

| 月 日 | 午 前 | 午 後 |
|----------|----------------------|---------------------|
| 7月28日(月) | 桜ヶ丘 | 城山町 |
| 〃 29日(火) | 鶴無ヶ淵町2 石井町 桑崎町 | 陽光台南・東・西 |
| 〃 30日(水) | 間門町 鶴無ヶ淵町1 | 富士見台1・3 富士見台2北・南 |
| 〃 31日(木) | 富士見台4西・東 | 富士見台5~7 |
| 8月1日(金) | 荻の原 神戸2 | 神戸1 |
| 〃 4日(月) | 大淵町3 | 今宮 内山町(勢子辻) |
| 〃 5日(火) | 三ツ倉 大淵町2 | 大淵町1 |

市民れんらく版

- 富士ハイツ屋外プールオープン
 期 間 7月19日~8月31日
 料 金 大人 400円 子供 200円
 *雨天の場合以外は開いています
 問い合わせ 富士ハイツ ☎35-2311
- 「チビッコ冒険学校」生徒募集
 夏休みにキャンプや山登りをしよう
 と き 8月9日(土)・10日(日)
 ところ 田貫湖キャンプ場
 対 象 小学1~6年生
 参加費 7,500円
 申し込み 電話で富士あざみれの会
 石川 方へ ☎63-8008
- 政治へのあなたの一言を募集します
 テーマ 政治家や行政へ伝えたい
 「夢の政治・政治への夢」
 対 象 県内在住・在勤・在学の12歳以上の人
 応募方法 8月20日までに、はがきに
 一言と住所、氏名、年齢、電話番号、
 職業、学年をボールペンで書いて、
 〒417 富士市石坂381-11 富士女性の
 会へ(はがきのままで印刷します)
 ☆記念品として文集と講演会・コンサ
 ートの招待券をお送りします。
 問い合わせ 富士女性の会 竹田 方へ
 ☎21-5910

ラ・ホール富士の ワープロ・パソコン・英会話教室

☎ ラ・ホール富士 53-4300

| 教室名 | と | き | 定員 | 受講料 | |
|------|-----------|---------|------|-------------|----------------------------|
| ワープロ | 9/3~10/22 | 毎週水曜日 | 計8回 | 13:30~15:30 | 各8人 6,000円 (テキスト代含む) |
| | 9/3~26 | 毎週水・金曜日 | 計8回 | 19:00~21:00 | |
| パソコン | 9/3~26 | 毎週水・金曜日 | 計8回 | 13:30~15:30 | |
| | 9/3~26 | 毎週水・金曜日 | 計8回 | 19:00~21:00 | |
| | 9/14 | 日曜日 | 1回 | 10:00~17:00 | 3,500円 (テキスト代含む) |
| 英会話 | 9/4~12/11 | 毎週木曜日 | 計15回 | 19:00~21:00 | 20人 8,000円 |

ところ ラ・ホール富士

対象 勤労者または一般の人（学生は参加できません）

申し込み 8月5日~10日の9:00~20:30に直接ラ・ホール富士へ（応募者多数の場合は抽せん）

8月21日 静岡県



県民の日 イベント

富士山ふれあいコンサート

親子ふれあい技術広場

とき 8月21日(木) 14:00~16:00

ところ 富士市民センター

対象 小学5・6年生と保護者など

定員 500組（応募者多数の場合は抽せん）

出演者 市村ひろみ(ソプラノ)、富士市少年少女合唱団、富士ゾリステン

申し込み・問い合わせ

8月6日までに往復はがきに住所、親子の氏名、電話番号、学年を書いて、〒416 富士市本市場441-1 富士県行政センター振興防災課へ ☎65-2103

とき 8月21日(木) 10:00~16:00

ところ 富士工業技術センター

内容 紙すき、紙ひも細工、電子工作の3コース

対象 小学5・6年生と保護者など

定員 各コース10組（応募者多数の場合は抽せん）

申し込み・問い合わせ

8月6日までに往復はがきに住所、親子の氏名、電話番号、希望コース、学年を書いて、〒417 富士市大淵2590-1 富士工業技術センターへ（当日消印有効）☎35-5190

かみing博物館へ行こう！

富士市の紙についての展示の中にはクイズや体験コーナーがいっぱい

とき 7月20日~8月31日

*7月22・23日と7月28日以降の月曜日はお休み

ところ 市立博物館

問い合わせ 市立博物館 ☎21-3380

7月定例教育委員会会議のお知らせ

とき 7月18日(金) 13:30~

ところ 市役所8階 政策会議室

☎教育委員会管理課 内線 2738

7月1日~31日

富士市の青少年を 非行から守る強調月間

次代を担う青少年を健全に育成することは、市民の願いであり、共通の課題です。

- ◆7月1日 街頭キャンペーン
- ◆7月2日~22日 各地区巡回広報啓発「愛の呼び掛け」活動
- ◆7月25日 県下一斉街頭補導
県下一斉立入調査

問い合わせ 青少年相談所 ☎52-4152

愛鷹連峰登山に御注意を

☎ 消防本部警防課 内線 3341

愛鷹連峰西側斜面は自然崩壊により岩盤がもろくなっています。特に沢山橋から割石峠へのルートは落石が予想される極めて危険な状態です。登山をするときには十分注意してください。

また、登山者カードは万一遭難事故などが発生した場合、捜索や救助活動に大変役に立つものです。必要事項を記入して、登山者用ポストに入れてください。

ポスト設置場所

須津山荘、須津川沢山橋、高場所、勢子辻

吹奏楽教室

木管・打楽器クリニック

☎ 富士市民センター 61-6262

木管・打楽器に親しんでみませんか。

とき 8月17日(日) 9:30~

ところ 富士市民センター

対象 木管・打楽器に興味のある人

申し込み 7月31日までに電話で富士市民センターへ

入山瀬緑地の都市計画案の 縦覧を行います

☎ 都市計画課 内線 2410

都市計画の種類と名称

◆都市計画緑地 入山瀬緑地

縦覧期間 7月18日~8月1日

縦覧場所 都市計画課

自衛官募集の相談コーナー

☎ 市民課 内線 2221

防衛大学校、防衛医科大学校、一般曹候補・航空・看護学生などの受験相談を行います。

とき 7月22日(火) 10:00~15:00

ところ 市役所2階市民ホール

問い合わせ 富士募集事務所 ☎51-1719

ドリーム パーク フェスティバル =参加者募集=

当日行われる大会や事業の参加者を募集します。

とき 9月21日(日) 10:00~15:00 雨天 9月23日(火)

ところ 中央公園

申し込み 8月3日(日)の9:00から受け付けます。①②③は直接、④は電話で各申し込み先へ

| 行事名 | 募集内容 | 参加料 | 申し込み先 |
|--------------------------|-------------------|--------|-------------------|
| ① フリーマーケット | 1組2人以上で100組(先着順) | 300円 | 富士市民センター ☎61-6262 |
| ② ストリートバスケットボール大会 | 1チーム4人まで、30組(先着順) | 4,000円 | 温水プール ☎36-2131 |
| ③ チャレンジクラフト~木工品をつくって遊ぼう~ | 小学生とその親30組(先着順) | 1,000円 | ラ・ホール富士 ☎53-4300 |
| ④ ミニ四駆大会 | 1人1台で180人(先着順) | 300円 | 富士市民センター ☎61-6262 |

昔の和田川は、水量が多い上に流れも速く、ところどころに深い淵ふちがありました。特に、現在の平家越え橋の下手には「おその水道」と呼ばれた深い淵があったと言われています。今回はこの淵に伝わるお話を紹介します。

和田川の

おその水道



江戸時代のころの吉原宿は大変繁盛していました。

吉原宿には「おその」という名前の若くて人気のある芸者がいて、みんなにかわいがられていました。ところが、おそのはいつしか体が弱くなり、働くことができなくなりまして。すると主人は稼ぎがないと言っ

が出るといううわさが広まり、夜遅くなると、ここを通る人がいなくなりました。

この淵は東海道の吉原宿の東の外れです。幽霊のうわさで吉原宿に人が来なくなつては困るし、第一おそのがかわいそうだという声の人々の中から起きました。

そこで、あるお寺のお坊さんがほこらを建てて「おその地蔵」を祭り、お経を読んでおそのの霊を慰めました。すると幽霊は出てこなくなつたということでした。

私の父親は雑学のある人で、いろいろな話をしてくれたけど、残念ながらおそのさんの話は聞いたことがないし、おその地蔵も見なかったですね。

でも、確かに平家越え橋の下手は川がカーブしていて、流れも急だったし、深さも水量もあったから身投げをしたら死んでも不思議はない場所でした。川は私の遊び場でしたが、そこはあまり近づきたくない場所でした。それに、あのあたりは人家がほとんどなくて、夜になると寂しい場所だったから、幽霊が出るなんてうわさを聞いたら、本当に怖かったです。

私が子供のころの和田川は、砂利船が行き来したり、水車小屋で精米をしたりしていました。よく水車小屋までお米を運ぶのを手伝ったものです。夏にはホタルも見られたんです。そのころのきれいな川が懐かしいですね。



和田川の近くで生まれ育った
佐野 章吾さん
(依田橋町)

こちら編集室

公務でも（仕事だから当然だが…）私生活でもやらなければならないことがたくさんある。順々に片づけてはいくが、新しいこともふえたりして、ストレスがどんどんたまってきて、爆発しそうになるときもある。

そんなときは、「朝ゆっくり起き

て、昼寝を挟んでテニスごんまい。夜はフランス料理のフルコースを食べ、温泉にでもつかってのんびり」とすれば元気百倍になるのだが…。まっ、とりあえず睡眠をたっぷりとってストレスを解消しようっと！ P.S.皆さんの簡単なストレス解消方法教えてください。

人口 235,264人
男 117,259人 女 118,005人
世帯 75,809世帯 (6月1日現在)
編集・発行 富士市総務部広報広聴課
静岡県富士市永田町1-100 ☎51-0123

