

ヒーロー!! ヒロイン!!²⁰

ともに生きる喜び

～ボランティア～

松本 ^{ひろし}大さん (今泉・吉原商業高校3年)

松本さんは、高校入学と同時に「JRC (ジュニアレッドクロス=青少年赤十字)」に入部。それ以後、高齢者や障害者のための福祉施設などでのボランティアを初め、難民救済の募金活動や福祉イベントへの参加など、さまざまな活動を繰り広げています。そして、それらの活動が評価され、5月には「1996年度 ソロプチミスト財団 青年市民賞」という国際的な表彰を受けることになりました。

「最初はただの自己満足だった」と語る松本さん。やがて、多くの人と出会い、ふれあううち、「人間はみんな一緒に生きているんだ、共存している仲間なんだ」と実感するようになったということです。

- 2～5 **鈴木清見市長の施政方針**
- 6・7 **富士市の平成9年度予算**
- 8 **まちかどネットワーク**
- 9 **市内クリーンデー**
- 10～13 **暮らしのたより**
- 14 **富士の民話 あれこれ 「矢筒石」**

スタート 出発の年

平成九年度

鈴木清見市長の施政方針

鈴木清見市長は、「未来につなぐ人間都市“富士”」を指すことを基本理念とし、すべての市民が我がまちに愛着を持ち、快適で安心して暮らせる富士市づくりに全力を注いでいます。

新市施行三十周年を迎えた平成八年度には、富士マリンプールのオープンを初め、「ふじ二十一世紀プラン後期基本計画」及び「富士三十年構想」をスタートさせました。

新年度は「夢のある都市実現への出発の年」と位置づけ、新消防防災庁舎の実施設計を初めとし、道路、河川などの社会基盤の整備や、福祉保健事業の推進など、さまざまな事業を進めます。

今回は、新年度の主な事業を、五つの施策の柱に沿って紹介します。



まち 夢のある都市実現への

- ★未来につなぐ社会基盤の充実に向けた施策の推進
- ★少子・高齢社会に向けた福祉施策の推進
- ★災害に強い安全で快適な住環境整備の推進

新年度施策

新年度の主な事業を 5つの施策の柱に沿って紹介します



公園・緑地整備
公園などの施設整備や用地取得の推進を図り、公園機能の充実と施設の安全性の確保に努めます。

- (仮称)森林墓園建設事業、中央公園(多目的広場、芝生広場、駐車場)の整備、浮島ヶ原自然公園

自然環境の保全
富士・愛鷹山麓地域環境管理計画の基本理念に沿って、施策の推進に努めます。

- 丸火自然公園の整備、富士山麓ブナ林創造事業など

自然や生活
環境を守り、
安全な
まちづくり

57億5,854万円

の植生・水環境の追跡調査など

環境汚染防止

生活環境の保全のため、大気汚染、水質汚濁の調査・監視を行います。

- テレメーターシステムの更新、「こどもエコクラブ」の育成、クリーンデー・クリーン大作戦の実施など

廃棄物処理

廃棄物の資源化及び再利用による減量化を推進するとともに、廃棄物最終処分場の確保に取り組みます。

- 廃棄物処理・処分第三セクター設立準備、透明ポリ製ごみ袋への指定、古紙の資源化分別収集、富士市クリーンセンターききょう(旧第二清掃工場)の運転開始など

防災対策

災害時における県外都市との相互応援協定の締結に向けて取り組むほか、高齢者などの災害弱者を対象とした安全対策事業を実施します。

- 避難場所となる公共施設へのケーブルテレビ設置、耐震診断費用の一部助成、上水道の基幹管路の耐震化など

消防・救急

新消防防災庁舎の建設準備を進めるほか、震災対策に取り組み、消防



体制の拡充・強化を図ります。

- 新消防防災庁舎の実施設設計、静岡県緊急防災支援チームなどへの職員派遣、初期消火に有効な新消火システムの導入、消防車両・水利の整備など

防犯対策

犯罪のない地域づくりを推進します。

- 防犯灯の設置などへの助成、防犯意識を高める広報活動など

交通安全対策

交通事故総量削減県民運動に合わせ、交通事故の撲滅に努め、安全な交通環境づくりを推進します。

- 歩道やカーブミラーなど交通安全施設の整備、バス会社が実施するカードシステム導入への支援など

健康で安心して
暮らせる思いや
りのある福祉の
まちづくり

528億1,517万円

保健

保健予防・母子保健・成人保健
対策事業などに取り組みます。

- 富士市訪問看護ステーションの設
置、骨の健康相談事業の実施、
脳ドック検診の実施など

医療

中央病院における患者サービス、
救急医療対応、看護専門学校の一
層に力を注ぎます。

- 中央病院の機能評価等調査の実
施、看護専門学校への情報科学
室の設置など

地域福祉

だれもが安心して暮らせるよう
地域福祉を推進します。

- (仮称)総合福祉センターの基本
計画策定、地区福祉推進会への
支援、ホームヘルパー養成など

高齢者福祉

在宅介護サービスの充実に努め、
痴ほう性及び寝たきり高齢者への
対応、介護者支援などを行います。

- 短期入所施設への移送サービス、
寝たきり高齢者の入浴施設拡大、
高齢者福祉施設の整備支援など

障害者福祉

障害者の社会参加を促進します。
総合育精施設の改築に向けての
用地取得、ガイドヘルプサービ
スの拡充など

児童福祉

保育園サービスの充実、放課後
児童対策などに取り組みます。

- 子育て親子ふれあい事業、柏原
保育園の改築など

勤労者福祉

労働者環境の整備を支援します。
パートタイム労働者福祉対策事業など

ボランティア

ボランティア活動の活性化を図
るため、情報提供などを行います。

- ボランティア講座、企業ボラン
ティア活動研究会の実施など



▲子育て学級

5つの施策の柱に沿って紹介します

心豊かな
人づくり、
まちづくり

74億1,695万円

学校教育

幼児教育・義務教育施設の整備を
行い、情報教育の推進を図ります。

- 青葉台小学校の新築、富士中学
校の改築、中学校生徒用パソコ
ンの整備など

青少年の健全育成

創造性豊かな青少年を育成します。

- 富士市青少年の船・リーダーセ
ミナー21の実施など

富士山こどもの国関連

平成十一年の一部開園に向け、
関連事業の整備を進めます。



▲国際交流フェア

生涯学習

「富士市生涯学習推進プラン」
に基づき、生涯学習の推進を図り
ます。

- (仮称)岩松北公民館の新築など

女性施策

男女共同参画社会の実現に向け
ての事業活動を一層推進します。

芸術文化

(財)富士市文化振興財団の自主事
業を主な取り組みとするほか、市
民ミュージカルの準備を進めます。

国際交流

青少年の国際性を育て、在住外
国人と市民との交流を促進します。

国民体育大会関連

平成十五年の開催に向け、総合
的な諸準備を進めます。





▲東部浄化センター

街路整備
第二東名自動車道のアクセス道路整備や、交通渋滞解消のための拡幅工事などを実施します。

第二東名自動車道関連
平成十五年の完成を目指し、用地交渉及びインターチェンジ周辺整備に向けての検討を進めます。

市街地整備
新富士駅周辺拠点地区の整備を初めとする土地区画整理事業に取り組みます。

快適でうるお
いのある住環
境を創造する
都市づくり

283億8,231万円

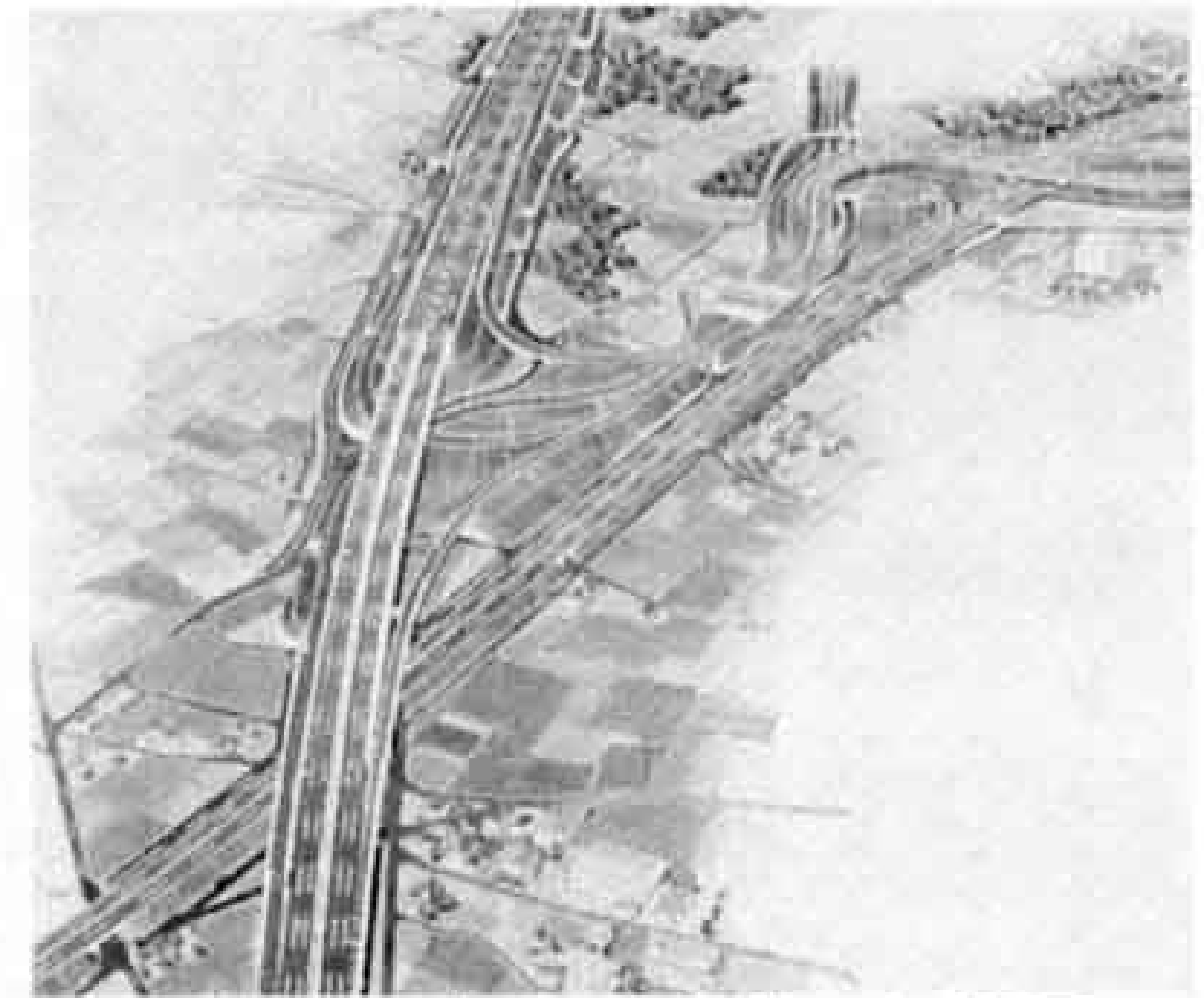

▲第二東名自動車道の予想図

市道の新設改良
生活道路の整備及び維持修繕を進めるとともに、富士山こどもの国のアクセス道路となる市道などを整備します。

市営住宅の整備
老朽化の著しい市営住宅の建てかえに着手します。
●シルバーハウジングを含む駿河台団地の建てかえなど

上水道整備
安全で安定した給水サービスの向上に努めます。
●配水池の築造・建設改良など

下水道整備
下水道の管網整備のほか、既に整備されている区域内の公共下水道への接続を促進します。
●西部浄化センター・東部浄化センターの増設工事など

※5つの施策の柱に分類された事業費以外の事務管理的経費（給与費、財産管理費、公債費、議会費、選挙費など）は、270億6,813万円

新年度の主な事業を



商業振興
商店街の活性化を図るための支援を行うほか、公設地方卸売市場の運営に力を注ぎます。

工業振興
中小企業などの経営基盤安定のための支援、再生紙の利用拡大を目的としたリサイクル推進事業への支援などを行います。
●小口資金・季節資金融資事業、ペーパー・スラッジ及びその焼却灰の減量化・再利用化の促進、
「しずおか夢起業・新製品メッセ」への支援など

豊かで
活力のある
産業の
まちづくり

33億9,875万円

●「吉原どんどん（ナイトバザール）」への支援、商店街の街路灯整備への助成、公設地方卸売市場の経営診断など



▲吉原どんどん（ナイトバザール）

観光振興
須津川溪谷をアウトドアレクリエーション施設として充実させ、ロマンと泉の郷や須津川溪谷などの観光宣伝に力を注ぎます。

農業振興
富士のやぶ北茶の産地銘柄化に努めるほか、土地改良事業や農道整備を行います。
●茶園防霜ファン設置への助成など

林業振興
富士ひのきの産地銘柄の確立を図るとともに、林道整備を進めます。
●加工施設設置への支援、民有林の間伐促進など

市民が未来に希望を持ち、
安全で安心して暮らすことのできる
魅力あるまちの創造

一般会計

歳入

会計年度内に入ってくるお金

科目別	収入金額
総額	657 億円
市税 (市民税・固定資産税など)	434億 310万円
市債 (市の借入金)	40億7,800万円
国庫支出金 (国からの補助金など)	40億2,294万円
諸収入 (貸付金元利収入など)	37億6,123万円
県支出金 (県からの補助金など)	25億 608万円
分担金及び負担金 (施設入所者の負担金など)	18億4,996万円
使用料及び手数料 (市営住宅使用料など)	14億5,281万円
地方譲与税 (国から地方に譲与されるお金)	10 億円
繰越金 (前年度からの繰越金)	10 億円
地方消費税交付金 (県から交付される消費税)	9億8,000万円
自動車取得税交付金 (県から交付される目的税)	7億5,700万円
その他	8億8,888万円

歳入の三分の二は市税

一般会計の歳入で一番多いのは、市民の皆さんから納めていただく市民税や固定資産税などの市税で、全体の六六・一%を占めています。

市税収入は、税制改正による市民税の特別減税の廃止などで収入増はありますが、景気の急速な回復が期待できない上、固定資産税の評価替えで減収となることから、大きな伸びは期待できない状況です。

富士市では、税金などの自主財源は七八・六%。借入金や国の補助金などの依存財源は一・四%となっています。

歳出

会計年度内に使うお金

科目別	支出金額
総額	657 億円
土木費 (道路や公園などの整備に)	123億1,474万円
教育費 (学校整備や社会教育に)	109億 667万円
民生費 (高齢者、児童などの社会福祉に)	108億9,192万円
公債費 (借りたお金を返すために)	80億 445万円
衛生費 (ごみ処理や病気の予防に)	76億8,392万円
総務費 (庁舎管理や人件費などに)	63億2,708万円
消防費 (消防・水防・防災のために)	33億3,540万円
労働費 (働く人のために)	19億4,906万円
農林水産業費 (農林業や水産業のために)	19億3,155万円
商工費 (商業や工業のために)	16億8,224万円
議会費 (議会の運営のために)	5億6,826万円
その他	1億 471万円

歳出のトップは土木費

歳出を目的別に見ると、土木費が四年連続のトップで、歳出の一八・七%を占めています。土木費の主なものには、都市計画街路や市道の新設・改良、河川の改修などがあり、快適なまちづくりのために使われます。

次に多いのは教育費で、平成十年年度の開校を目指して整備を進めている青葉台小学校の建設や富士中学校の改築、(仮称)岩松北公民館の新築などが、大きな事業となっています。

そのほか、福祉や生活環境の整備、防災対策など、住みよいまちづくりのために使われます。

一般会計	657億円
特別会計	421億6,568万円
企業会計	169億7,417万円
合計	1,248億3,985万円

市の予算には、一般会計と特別会計、企業会計があります。

一般会計とは、市税収入を主な財源として、道路、教育、福祉などの行政の基本的な事業に使う会計のことです。

特別会計は、一般の歳入・歳出と切り離し、特定の事業ごとに分けて経理をしており、富士市には、16特別会計と2企業会計（水道事業・病院事業）があります。

特別会計

特別会計の予算額

421億6,568万円

特別会計区分	予算額
老人保健医療事業	132億1,200万円
国民健康保険事業	125億200万円
下水道事業	85億300万円
公共用地先行取得事業	66億5,648万円
富士中部土地区画整理事業	6億800万円
地方卸売市場事業	2億1,700万円
駐車場事業	6,500万円

上の表では、財産管理特別会計（内山、旧吉原、旧島田、旧今泉、旧今泉・一色・神戸・今宮、旧元吉原、旧須津、旧吉永、旧原田）を省略してあります。

財源別歳入 657億円

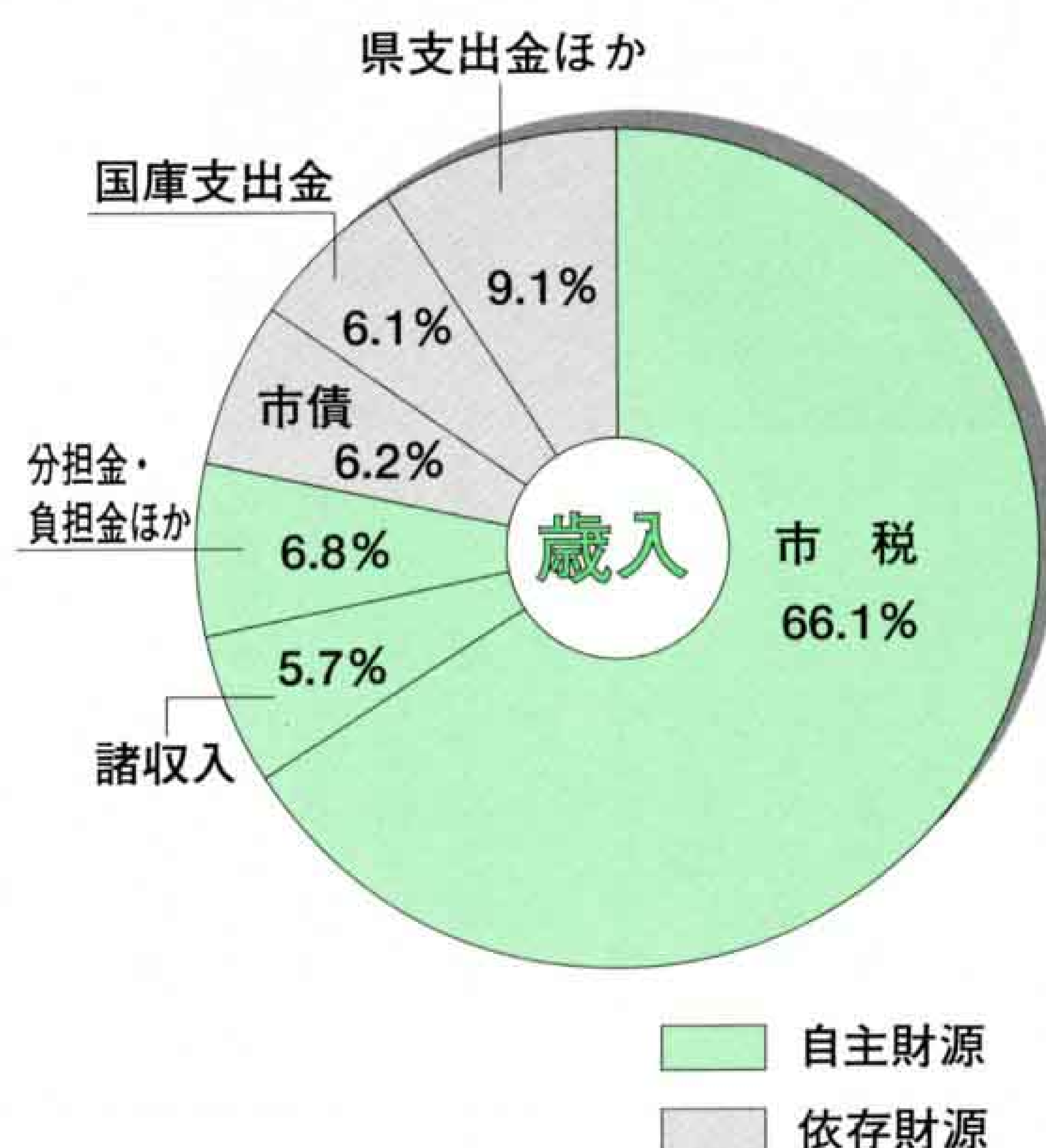

企業会計

水道事業の予算額

44億343万円



病院事業の予算額

125億7,074万円



目的別歳出 657億円



かけ橋

まだ見ぬ君へ…



うららかな三月のある日、元吉原公民館で地域のひとり暮らしのお年寄りを対象とした「ふれあい昼食会」が催されました。

ふれあい昼食会

元吉原地区の民生児童委員と健康づくり推進員が中心となつて行われている、この「ふれあい昼食会」は、送迎ボランティアを初めとする多くの人たちの協力を得て、今回で十九回目。

この日は、まず食事前に地区担当の保健婦の指導による健康体操で体を動かし、読み聞かせボランティア「あ

おむしの会」が手づくりで制作したちぎり絵の紙芝居、地域にお住まいの藤田さん夫妻や民生児童委員の城所さんによる見事な手品などで楽しみました。



そして、いよいよお待ちかねの昼食。この日の献立は、ひな祭りにちなんだ華やかな彩りの押しずしを初め、減塩とカルシウム摂取を心がけたハマグリのお吸物とホウレンソウのゴマあえ、フルーツいっぱい牛乳寒天など、とても一度には食べ切れないほどのごちそうの数々。お年寄りの皆さんは、残りを大事に包んで持ち帰ります。

また、食後には元吉原幼稚園の園児が訪れ、歌やメロディオン演奏を披露。みんな思わず目を細め、童心に帰って拍手喝采していました。楽しく過ごした早春のひとつとき。参加した皆さんは、とても満足げに笑みを浮かべ、家路につきました。

主な乱用薬物の種類

俗称	副作用	使われ方	種類
シャブ、スピード(S)	食欲は減退。	結晶を水に溶かして静脈注射、加熱して煙を吸入など。	興奮剤
コーク(C)、パウダー	鼻血、気落ち。精神分断的状態も。短期間に心身崩壊。	結晶を微細な粉末にしてストローなどで鼻孔に吸入。	興奮剤
ハッパ、クサ、グラス	判断能力の低下など。	大麻を乾燥させたもの。喫煙使用が主。	(中間)
H、ヘロ、最後の薬物	存症が成立。	モルヒネをともに合成。注射、鼻孔吸入、喫煙など。	抑制剤
L、ドット、アシッド	不眠、動揺、興奮、発汗など。品質により錯乱、昏睡など。	短筒筒形のマイクロ・ドットと呼ばれる極小錠剤を服用。	幻覚剤

覚せい剤の使用は、多くの人には無縁かもしれませんが、平成八年に富士警察署が検挙した覚せい剤事犯は百四人。そのうち約六〇％は、十代と二十代の若者でした。覚せい剤を安易に使用してしまうことにより、私たちの身近にまで覚せい剤の影が及び寄ってきています。その対抗手段として、私たち一人一人が覚せい剤を初めとする、さまざまな薬物に関する知識を身につける必要があります。

覚せい剤、アヘン系麻薬（ヘロインなど）、マリファナ、コカイン、LSD、シンナーなどの有機溶剤…。これらの薬物の乱用は、使用者の精神や身体をむしばむだけでなく、幻覚や妄想を引き起こし、殺人などの凶悪犯罪や悲惨な事故を生み出す原因となり、恐ろしいものです。薬物使用の副作用はさまざまです。しかし、乱用し続けて最後に待ち受けるものは、いずれも「死」しかありません。

忍び寄る覚せい剤の影(2)



毎月第3日曜日（家庭の日）は

市内クリーンデー

「市内クリーンデー」は、

毎月定期的に美化運動を実施していきよう、昨年から設けられています。美化運動に参加して、毎回収集するごみの量が変わらないと感じている人も多いのでは…。ごみを地域のために捨てる人がいれば、平気で捨てる人もいます。空き缶やたばこの吸い殻などをポイ捨てしているあなた、美化運動をきっかけに環境美化について考えてみませんか。

*

市内クリーンデーは、毎月第3日曜日（家庭の日）を原則としていますが、ごみの収集日などに合わせて、家族または町内会で、月一回定期的に「美化の日」などを設けて、周辺のごみ拾いや清掃などを行います。

注意事項

- ・ごみは分別し、通常の収集日に出してください
- ・缶は、市指定袋（ボランティア用）へ入れて出してください
- ・泥などの入った汚い缶や瓶は、埋立ごみとなります
- ・切り枝（五十センチメートル以内）や草などのごみが大量に出た場合は、直接環境クリーンセンターへ運んでください

環境クリーンセンター

利用時間

平日 八時三十分～十六時
土曜日 八時三十分～十一時
(日曜日は休み)

富士市クリーン大作戦

富士市クリーン大作戦は、市内各地区で実情にあった場所（通常のクリーンデーでは実施できない特定の場所）のごみ拾いや清掃などを行う、地域でのクリーン作戦です。また、メイン会場として富士川河川敷でも、美化活動を展開します。ごみのない、きれいなまちづくりにみんなが参加しましょう。

実施予定日 十一月九日（日）
実施予定場所
市内各地区指定の場所
富士川河川敷（メイン会場）



問い合わせ

みどりと環境美化を推進する富士市民の会

(事務局：みどりの課 内線2666・2667)

地域の花いっぱい運動を応援します

みどりの課 内線2667

四季折々に咲く草花は、私たちの心を和ませてくれます。市では、公共性のある花壇用の花の苗を無料で配布します。希望する苗の1年間分を一括して申し込んでください。

対象 公共性のある花壇

配布する苗と配布日

- ☆サルビア・マリーゴールド 6月10日～12日
- ☆ハボタン・パンジー 11月18日～20日
- ☆デイジー 平成10年3月3日～5日

配布時間は、いずれも9:00～15:00

配布場所 依田原第二公園（消防庁舎西側）

申し込み はがき、または申込用紙（みどりの課にあります）に花壇名と面積、植栽場所略図、希望する苗と本数、受け取り日、代表者の住所、氏名、電話番号を記入し、〒417 富士市永田町1-100 富士市役所みどりの課へ

○4月25日（金） 必着



私たちのまちが
美しく住みよくなりますように
皆さん、御協力ください。

バドミントン教室

☎ 体育振興課 内線 2727

と き 5月22日～8月21日
毎週木曜日 19:00～21:00
ところ 市立富士体育館
対 象 一般男女(初心者)
定 員 40人
受講料 4,500円
申し込み 5月16日までに往復はがき
に住所、氏名、年齢、電話番号を書
いて、〒417 富士市大淵95-33 笠井
好美 方へ

柔道教室

☎ 体育振興課 内線 2727

と き 5月17日～8月30日
毎週土曜日 18:30～21:00
ところ 富士柔剣道場
対 象 小学生以上の男女
定 員 40人
受講料 1,000円
申し込み 5月17日
までに電話
で渡辺 方へ
☎33-0175



なぎなた教室

☎ 体育振興課 内線 2727

と き 5月10日～8月2日
毎週土曜日 13:30～15:30
ところ 富士柔剣道場
対 象 小学生以上の男女
定 員 20人
受講料 2,000円(障害保険料は含まれ
ていません)
申し込み 5月6日までに電話で大橋
方 ☎35-1737、または鈴木方
へ ☎35-2282

カウンセリング講座

☎ 青少年相談所 52-4152

初心者対象のカウンセリング入門です。
と き 5月～11月 毎月第1木曜日
13:00～16:00 計7回
ところ 青少年相談所
対 象 市内在住の20歳以上の人
定 員 30人(先着順)
受講料 2,000円(資料代)
講 師 堀内正文さん(日本学校教育相
談学会静岡県理事)
申し込み 4月21日までに直接青少年
相談所へ(今泉8丁目5-1日吉浅間神社内)

前期ニュースポーツ講習会

☎ 体育振興課 内線 2727

と き 5月15日～6月5日 毎週木
曜日 19:00～21:00(雨天中止)
ところ 今泉小学校運動場
内 容 ターゲットバードゴルフ、グ
ラウンドゴルフ、ペタンク
対 象 市内在住・在勤の16歳以上の人
定 員 60人(先着順)
受講料 400円(保険料)
申し込み 5月7日までに受講料を持
参して体育振興課へ(現金書
留でも申し込みできます)

第31回 富士市民陸上競技大会

☎ 体育振興課 内線 2727

と き 5月25日(日) 8:30～
ところ 富士総合運動公園陸上競技場
対 象 市内在住・在勤・在学の人
(小・中学生は学校単位での
参加が原則です)
参加費 1人500円(ナンバーカード料
と保険料)
種 目 小学生の部、中学生の部(男
子・女子)、一般の部
●短距離、中距離、走り幅跳
びなどの種目が
あります。一般
の部は男女、年
代別に分かれて
います
出場制限 リレーは1校1チーム、1
人2種目以内(一般の部)、1
人1種目(小・中学生)など
申し込み 5月7日までに参加費を持
参して体育振興課へ(一般の
部は現金書留でも申し込みで
きます)

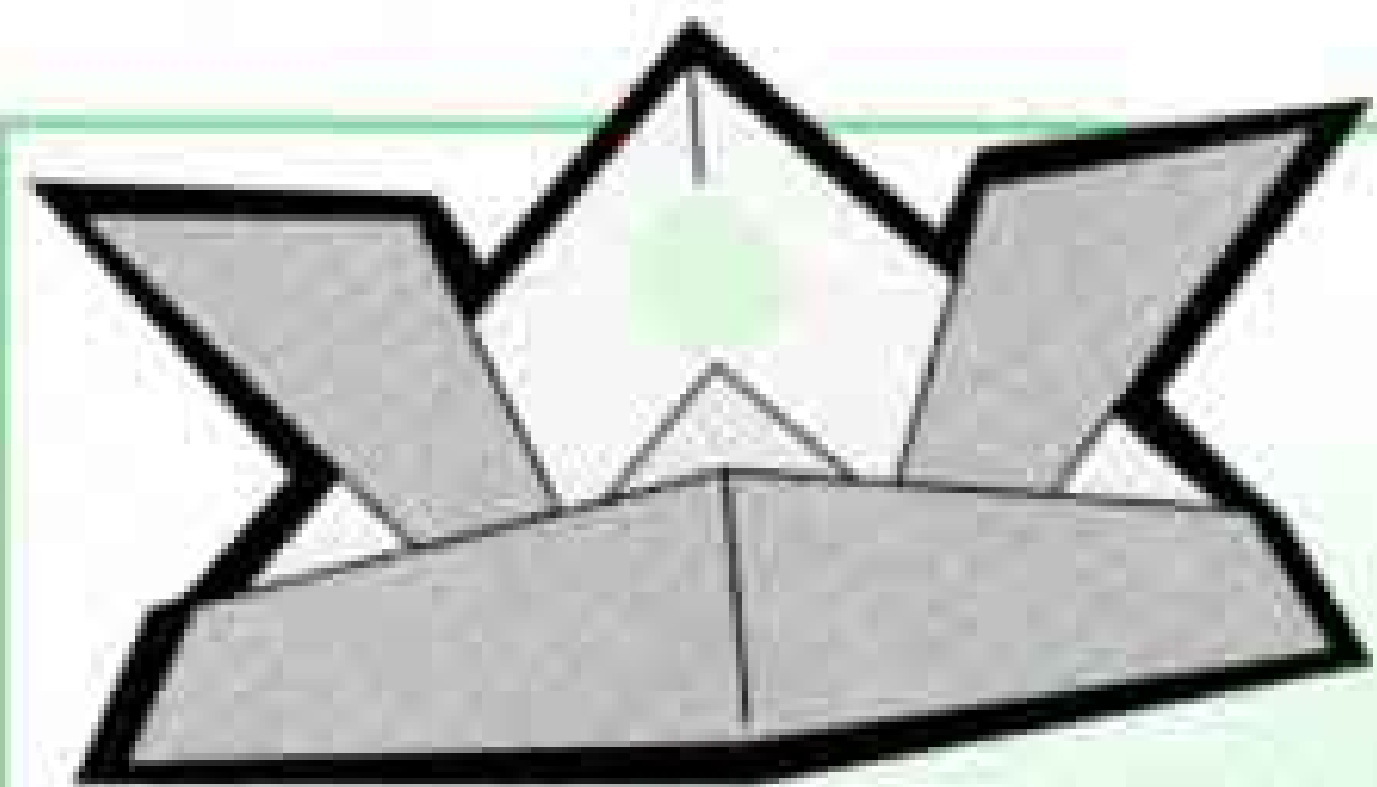

ワイワイわんぱく源平合戦

～歴史ゲームが遊びを変える～

紙のかぶとをかぶって「源平合戦歴史
ゲーム」を楽しんじゃおう!

- ★ジャンケン関所
- ★源平くす玉わり合戦
- ★大将の行進
- ★遊びの夢風船
- ★勝ちどきの声ゲーム など

と き 5月5日(月) 13:00～15:00

ところ 広見公園
(雨天:岳陽中学校体育館)

申し込み 当日直接会場へ

問い合わせ 児童福祉課 内線2326

4月の休日当直医など

内科・小児科・外科
救急医療センター 51-0099 津田
●診療時間
平日 午後7時～翌朝8時
土曜日 午後2時～翌朝8時
日曜祝日 午前9時～翌朝8時

- ◆4月6日(日)
産婦人科 米山病院 52-3060 吉原4
眼 科 阿部眼科医院 61-5810 松岡
耳 鼻 科 よねやま耳鼻科医院 53-6885 永田町
〃 関病院 71-4133 三島
柔道整復 望月接骨院 61-2090 平垣
- ◆4月13日(日)
産婦人科 池田産婦人科 21-2228 石坂

- 眼 科 朝岡眼科医院 52-0745 今泉3
耳 鼻 科 聖隷病院 52-1000 沼津
柔道整復 岩山接骨院 33-1751 鈴川
- ◆4月20日(日)
産婦人科 遠藤産婦人科 52-1941 吉原3
眼 科 高山眼科医院 27-2406 富士宮
耳 鼻 科 崎川医院 75-9131 清水町
柔道整復 名倉堂接骨院 63-5554 本市場
- ◆4月27日(日)
産婦人科 ロゼレディースクリニック 60-5747 蓼原
眼 科 加藤医院 34-0011 比奈
耳 鼻 科 井上医院 21-8765 沼津
柔道整復 清接骨院 71-3177 入山瀬

- ◆4月29日(火)
産婦人科 望月産婦人科 34-0445 西比奈
眼 科 吉原中央眼科医院 53-0360 吉原3
耳 鼻 科 沢田耳鼻科医院 52-1873 吉原3
〃 田中医院 75-0226 三島
柔道整復 朝岡接骨院 52-2876 今泉1

◎休日救急歯科診療
診療時間 午前9時～午後4時
診療場所 富士市歯科医師会館
☎53-5555

平日の夜間及び休日当直医の
問い合わせは…

☎51-9999

**「かんがるークラブ」に
参加してみませんか**
☎ 吉原公民館 53-1580

子供と一緒に育児を楽しく学びましょう。
とき 5月～11月 毎月第3木曜日
10:00～11:30 計6回(8月は休み)
ところ 吉原公民館 和室
対象 1・2歳児とその親(毎回参加できる人)
定員 30組(先着順)
受講料 300円
申し込み 4月21日～30日に受講料を持参して、吉原公民館へ

**「おやクラブ」に
参加してみませんか**
☎ 吉原公民館 53-1580

子育てについて楽しく学びませんか。
とき 5月～11月 毎月第2火曜日
10:00～11:30 計6回(8月は休み)
ところ 吉原公民館 視聴覚室ほか
対象 3～5歳児の親(毎回参加できる人)
定員 30人(先着順)
受講料 300円
申し込み 4月21日～30日に受講料を持参して、吉原公民館へ
※託児あります

**あおい
生涯大学葵学園生徒募集**
☎ 社会教育課 内線 2718

生涯大学葵学園とは、人生を美しく生きる高齢者のための大学です。
対象 学習意欲のある60歳以上の人
定員 70人(応募者多数の場合は抽せん)
受講料 4,000円(教材費と保険料)
学習期間 2年間の在学中に20単位を修得して修了
申し込み 4月14日～30日に返信先を書いて、80円切手を張った封筒を持参して、社会教育課へ



**友好都市・姉妹都市
派遣事業のお知らせ**



～富士市少年親善使節団～

富士市の少年が友好都市・嘉興市、姉妹都市・オーシャンサイド市を訪問して、友好・姉妹都市への理解と友情を深め、次代を担う若者として国際社会に貢献する人材の育成を図ります。

★友好都市…嘉興市(中国)

とき 8月17日～24日(予定)
対象 市内在住の中学2年生～高校3年生
定員 12人

★姉妹都市…オーシャンサイド市(アメリカ)

とき 8月13日～20日(予定)
対象 市内在住の中学2年生～高校3年生
定員 16人

～富士市民友好の翼～

富士市民が友好・姉妹都市への理解と友情を深め、市民参加の国際交流を推進し、地域の国際化を図るために、友好都市・嘉興市、姉妹都市・オーシャンサイド市を訪問します。

★友好都市…嘉興市(中国)

とき 10月19日～25日(予定)
対象 市内在住の健康な20歳以上の人
定員 15人

★姉妹都市…オーシャンサイド市(アメリカ)

とき 9月18日～24日(予定)
対象 市内在住の健康な20歳以上の人
定員 15人

◎詳しい募集要項は、広報ふじでお知らせします。

問い合わせ 国際交流室 内線 2862

市立中央病院 腎臓病教室
☎ 市立中央病院 52-1131

腎臓病について、それぞれの分野の専門家がわかりやすく説明します。
とき 5月～10月 毎月第1火曜日
15:00～16:00 計6回
ところ 市立中央病院2階講義室
対象 慢性腎不全(透析導入前)の患者さんとその家族
定員 30人
内容 5月6日 腎臓の働きと腎臓病
6月3日 腎臓病と食事
7月1日 腎臓病と検査
8月5日 腎臓病患者の生活
9月2日 腎臓病と薬
10月7日 腎臓病と福祉
申し込み 当日直接会場へ
問い合わせ 市立中央病院 栄養科 内線2144

ダイヤル業務案内 ☎53-1111

ダイヤル市政案内 ☎52-1111

我が家の地震対策 NO.22

阪神・淡路大震災を教訓に

地震の被害⑥

阪神・淡路大震災では、地震の直後に多数の火災が同時に発生したことで、多くのかげがえのない命を失い、自宅や家財道具などを焼失しました。

しかし、火災の被害は自分たちの努力でなくすことができます。ふだんからの消火器の準備や、訓練を積み重ねることにより、自分の家族や財産を守り、地域を守ることができるのです。

火災による被害

地震の後は、ストーブやコンロなどの上に物が落ちて燃え移り、同時に多数の火災が発生することがあります。しかし、電話の混線で通報ができなかったり、水道管の破損で消火栓が使えなかったり、多数の出動要請に消防隊が対応できなかったりといろいろな困難が予想されます。その結果、火災の範囲が広がる危険が高くなります。

たった1件の火災が地域を全滅させることもあります。「自分たちの地域

は自分たちで守る」を基本に、地域住民がみずから自主防災会を組織し、協力して消火活動をする体制や、消火用機材をそろえて訓練をしています。この活動に対し、市では消火器や小型消防ポンプなどを購入する場合に、補助金を交付するなどの援助をしています。



問い合わせ
防災対策課 内線2776

「むかしの1年」体験教室

☎ 市立博物館 21-3380

米づくりを中心に農家の「むかしの1年」を体験します。
 と き 5月～12月 毎月第2土曜日 9:00～ 計6回
 ところ 市立博物館ほか
 対 象 小学4年生以上
 定 員 20人(先着順)
 参加費 1,000円
 申し込み 4月22日から受け付けます。直接、または電話で市立博物館へ

博物館の工芸教室

☎ 市立博物館 21-3380

◎富士の型染教室
 と き 5月～平成10年3月 毎月第2木曜日 9:30～15:00 計12回
 定 員 20人(先着順)
 ◎陶芸教室
 と き 5月～9月 第2・4の火・木曜日 計20回
 ①昼の部13:00～15:00②夜の部18:30～20:30
 定 員 ①②とも各25人(先着順) …各教室とも…
 ところ 市立博物館
 受講料 2,500円(ほかに材料費は実費負担)
 申し込み 4月26日から受け付けます。本人が受講料を持参し、市立博物館へ

平成9年度 機能訓練教室

☎ 保健女性センター 64-8993

と き 4月～平成10年3月 13:30～15:00 (⑦は14:00～15:30)
 対 象 脳卒中などの病気や事故の後遺症のため心身の機能が低下している人
 ※家族などの送迎が可能な人
 内 容 リハビリ、レクリエーション、製作活動、野外訓練など

会 場	実施日(毎月)
①保健女性センター	第1・3火曜日
②保健女性センター	第1・3水曜日
③広 見 荘	第2・4火曜日
④広見荘(ふもと会)	第2・4水曜日
⑤鷹岡市民プラザ	第1・3木曜日
⑥田 子 浦 荘	第2・4木曜日
⑦東部市民プラザ	第 2 金曜日

申し込み 電話で保健女性センターへ(随時受け付けています)

シルバークッキングスクール(高齢者料理教室)

☎ 高齢者福祉課 内線 2319

料理教室に参加して、楽しく仲間づくりをしませんか。
 と き 5月8日～8月21日 毎週木曜日 13:30～16:30 計15回
 ところ 富士駅南公民館 実習室
 対 象 55歳以上の男性
 定 員 20人(先着順)
 参加費 無料(材料費は実費負担)
 申し込み 4月30日までに直接、または電話で高齢者福祉課へ

お年寄りと障害者のための住宅整備資金をお貸しします

☎ 高齢者福祉課 内線 2319

市では、60歳以上のお年寄りや身体障害者手帳1～4級の人と療育手帳Aの人の専用居室などを新築・増改築・改造するための資金をお貸しします。
 貸付限度額 300万円 年利率2.5%(保証人なしの場合、年利率3.5%)
 償還方法 10年以内元利均等月賦償還
 連帯保証人 2人(市内在住の人)
 申し込み 直接高齢者福祉課へ(随時受け付けます)
 ※事前工事は対象になりませんので、御注意ください



国民年金保険料の納め忘れはありませんか

☎ 国民年金課 内線 2264

平成8年度分の納付通知書は4月30日を過ぎると使えません。納付はお早目をお願いします。なお、平成9年度の保険料は下の表のようになります。

	1ヵ月分	1年分	前納一括額
定 額 保 険 料	1万2,800円	15万3,600円	14万9,890円
付 加 保 険 料	400円	4,800円	4,680円
定額+付加保険料	1万3,200円	15万8,400円	15万4,570円

教育委員会会議のお知らせ

4月定例会を次のとおり開催します
 と き 4月21日(月) 13:30～
 ところ 市役所8階 政策会議室
 ☎教育委員会管理課 内線 2738

センター婦人がん検診

☎ 保健女性センター 64-8992

と き 5月14日(水) 13:30～14:15
 ところ 保健女性センター
 対 象 30歳以上の女性
 内 容 子宮頸がん・乳がん検診
 受診料 1,100円(70歳以上などの人は無料)
 申し込み 電話で保健女性センターへ予約してください
 ※不正出血・子宮筋腫などがある人は医療機関での検診をお勧めします



平成9年度 国民健康保険税の税率などをお知らせします

☎ 国民健康保険課 内線 2336

税率などは昨年度と変わりません

所得割額	基準総所得金額×5.2/100	A
資産割額	土地及び家屋の固定資産税額×43/100	B
均等割額	加入者1人につき1万5,000円	C
平等割額	1世帯につき1万5,000円	D
賦課限度額	48万円	

※1年間の保険税額=A+B+C+D
 ※賦課限度額…A+B+C+Dの合計額が48万円を超える場合には48万円が1年間の保険税額になります
 ※所得割額の算定方式を「ただし書方式」に切りかえたことによる、今年度の所得割額の減免割合は5割です

所得割額の減免割合	8年度	9年度	10年度
	8割	5割	3割

また4月から、国民健康保険税の収納業務が国民健康保険課に移ります。～国民健康保険税の納税相談などは～

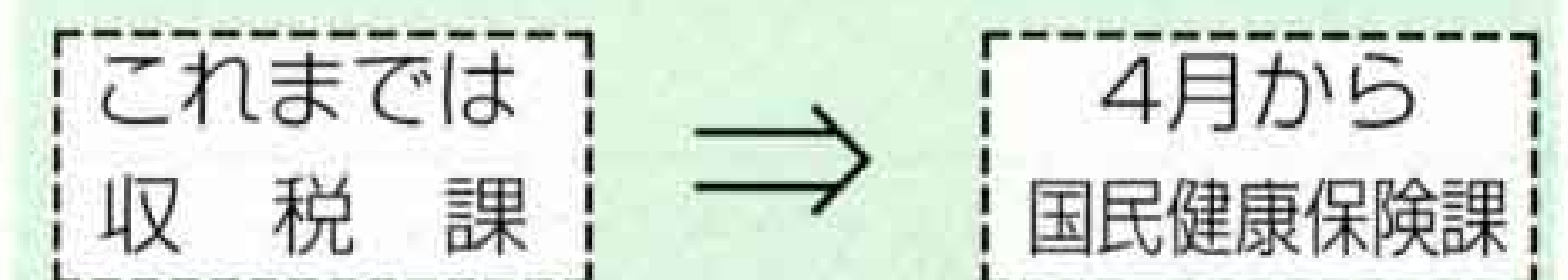

平成10年度ロゼシアター臨時休館日

館内設備の法定点検、一斉清掃などで下記の日程は臨時休館日になります。各ホールの申し込みは、使用日の1年前の月の初日から使用日の1ヶ月前までです。(定期休館日は第1・3月曜日)
 平成10年 5月7日・8日、6月16日、8月16日・18～20日、11月11日・12日、12月28日(午後)
 平成11年 2月16日～18日、3月31日
 ロゼシアター ☎60-2511

5月から始まるスポーツ教室に参加しませんか

☎ 温水プール 36-2131

教室名	と き	と ころ	定員	対 象	受講料	申 し 込 み
水中 エアロビクス	5/12～7/28 毎週月曜日 10:00～11:30 計10回	温水プール	40人	一般男女	5,500円	4月27日(日)8:30から受け付けます。 本人が受講料を持参し、温水プール または市立富士体育館へ(先着順)
ミニ バスケットボール	5/13～7/15 毎週火曜日 19:00～20:30 計10回	市立 富士体育館	30人	小学4～6 年生男女	4,000円	
エアロビクス	5/12～7/14 毎週月曜日 10:00～11:30 計10回	温水プール (研修室)	30人	一般男女	3,000円	4月27日(日)8:30～9:00に本人が受講料 を持参し、温水プールへ (応募者多数の場合は9:00から抽せん)
	5/13～7/15 毎週火曜日 19:00～20:30 計10回		30人	一般男女	3,000円	

いつまでも歌い継がれる日本歌曲。
幼いころ歌ったあの歌。

日本歌曲の夕べ

第1夜
4/25(金)

日本歌曲の流れ

滝廉太郎から中田喜直まで
…荒城の月、からたちの花など
出演 山口道子、松本幸二

第2夜
5/30(金)

童謡・ラジオ歌謡の宝石箱

文部省唱歌からアニメ主題歌まで
…富士山、となりのトトロなど
出演 斎藤昌子、近藤均

第3夜
6/25(水)

日本歌曲名選集

あなたが選ぶ名曲は?
…お客様のリクエストにこたえます
出演 小林晴美、黒田普也
黒田博

ロゼシアター 小ホール
開場18:30 開演19:00
入場料(全席指定)
一般2,500円 学生1,500円
(3回セット券6,750円)

お話・ピアノ伴奏
青島広志

ロゼ・チケットセンター
☎60-2500

●●市民れんらく版●● わんぱく相撲富士場所

と き 5月11日(日) 8:30～15:30

と ころ 富士総合運動公園相撲場

対 象 市内在住・在学の小学1～6年生

定 員 300人(先着順)

申し込み 4月20日までに申込用紙(社富士青年会議所事務局または各公民館にあります)を直接、または郵送で〒417富士市瓜島町82(社富士青年会議所事務局)へ ☎53-3366

◎ちゃんこ鍋が出ます

◎当日審判や補助、ちゃんこ鍋づくりをお手伝いしてくれる人を募集しています。お手伝いをしてくれる人は、(社)富士青年会議所事務局へ御連絡ください

現代文学鑑賞講座

と き 5月10日(土) 15:30～

と ころ 保健女性センター2階研修室

テ ー マ 「宗教と文学」私の友達

講 師 小川国夫さん(作家) 受講料 1,000円(資料代)

問い合わせ 富士・文学の部屋 佐野方 ☎61-9435

我が家のアイドル

●掲載写真を募集しています。御応募ください。

〒417 富士市永田町1-100 富士市役所広報広聴課

●写真はお返しできませんので御了承ください。



外山貴敏ちゃん H5.12.2生
父・和伸 母・裕子(広見)
「太鼓をたたくのが大好きな僕で～す」



渡井紫野ちゃん H7.12.4生
父・正樹 母・秀美(松岡)
「お外が大好き。とっても御機嫌な私です」



足利理沙ちゃん H7.2.7生
父・誠 母・潤子(天間)
「滑り台はまだちょっと苦手です」



中島未賢ちゃん H8.7.19生
父・賢二 母・弘恵(入山瀬)
「僕、ミッキーさんの帽子が似合うだろ」

矢筒石

天間田代区の公会堂となっている山神社の東側に、矢筒石と呼ばれる石があります。この石は、高さが一メートルくらいあり、中が空洞になっていて、形が矢筒によく似ています。今回は、矢筒石のお話を紹介します。



昔、天間に鈴木平左衛門という人がいました。この人はよい政治を行い、大家族となりました。鈴木家は以後も栄えたのですが、十何代かの後、自分の利益しか考えない悪徳の人が当主となりました。

あるとき、この当主は天間の横道に矢筒石という石があるのを知り、自分の物にしようとした。

矢筒石は特殊な養分を含んでおり、底にたまった水を飲めば胃の病気が治り、顔につければ、そばかすが治ると言われていました。その石を掘り起こすというので、村人たちは大反対をしました。

しかし、当主は遠くから大勢の大工を呼んで、石の掘り出しを始めました。すると、急に旋風が吹き、けが人が出ました。その後も工事のたびに風が吹き、恐れた工事人たちは

みんな逃げてしまいました。

あきらめきれない当主は、別の職人を連れてきて、石を途中から切断し、ついに屋敷に運び込みました。ところが、当主はこうした横暴がたたり、人々から見放され一家離散の運命に見舞われました。

それから、矢筒石は、田んぼの中に放置されたまま年月がたちました。あるとき、由比町の茶人が矢筒石に目をつけ庭石にしました。ところが、やはりこの家にも不幸が続くようになりました。ある晩、この家のおばあさんが「私は石です。元のところへ帰りたい」という物のけに目覚めました。翌朝、おばあさんは家族にこの話をし、すぐに石を元に戻したということです。

昭和の初め、当時の青年団が現在の山神社に手厚く移しました。

矢筒石については、源頼朝が富士の巻き狩りのとき、このあたりで休憩し、この石に矢筒を挿して休んだという話も伝わっています。それに、この石会山神社の裏には、五十年くらい前までは弓道場があつて、矢とは深いかわりがあるようです。

毎年十月十七日に、この神社のお祭りを行い、矢筒石にしめ縄をして祭ります。でも、地区の皆さんは、あまりこの石の言い伝えを知らないようですね。この地区の民話として、皆さんにもっと知っていただこう、広めていきたいと思っています。

天間田代区区长

関根利勝さん

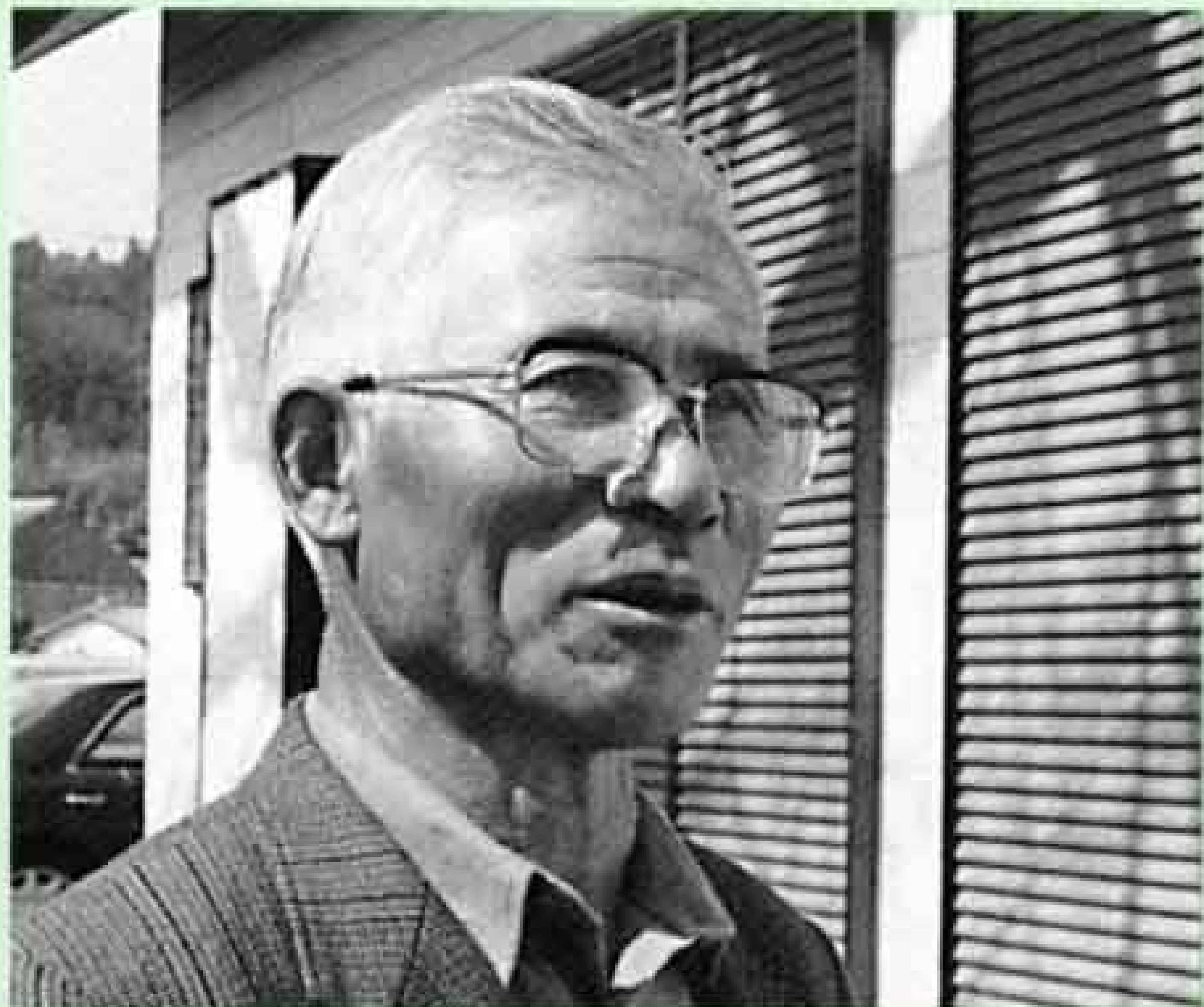

こちら編集室

「E君、異動になっちゃったよ」「エッ、僕が!？」編集長の言葉に一瞬、頭の中が真っ白になった。在籍4年での人事異動。その夜、友人たちと酒を酌み交わし、「やり残したことはないのか、悔いを残していないか」と尋ねられた。広報紙という媒体を通して伝え

たかったことは、まだまだ山のようにある。けれど、悔いはない。なぜなら、「広報ふじ」の編集には、常に全力投球してきたから。この4年間、多くの人との出会いがあった。それらすべてが自分の財産。大きな土産を抱え、ここから旅立つことにしよう。

人口 235,102人
男 117,064人 女 118,038人
世帯 75,221世帯 (3月1日現在)
発行・編集 富士市総務部広報広聴課
静岡県富士市永田町1-100 ☎51-0123

