



声高らかに のど自慢

二月二日、新市施行三十周年記念事業の一つとして、「NHKのど自慢」がロゼシアターから実況中継されました。こののど自慢への出場希望者、観覧希望者とも定員を大幅に超えるという大人気ぶり。

本番では、ゲストに森進一さん、由紀さおりさんを迎え、二十組の出場者が声高らかに自慢ののどを披露しました。出場者それぞれ、工夫を凝らした衣装あり、メイクあり、踊りありと会場は声援や拍手、笑い声などで盛り上がりました。

- 2～4 特集・透明ごみ袋による分別と古紙回収の実施
「4月1日から黒いごみ袋、段ボール箱、紙袋は使用できません」
- 5 公共施設見学に参加しませんか
- 6・7 4月1日から
母子保健サービスの一部が変わります
- 8～11 暮らしのたより
- 12 3月のカレンダー

黒いごみ袋、段ボール箱、紙袋 は使用できません

富士市では、「ごみの分別の徹底と減量化」を目的に、4月1日から透明ごみ袋による分別と古紙回収がスタートします。今回は、4月1日から変わる「ごみの出し方」についてお知らせします。

透明ごみ袋
による分別と
古紙回収の実施

なぜ「ごみの出し方」が変わるの

ふえ続けるごみの量

市では、昭和五十六年に「缶」「金属」「瓶」の分別収集を開始し、現在「燃えるごみ」「埋立ごみ」「乾電池」を含め、六分別収集を実施しています。以来十五年が経過し、私たちのごみを分別する意識は知らず知らずのうちに緩みがちになっています。

ごみの量は、毎年二、三%ずつふえ続け、平成七年度には約九万二千トンのごみが出されました。これは、市民一人当たり、一日約一キログラムのごみが出されたことになりました。しかし、環境クリーンセンターのごみ処理施設の能力には限界があり、このままごみがふえ続けたらいつかはパンクしてしまいます。

分別が徹底されない 中身の見えない入れ物

ごみは一度出してしまえばそれで終わりと思われがちですが、皆さん



から出されたごみは、収集し、資源化されるものと、焼却を経て最終処分（埋立）されるものがあります。円滑に効率よくごみ処理を行っていくためには「ごみの出し方」が基本となります。

しかし、集積場所へのごみの出し方を見てみると、「燃えるごみ」や「埋立ごみ」では、黒いごみ袋や段ボール箱など、中身がよく見えない入れ物で出されたごみがたくさんあります。「中が見えないから」といって、分別が徹底されずに出されているケースが見受けられます。

また、ごみの中には、新聞紙や雑誌など古紙回収に回らずにそのままごみとして出されている場合もあります。分別がされていないと、資源として利用されずにごみになってしまったたり、収集作業中の事故など、ごみ処理の妨げになってしまったりしています。

注 意



スプレー缶が、よくそのままの状態です。これを中に埋立ごみの中に埋立して「燃えるごみ」へ、缶は必ず穴をあけてガス抜きをしてから指定袋へ入れて「缶」へ出してください。



埋立ごみの中に出されてしまったもの。包丁、鉄くしが袋から突き出ていて、とても危険です。危険物は必ず紙などに包んで出してください。

「容器包装リサイクル法」が施行

四月に「容器包装リサイクル法」が施行されます。これは、今までの「出されたごみを処理する」という考え方を直視し、「排出段階で分別、資源化してなるべくごみにしない」という視点に立ち、「ごみゼロ社会」の実現を目指して定められたものです。これを機に、ますますごみを分別することが重要となってきます。

モデル地区での 調査結果を踏まえて

こうした現状から、分別の徹底と減量化を図るため、昨年八月一日から二地区をモデル地区に指定し、透明の試行ごみ袋を使った分別収集と月一回の古紙回収を試験的に実施してきました。そして、この試行結果が良好だったため、四月一日から、透明ごみ袋による分別と古紙回収を実施することになりました。

透明ごみ袋による分別

◆対象となるのは「燃えるごみ」と「埋立ごみ」です。
◆使用できるごみ袋は、市販の「透明ごみ袋」または、スーパーマーケットや小売店などの「レジ袋」です。

透明ごみ袋

◎スーパーマーケットや小売店などで購入できます。

◎透明ごみ袋の指定はありませんので、大きさや厚さなど用途に応じて用意してください。

レジ袋

◎スーパーマーケットや小売店などで買い物をしたときに、持ち帰り用に使う袋をいいます。

◎現在、少人数の世帯では、レジ袋だけで間に合っている場合もありますので、市民の皆さんの負担を考慮して、レジ袋は使用できることとしました。

◎市では、スーパーマーケットや小売店に対して、レジ袋を透明なものにするよう要請しています。

※市販の黒や青のごみ袋は使えなくなりしますので、注意してください。

※今まで使っていた段ボール箱、紙箱、紙袋、クラフト袋（肥料やお米を入れる茶色の紙袋）は使えませんので、古紙回収に出してください。



4月からの
←
ごみの出し方



現在の集積場所 大部分が黒いごみ袋とレジ袋で出されています。

燃えるごみ



左側



右側



●市販の黒または青のごみ袋

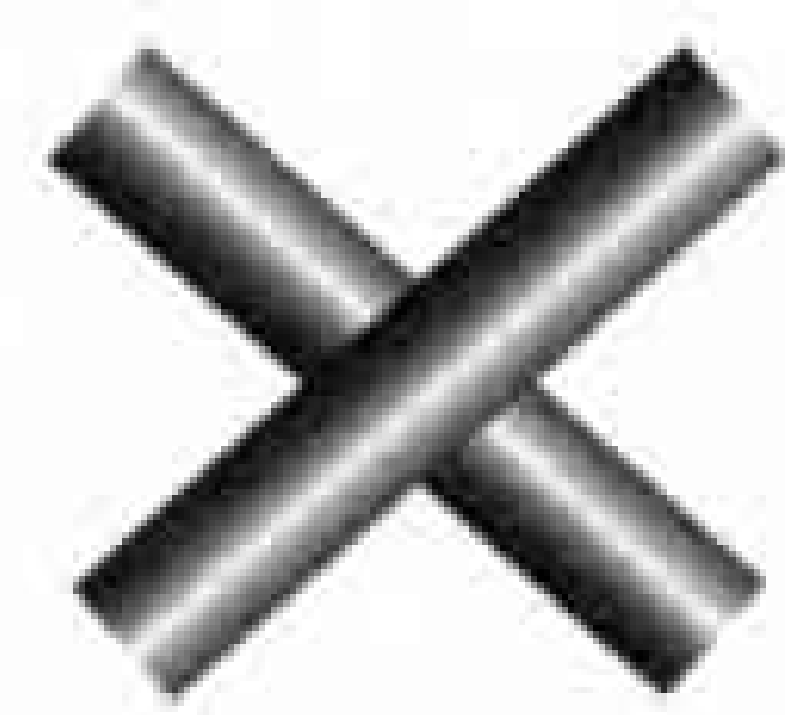

出せないもの



●スーパーや小売店などのレジ袋



●市販の透明ごみ袋

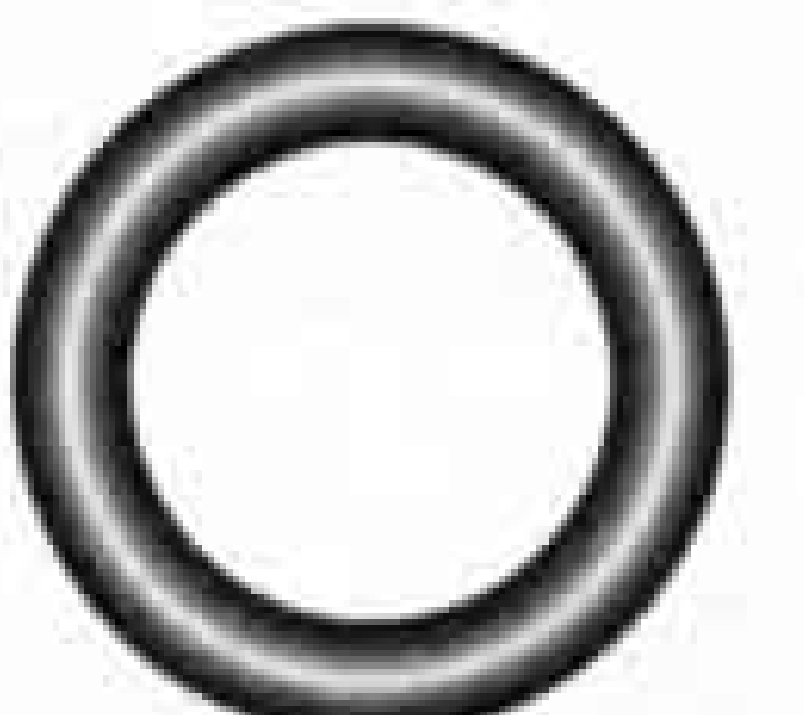

出せるもの



●クラフト袋、紙袋



●段ボール箱、新聞紙

古紙回収へ出してください。



袋に入らないごみ

●枝、木切れ
2、3束を限度に50センチメートル程度に切って出してください。それ以上は直接環境クリーンセンターへ出してください。

●布団、じゅうたん、マットレス
手で抱えられる大きさに束ねて出してください。じゅうたんは、6畳用で8等分程度に切って出してください。ただし、スプリング入りマットは「埋立ごみ」に出してください。

埋立ごみ



現在の集積場所
段ボール箱や紙袋で出されているものが多い見られます。

4月からの
←
ごみの出し方



✕ 左側 ○ 右側

✕ 黒いごみ袋、紙袋、段ボール箱に入れて出すことはできません。もちろん埋立ごみ以外のものは出せません。



○ 大型家具、家電製品はそのまま出してください。割れ瓶類、刃物、ガラスなど危険な物は、紙などに包んで、その旨を明記し、透明袋に入れて出してください。(写真左)

透明ごみ袋
による分別と
古紙回収の実施

古紙回収（月一回）

古紙は集団回収やちり紙交換へ

◆ 今までPTAや子ども会の集団回収、ちり紙交換などに回らずに、「燃えるごみ」として出されていた古紙を「資源物」として回収します。

◆ 毎月一回、回収します。回収する日は、「平成九年度ごみの出し方・分け方」に掲載します。

◆ 回収場所は、現在使っている「燃えないごみ」の集積場所です。

◆ 四種類に分け、種類ごとにしっかりと紐で縛って出してください。 ※ガムテープで縛るのは資源化の妨げになるので、やめてください。

● 新聞紙
折り込み用ちらしも含まれます。



● 段ボール
開いてから束ねてください。



● 雑誌

紙箱、菓子箱、紙袋、紙封筒も含まれます。



● 飲料用パック

紙パックを開いて洗浄し、乾燥して束ねてください。



詳しくは、「透明ごみ袋による分別のお知らせ」「古紙回収のお知らせ」または「平成九年度ごみの出し方・分け方」をごらんください（今号と一緒に全戸配布します）。

問い合わせ

環境衛生課
☎51-0123 内線2051
 内線2053
環境クリーンセンター
☎35-0081、35-0369



生活環境部
やしき
屋鋪公平 部長

美しいまちづくりのため、
ごみの出し方への御理解と御協力を

四月一日から、透明ごみ袋による分別収集と古紙回収を市民の皆さんに御協力いただくことになりました。特に、古紙回収については、燃えるごみとして出される紙類を資源物として回収し、紙の街としての特色を出せたらと思っています。

生活に密着しているごみの出し方が変わること、皆さんにはとまどいもあることと思います。ですから、切りかえが軌道に乗る四月から六月までは、指導期間として皆さんに周知徹底を図っていきます。透明ごみ袋でのごみの出し方について何か不明な点、お気づきの点がありましたら、気軽に御連絡ください。私たちの住む富士市が、衛生的で美しい街になるためには、市民、事業者、行政がそれぞれの役割を分担していくことが必要になってきます。皆さんの御理解、御協力をよろしくお願いします。

公共施設見学に参加しませんか

富士市には、福祉・医療施設や生活環境施設など、公共施設がたくさんあります。この公共施設をもっとよく知っていただくため、皆さんをマイクロバスで御案内します。個人ではなかなか見学できない施設にも行けるチャンスです。多くの皆さんの参加をお待ちしています。



参加団体募集中
申し込みはお早目に

問い合わせ
広報広聴課
内線2823

● 団体・グループ対象

10人以上20人以下の団体・グループなら、だれでも申し込みできます。「施設見学のスケジュール」の中から都合のよい日を選んで、電話で広報広聴課へ申し込んでください（先着順）。申し込みをした後、実施日の1ヵ月前までに見学コースを決めていただきます。なお、コースには半日コース（3時間）と1日コースがあります。

● 個人対象

1人でも気軽に参加できます。参加者の募集は、実施日の前月の「広報ふじ20日号」でその都度お知らせします。

〔ビデオの貸し出し〕

ビデオ「公共施設をまるごとウォッチング」を広報広聴課で貸し出ししていますので、御利用ください。

施設見学のスケジュール

■ が団体対象実施日、■ が個人対象実施日
※8月、12月、1月はお休みです

4月

日	月	火	水	木	金	土
		1	2	3	4	5
6	7	8	9	10	11	12
13	14	15	16	17	18	19
20	21	22	23	24	25	26
27	28	29	30			

5月

日	月	火	水	木	金	土
				1	2	3
4	5	6	7	8	9	10
11	12	13	14	15	16	17
18	19	20	21	22	23	24
25	26	27	28	29	30	31

6月

日	月	火	水	木	金	土
1	2	3	4	5	6	7
8	9	10	11	12	13	14
15	16	17	18	19	20	21
22	23	24	25	26	27	28
29	30					

7月

日	月	火	水	木	金	土
		1	2	3	4	5
6	7	8	9	10	11	12
13	14	15	16	17	18	19
20	21	22	23	24	25	26
27	28	29	30	31		

9月

日	月	火	水	木	金	土
		1	2	3	4	5
6	7	8	9	10	11	12
13	14	15	16	17	18	19
20	21	22	23	24	25	26
27	28	29	30			

10月

日	月	火	水	木	金	土
			1	2	3	4
5	6	7	8	9	10	11
12	13	14	15	16	17	18
19	20	21	22	23	24	25
26	27	28	29	30	31	

11月

日	月	火	水	木	金	土
						1
2	3	4	5	6	7	8
9	10	11	12	13	14	15
16	17	18	19	20	21	22
23	24	25	26	27	28	29

'98 2月

日	月	火	水	木	金	土
1	2	3	4	5	6	7
8	9	10	11	12	13	14
15	16	17	18	19	20	21
22	23	24	25	26	27	28

'98 3月

日	月	火	水	木	金	土
1	2	3	4	5	6	7
8	9	10	11	12	13	14
15	16	17	18	19	20	21
22	23	24	25	26	27	28
29	30	31				

〜安心して妊娠、出産、子育てができるように〜

四月一日から

母子保健サービスの一部が変わります

★は実施主体が県から市へ移る事業、
●は新規事業、●は今までどおりの事業です

●母子健康手帳の交付

保健女性センターの母子相談室へ妊娠届を提出し、母子健康手帳の交付を受けてください。その際、妊婦健康診査受診券と四か月・十か月児健康診査受診券も発行します。

母子相談室の開設時間は、四月より毎週月～金曜日（現在は月・水・金曜日）の九時～十六時三十分となります。

★妊婦健康診査

今までどおり妊婦健康診査受診券を持って、医療機関で受けてください。

●赤ちゃん手帳と

神経芽細胞腫（小児がん）検査用紙の配付

市役所市民課へ出生届を出したときに、健康診査の問診票や予防接種の予診票が添付された赤ちゃん手帳と神経芽細胞腫検査用紙を配付します。なお、その際、母子健康手帳に添付されている新生児出生通知書を市民課へ提出してください。

●子育てひろば

子育て支援と親同士の仲間づくりの場として定着している子育て学級をさらに充実させていきます。生後二、三カ月の乳児と親を対象に、地区ごとに毎月一回保健女性センターまたは公民館で開催します。

◎グループワーク、子育てについての講話・相談、身体測定

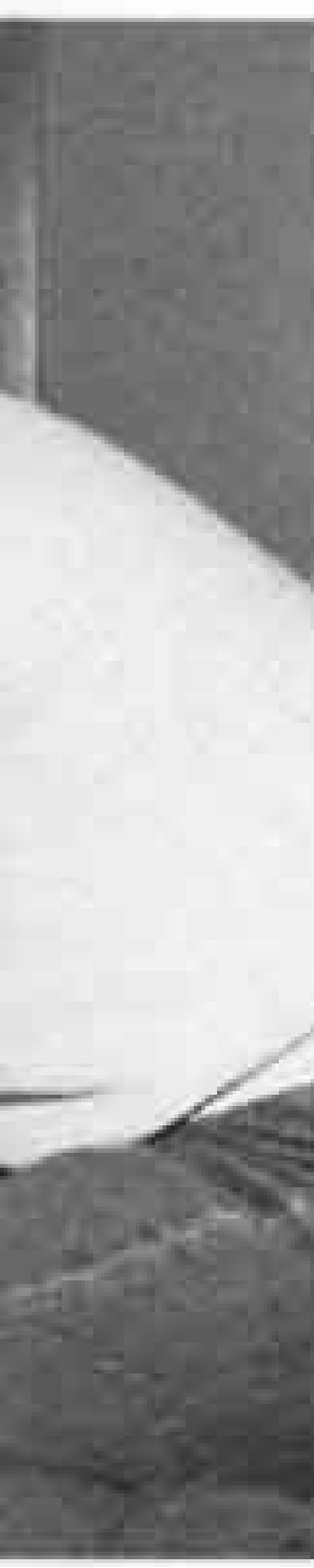

妊 娠 出 産 児

●お母さん・お父さん教室

初妊婦とその配偶者を対象に、妊娠・出産・子育てについての講話や沐浴実習を保健女性センターで行います。また、妊娠中からの友達づくりのための交流の場を設けます。さらに、先輩ママや子供たちとふれあう機会として、「子育てひろば」への参加を呼びかけます。

今は父親の育児参加も求められていますので、お父さん方の積極的な参加をお待ちしています。

★新生児訪問指導

母親の育児不安が最も大きいのは新生児期であることから、原則として第一子全員（現在は一部）を対象に、生後二カ月以内に保健婦などによる訪問を行います。

◎身体測定、子育て相談、母親の健康相談



「何もかも初めてなことばかりで、困っていることがたくさんあったので、実際に子供を見てもらいながら話を伺うことができてよかったです。これで安心して育児ができます」と岩間百合子さん（石坂）〔右〕

母子保健法等の一部が改正され、四月一日に施行されます。これに伴い、現在保健女性センターで行っている母子保健サービスが変わりますのでお知らせします。

保健女性センター

小澤義弘 所長



母子保健サービスをより一層充実、ぜひ活用ください

保健サービスを一元的に実施することを目指して、母子保健法等の一部が改正され、四月一日より、市民の皆さんに一番身近な市が、県から母子保健事業の基本的な権限を引き継ぐことになりました。これに伴い、生涯を通じて健康な生活を送るための第一歩となる大切な時期である、妊



「近所に友達がいなかったの
一人で参加しましたが、今では
子供のことで相談にのってもら
ったりと、ここで知り合った人
たちと個人的つき合いもするよ
うになりました」と稲葉晃子さ
ん（松岡）〔一番右〕

●一歳児健康相談

一歳は、赤ちゃんを卒業して幼児の仲間入りをする時期です。これからも安心して子育てができるよう、健康相談を保健女性センターで行います。

◎身体測定、子育て・栄養・歯科相談

●一歳六か月児健康診査

幼児の健康増進を図るため、運動機能や精神発達の状態を把握し、生活習慣の自立・栄養・子育てについての相談を保健女性センターで行います。

◎身体測定、医師の診察、歯科検診、子育て・栄養・歯科相談

★三歳児健康診査

現在は富士保健所で行っていますが、四月からは、保健女性センターで行います。身体発育と精神発達の面から最も重要な時期である幼児に、医師や保健婦、栄養士などによる総合健康診査を行います。

◎身体測定、医師の診察、視聴覚検査、尿検査、歯科検診、子育て・栄養・歯科相談



3歳児健康診査
「大きくなったかな」

乳 児 幼

●離乳食講習会

離乳食の基本について、初期・後期に分けて、講話や試食を保健女性センターで行います。

★四か月・十か月児健康診査

満四か月・十か月になったら、今までどおり健康診査受診券を持って、指定医療機関（赤ちゃん手帳掲載）で受けてください。

●子育て相談 ☎64-8994

保健女性センターの母子相談室で、保健婦と栄養士による個別相談を行います。予約は必要ありませんので、いつでも気軽に御利用ください。なお、電話による相談も受け付けています。

◎身体測定、子育て相談



「ちょっとしたことでも気軽に相談できていいですね。こうして保健婦さんに話を聞いてもらうだけで、気持ちがすっきりします」と松山和栄さん（柚木）

●二歳児むし歯予防教室

虫歯にかかる率が急増する年齢であることから、虫歯予防についての知識やブラッシング方法を保健女性センターで学んでいただきます。

◎歯科検診、ブラッシング指導、栄養指導

●双子を育てる会

双子などを妊娠している妊婦や育てている親を対象に、交流会を年一、二回保健女性センターで開催します。

娠から出産を経た三歳児までの健診や相談などを当センターで行うことになりました。

これを契機に、これまでの事業も見直し、よりきめ細やかなサービスの充実を図るよう、富士市医師会などとも緊密に連携をとりながら事業を推進していきます。

また、当センターでは、予防接種や各種健診、老人保健事業など、赤ちゃんからお年寄りまでの一貫した保健サービスを行ってまいります。自身や我が子の健康を守り、幸せな家庭を築くため、ぜひセンターで行うさまざまな事業を皆さんに積極的に活用していただきたいと思います。

*出生届と同時に、乳児医療費の助成と児童手当の申請を行ってください。
印鑑、母子健康手帳、健康保険証、保護者名義の金融機関（郵便局以外のもの）の通帳を持って、市役所児童福祉課へ

詳しい内容・日程などは、平成九年度健康カレンダーをごらんください（広報ふじ三月五日号と一緒に全戸配布します）。

◆問い合わせ◆

保健女性センター 母子保健係

☎64-8994



3月の献血

☎ 社会福祉課 内線 2312

日	場所	時間
13日(木)	市立富士体育館	9:30~15:30
14日(金)	天間公民館	9:30~10:30
	鷹岡公民館	11:00~12:00
	伝法公民館	13:30~15:30
21日(金)	市役所西口	9:30~15:30
23日(日)	市役所西口	9:30~15:30
26日(水)	市役所西口	9:30~15:30
27日(木)	ロイヤルプラザホテル	9:30~15:30
29日(土)	JR富士駅前	10:00~16:00

ぜんそく健康相談

☎ 保健女性センター 64-8991

ぜんそくなどの呼吸器疾患の悩みについて、医師や保健婦、栄養士が相談に応じます。気軽に御相談ください。

とき 3月18日(火) 13:30~14:30

ところ 保健女性センター

申し込み 3月17日までに電話で保健女性センターへ

子育てサークル交流会

☎ 保健女性センター 64-8994

仲間で、子育てについて考えているグループの皆さん、いろいろな情報交換を行う交流会に参加してみませんか。

とき 3月26日(水) 10:00~11:30

ところ 保健女性センター4階ホール

内容 子育てについての情報交換、グループ同士の交流会など

申し込み 3月19日までに電話で保健女性センターへ

※託児あります(要予約)

赤十字家庭看護法講習会

☎ 社会福祉課 内線 2312

とき 3月24日(月)~27日(木)

9:30~16:00 計4回

ところ 静岡赤十字病院(静岡市)

定員 25人(先着順)

受講料 300円(資料代)

持ち物 筆記用具、エプロン、弁当、ズボン着用

申し込み 電話またははがきで、〒420 静岡市追手町8-2 静岡赤十字病院へ
☎054-254-4311

特別障害者手当などを

支給します

☎ 障害福祉課 内線 2321

市は、重度の障害を持っている人に、手当を支給しています。該当する人は申請してください。(支給制限があります)

◎特別障害者手当

20歳以上で重度の障害が重複、または障害のため常時特別な介護が必要な人

◎障害児福祉手当

20歳未満で身体障害者手帳1級または2級の一部(常時介護)、またはIQ20以下の人

◎特別児童扶養手当

20歳未満の障害児を介護し、生計を維持している父母。または障害児と同居して介護し、生計を維持している養育者

◎交通禍などによる遺児等福祉手当

18歳未満の児童で、両親が死亡または生死が不明、片親が死亡し、もう一方の片親も生死が不明または重度障害者に該当し、その児童を養育している保護者

人工肛門、人工膀胱を造設した人の社会適応訓練講習会

☎ 障害福祉課 内線 2323

とき 3月16日(日) 13:00~16:00

ところ 富士宮市立病院(富士宮市)

受講料 無料

内容 講演、補装具の紹介、医療相談など

申し込み 当日、直接会場へ

問い合わせ

日本オストミー協会静岡県支部
〒416 富士市宮島1417-12
松野 方へ ☎63-2899

重度心身障害者医療費の

助成金を支給します

☎ 障害福祉課 内線 2321

市は、保険診療で受診したすべての病気の医療費の自己負担額と、入院時にかかる食事療養標準負担額を自己負担した人に、助成金を支給します。

該当する人は申請してください。

☆身体障害者手帳1・2級の人

☆療育手帳A判定の人(精神薄弱者更生相談所での判定でIQ35以下)

☆特別扶養児童手当などの支給に関する法律施行令の1級に定める障害のある人

☆障害基礎年金1級を受給している人

※他の制度から給付を受ける分については、その金額が減額されます

飼えなくなった犬・ねこの引き取り日

とき 3月7日・14日・21日

毎週金曜日 9:00~10:00

ところ 県富士総合庁舎車庫南側

持ち物 愛犬手帳

☎環境衛生課 内線 2052

3月



●問い合わせ 中央図書館 ☎51-4946

日	場所と貸し出し開始時刻
1日(土)	鈴川中町フードランド前(10:00) 自由ヶ丘県営住宅北駐車場(14:00) 旭化成西住宅駐車場(15:00)
5日(水)	大淵第二小学校(10:00) 富士見台市営住宅集会所前(15:00)
6日(木)	東海電化(10:00) 滝戸団地内(14:00) 湯沢平市営住宅前(15:00)
7日(金)	スーパー吉川中里店駐車場(10:00) 神谷緑町(10:50) 間門橋入口(14:15) 吉永第二小学校(15:00)
8日(土)	中丸生鮮市場ビッグ3駐車場(10:00) 城山町公会堂(14:00) 広見町大昭和アパート(15:00)

*雨天時には巡回を中止する場合があります。
*都合により日程を変更することがあります。
*休館日は、3日、10日、17日、20日、24日、31日です。

12日(水)	駿河荘(10:00) 芙蓉会(11:00)
13日(木)	東芝松岡アパート(10:00) 高山県営住宅団地(14:00) 桜ヶ丘公会堂東側(15:00)
15日(土)	鈴川中町フードランド前(10:00) 自由ヶ丘県営住宅北駐車場(14:00) 旭化成西住宅駐車場(15:00)
19日(水)	楽寿園(10:00) 富士見台市営住宅集会所前(15:00)
21日(金)	スーパー吉川中里店駐車場(10:00) 神谷緑町(10:50) 間門橋入口(14:15) 吉永第二小学校(15:00)
22日(土)	中丸生鮮市場ビッグ3駐車場(10:00) 城山町公会堂(14:00) 広見町大昭和アパート(15:00)
27日(木)	東芝松岡アパート(10:00) 高山県営住宅団地(14:00) 桜ヶ丘公会堂東側(15:00)

子犬・子ねこをゆずる会

☎ 環境衛生課 内線 2054

と き 3月19日(水) 13:00~14:30
 ところ 富士保健所
 対 象 愛情と責任を持って飼える人
 譲渡料金 子犬2,700円 子ねこ1,100円
 持ち物 印鑑、案内はがき、子犬・子ねこを持ち帰る容器
 申し込み 環境衛生課と富士保健所に置いてある申込往復はがきに必要事項を記入し、3月10日までに静岡県動物管理指導センターへ

国民年金第3号被保険者の届け出を忘れていませんか

☎ 国民年金課 内線 2346

厚生年金や共済組合に加入している人に扶養されている配偶者で20歳以上60歳未満の人は、国民年金の第3号被保険者ですが、届け出を忘れていないと対象になりません。
 ☆第3号被保険者は、保険料を納付することはなく、届け出のみで納付した人と同じ扱いになります
 ☆厚生年金などの加入者が就職・退職したときや扶養になっている配偶者自身が就職・退職したときもその都度届け出が必要になります
 ☆2年以上前の届け出はできませんでしたが、今回特別に3月31日までに届ければ2年以上前の分も漏れていた期間が対象になります。届け出を忘れていた人はこの期間内に国民年金課へ届け出てください

ダイヤル業務案内

☎53-1111

中小企業勤労者

生涯生活設計講座

☎ 商工労政課 内線 2591

と き 3月12日(水) 19:00~20:30
 ところ ラ・ホール富士 研修室
 定 員 100人(先着順)
 講 師 中山 明さん(静岡県勤労者福祉振興協会 年金広報専門員)
 テーマ (1)熟年を取り巻く環境(2)熟年生活の基本(3)年金、雇用保険、医療制度(4)健康及び生きがいづくり
 申し込み 3月7日までに電話で商工労政課へ

国民年金優良納付者に抽選で宿泊券などをプレゼント

☎ 国民年金課 内線 2346

応募資格 平成8年度の国民年金保険料をすべて納付している国民年金第1号被保険者で、口座振替で納付しているか、これから口座振替をする人及び平成9年度の保険料を前納した人
 賞 品 静岡国民年金健康センターのペア宿泊券10組、図書券、CD券
 応募方法 はがきに住所、氏名、生年月日、電話番号、基礎年金番号と希望賞品(CD券、図書券)を記入し、〒420 静岡市追手町9-6 静岡県民生部年金指導課内「国民年金保険料優良納付者プレゼント係」へ
 (5月31日の消印まで有効)

緑化講演会

☎ みどりの課 内線 2661

と き 3月12日(水) 14:00~
 ところ ロゼシアター 小ホール
 講 師 澤田みどりさん(園芸療法研究会代表)
 演 題 “花を愛する優しいところ”
 ー園芸療法についてー
 定 員 50人(先着順)
 申し込み 3月7日までに電話でみどりの課へ

陶芸・墨絵・薬草教室

☎ 社会福祉センター広見荘 21-5558

と き
 ★陶芸教室 4月1日~1年間 毎月第1・3の火・水曜日 10:00~12:00
 ★墨絵教室 4月4日~1年間 毎月第1・3の金・土曜日 9:30~11:30
 ★薬草教室 4月9日~1年間 毎月第2・4の水曜日 9:30~11:30
 ところ 社会福祉センター広見荘
 対 象 市内在住の60歳以上の人
 定 員 陶芸・墨絵教室は各30人(先着順)、薬草教室は定員なし
 申し込み 3月5日から受け付けます。直接または電話で広見荘へ
 ※薬草教室は随時受け付けています

市民交通傷害保険

出張受付を行います

3月10日~31日

保険料 1人1口600円(2口まで加入できます)

※日程や会場など、詳しくは全世帯に配布するチラシをごらんください

☎ 交通安全課 内線2477

万が一の場合に備えて、
 家族そろって加入しましょう

福祉・保健コーナー ⑮

知的障害の人たちのための施設

市内には知的な障害を持った人たちが、地域や施設で「自立」と「社会参加」を目指して頑張っています。

今回は、このような人たちが通所・入所している施設を紹介します。

施設には、大きく分けて自宅から通所する施設と、入所して訓練などを行う施設の2種類があります。

◎通所の施設・・・1カ所の定員を少なくして各地域に根づくよう配置されている施設で、地域での自立と社会参加の場として作業訓練を行う心身障害者小規模授産所(鷹身工芸社、市民ふれあいバンクなど)や、重度の人たちが機能訓練を行う重度障害者生活訓練ホーム(ひかりの丘)があります。

◎入所の施設・・・生活訓練を主に実施する精神薄弱者更生施設(富士本学園、富士和光学園、富士見学園)と、職業に関する訓練を実施する精神薄弱者授

産施設(くすの木学園)があります。そのほか小規模授産所や企業へ通う人たちが世話人とともに共同生活を行う心身障害者生活寮「ゆめハウス」や、18歳未満の就学年齢の人たちが入所して訓練する「ふじやま学園」、就学前の児童が通園し療育や保護者の相談に対応する「こども療育センター」があります。

問い合わせ
 障害福祉課 内線2323

**'97 MAYコンサート
出演者募集**

☎ ロゼシアター 60-2512

ロゼシアターでは、新人音楽家による演奏会「MAYコンサート」の出演者を募集します。

出演資格 富士市出身で平成9年3月に音楽大学・短大音楽科などを卒業予定の人（大学院、短大専攻科に進学する人は除く）

申し込み 3月15日までに直接または電話で（ロゼシアターへ）

3月の歩く会

☎ 体育振興課 内線 2727

とき 3月16日(日)
雨天の場合は23日(日)

ところ 薩埵峠

集合 富士駅改札口前 8:30

コース 富士駅 8:30→興津駅→薩埵峠
→由比駅 全行程約9km

持ち物 弁当、水筒、タオル、雨具

問い合わせ 歩く会事務局（中村 方）
☎51-2985

消費生活モニター募集

☎ 女性施策推進室 64-8995

消費生活に関するさまざまな問題について、ともに考え、学習し、「賢い消費者」「行動する消費者」みなってみませんか。

対象 市内在住で、日常の買い物を自分でしている人で、学習などに参加できる人

※生活必需品の販売に関係している人は除きます

活動内容 毎月の主要生活物資の価格調査、学習会への参加など

定員 35人 **謝礼** 年間2万円

任期 4月1日～平成10年3月31日

申し込み 3月14日までに、はがきに住所、氏名、年齢、電話番号を書いて、〒416 富士市本市場432-1 富士市保健女性センター「消費生活モニター募集係」へ

市政モニター募集

☎ 広報広聴課 内線 2821

市政モニターになって、こんな富士市にしてみたいなどの意見・提言を聞かせてください。

対象 平成9年1月1日以前から市内に住んでいる満20歳以上の人（市の行政委員、公務員、議会議員や市政モニター経験者は除く）

活動内容 公共施設見学、議会傍聴と年3回程度の会議(施設見学は1日、会議は平日の午前中)、モニター通信

定員 20人

任期 4月1日～平成10年3月31日

謝礼 年間1万2,000円

申し込み 3月19日までに、はがきに住所、氏名、年齢、職業、電話番号、応募の動機を書いて、〒417 富士市永田町1-100 広報広聴課「市政モニター係」へ

**3月3日より国民年金課は
市役所3階から2階南側へ移ります**

**3月からの内線番号は
2261～2266**

☎ 管財課 内線2783

臨時福祉給付金が支給されます

☎ 社会福祉課 内線 2312

4月からの消費税の引き上げに伴い、低所得の高齢者などの生活安定と福祉向上の支援のため、臨時福祉特別給付金が支給されることになりました。この臨時福祉特別給付金は3種類あり、それぞれ受給できる人は、ことし2月1日現在で下表に該当する人です。

- ★**申請書を送付** 受給対象者には、2月20日ごろに申請書を送付します。自分が該当すると思われる人で、申請書が届かなかった場合は、市役所の各担当課へ問い合わせてください
- ★**申請書の提出先は** 市役所2階ロビー（3月8日・9日 9:30～16:00）、市役所8階第一会議室（3月10日～13日 9:30～16:00）、各地区の公民館での受付日は申請書に同封します

種類	支給対象者	問い合わせ先
福祉給付金 (1人1万円)	老齢福祉年金・障害基礎年金(旧障害福祉年金相当)・遺族基礎年金(旧母子・準母子福祉年金相当)の受給者	国民年金課 内線2346
	児童扶養手当受給者	児童福祉課 内線2327
	特別児童扶養手当の支給にかかる障害児、障害児福祉手当・特別障害者手当・福祉手当の受給者	障害福祉課 内線2321
	原子爆弾被爆者諸手当の受給者	社会福祉課 内線2312
介護福祉金 (1人3万円)	平成8年度分の市民税の所得割が非課税の人(本人が控除対象配偶者または扶養親族になっているときは、扶養している人の市民税所得割が非課税)で右に該当する人	障害福祉課 内線2321
	特別障害者手当・障害児福祉手当・福祉手当の受給者 65歳以上の寝たきり、または痴ほうなどで、常時介護を必要とする状態が6カ月以上継続している人 ※社会福祉施設入所者や病院、老人保健施設などに3カ月を超えて継続入院(入所)している人を除く	高齢者福祉課 (8階第一会議室) 内線2811、2813 ～2815
特別給付金 (1人1万円)	65歳以上で平成8年度分の市民税が非課税の人(本人が控除対象配偶者または扶養親族になっているときは、扶養している人の市民税が非課税)	(2月24日～3月末日 までの特設電話です)

**3月の水道料金
下水道使用料 納入地区**

納入期限は3月末日まで（納入はお早目に お忘れなく）
納入は手続きが簡単、便利な指定金融機関等の口座振替で

鷹岡（久沢西・南、本町1.2.3、入山瀬全区、天間全区）、広見、田子浦、吉永、須津、駅北、吉原、元吉原、大淵（若松全町、久保町、大久保、三ッ倉南、城山）

問い合わせ 水道部営業課 内線2534、2535

小・中学校の臨時職員 (パート調理員) を募集します

☎ 教育委員会管理課 内線 2738
勤務時間 9:00～14:30(実働4.5時間)
募集資格 満55歳未満の人
業務内容 学校給食の調理
募集人員 若干名
申し込み 3月7日(金)の13:30に面接を行いますので履歴書を持参し直接、市役所7階教育委員会管理課へ

電話加入権の公売

☎ 収税課 内線 2364
市は、富士財務事務所と合同で差し押さえた電話加入権を公売します。
とき 3月11日(火) 10:40～11:00
ところ 県富士総合庁舎3階 301会議室
問い合わせ
富士財務事務所
納税課 ☎65-2123



出生記念樹を配布します

☎ みどりの課 内線 2666
とき 3月9日(日) 8:30～13:00
配布場所 各公民館
対象 平成8年1月1日～12月31日に出生し2月18日現在、市内に在住する人(はがきでお知らせします)
配布樹木 サザンカ(ネームプレート、説明書もあわせて配布します)

ラ・ホール富士の ワープロ・パソコン・エアロビクス・英会話教室

☎ ラ・ホール富士 53-4300
ところ ラ・ホール富士 対象 勤労者、一般(学生は除く)
申し込み 3月11日～16日の9:00～20:30に直接ラ・ホール富士へ(応募者多数の場合は抽せん)

教室名	期 間	曜日	時 間	回数	定員	受講料
ワープロ	4月2日～5月28日	水	13:30～15:30	8回	8人	6,000円
	4月2日～5月28日	水	19:00～21:00			
パソコン	4月1日～25日	火・金	10:00～12:00	8回	8人	6,000円
	4月1日～25日	火・金	19:00～21:00			
	4月5日～26日	土	13:00～17:00	4回		
エアロビクス	4月9日～6月18日	水	10:00～11:30	10回	35人	3,000円
	4月9日～6月18日	水	19:00～20:30			
	4月10日～6月19日	木	19:00～20:30			
	4月11日～6月20日	金	19:00～20:30			
英会話	4月10日～7月24日	木	19:00～21:00	15回	20人	8,000円

生け垣づくり補助金制度

☎ みどりの課 内線 2666
市では、美しい街づくりとともに、安全で安心して住める街づくりを進めるため「生け垣づくり補助金制度」を実施しています。
補助金額 ★生け垣づくりにかかった費用の1/2で、10万円が限度 ★生け垣にするためのブロック塀の撤去費用の1/2で5万円が限度
※希望者は、工事を着工する前に必ずみどりの課へ申請してください

富士ふれあいウォーク

☎ 体育振興課 内線 2727
とき 4月27日(日) 7:30～ 小雨決行
ところ 富士総合運動公園陸上競技場 富士山南麓・丸火自然公園周辺
コース・20kmコース(小学生以上で6時間以内で歩ける人。小学生は父兄同伴)
・40kmコース(中学生以上で9時間以内で歩ける人)
参加費 500円(保険料含む)
申し込み 申込用紙に必要事項を記入し直接、または郵送で〒417富士市永田町1-100体育振興課へ(4月8日必着)
※申込用紙は体育振興課または各公民館にあります

国民健康保険の1日人間ドックと脳ドック

☎ 国民健康保険課 内線 2342

★1日人間ドック(超音波・循環器検査など)
病気には、早期発見・早期治療が大切です。1日人間ドックを受けましょう。
とき 4月15日～平成10年1月の火～金曜日の指定日 8:30～14:00
ところ 富士市医師会医療センター
対象 申請日からさかのぼり、1年以上富士市の国民健康保険の被保険者で、国民健康保険税を完納し、4月1日現在で満20歳以上の人
定員 500人(先着順)
負担額 1万1,000円
申し込み 3月24日から受け付けます。印鑑と国民健康保険証を持参し国民健康保険課へ

★脳ドック(脳のMRI、心電図など)
とき 4月9日～平成10年3月の水・木曜日の指定日 13:00～15:00
ところ 市立中央病院
対象 申請日からさかのぼり、1年以上富士市の国民健康保険の被保険者で、国民健康保険税を完納し、4月1日現在で満20歳以上の人
定員 100人(先着順)
負担額 1万6,800円
申し込み 4月1日から受け付けます。13:00～17:00に印鑑と国民健康保険証を持参し中央病院新館1階健康相談係へ
※体内にクリップ等の金属類がある人は受診できません

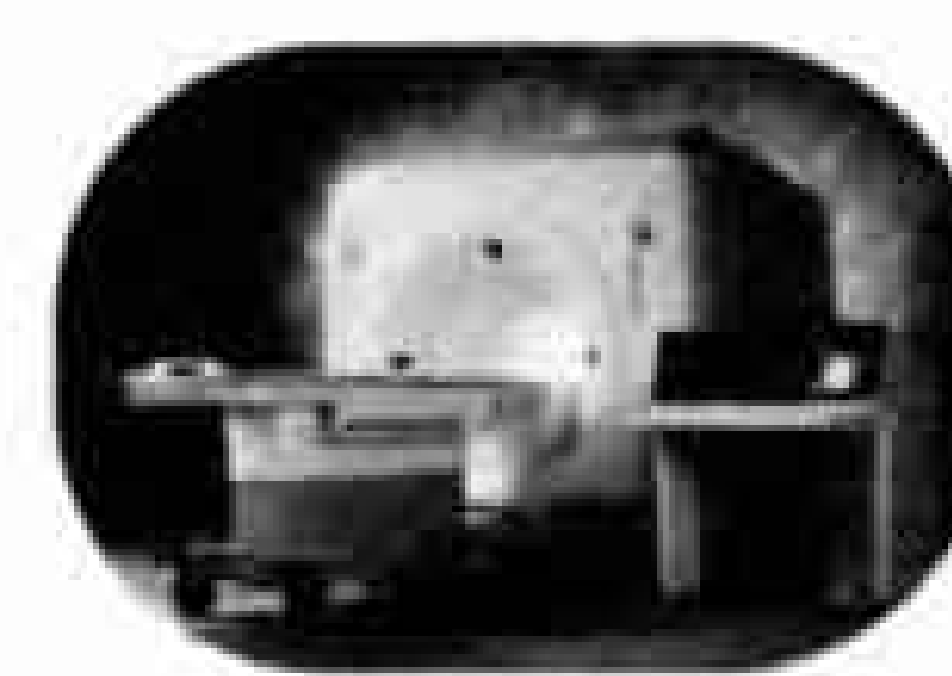

春季富士市火災予防運動

3月1日～7日

- 便利さに慣れて忘れる 火のこわさ
- あなたです 山を守るも 火をだすも
- 防ごう!なくそう!車両・船舶火災ごみの焼却の際は、必ず最寄りの消防署まで発煙連絡を!

消防本部予防課 内線3215

富士市カラーガード隊員募集

富士まつりや消防まつり、出初式などで、華やかにフラッグを使うカラーガード隊員を募集します。
募集人員 10人程度
申し込み 電話で消防本部管理課へ

消防本部管理課 内線3335

グラフふじ Vol.7 が発刊

「富士市の文化・芸術を楽しもう」をテーマにしたグラフ誌です。ぜひごらんください。

問い合わせ

広報広聴課

内線2822



暮らしの

カレンダー

3月 MAR
[弥生]

・春季全国火災予防運動
(1日～7日)

3月の 博物館

館蔵品展 9日まで
企画展「富士川の舟運」
18日～6月1日
クイズラリー 8日、22日
機織り体験 4日、15日、26日



館蔵品展作品

●市役所と中央病院は毎週土・日曜日が休みです

1 土	吉原商業高校卒業式 女性プラン啓発講演会 (保健女性センター)	16 日	善得寺祭 (今泉善得寺公園)
2 日	自衛消防隊ポンプ車操法大会 (市役所北側駐車場) 神戸地区歩け歩け大会 (神戸小学校周辺)	17 月	3か月・9か月児健康相談 (保健女性センター)
3 月	看護専門学校卒業式 国民年金課が市役所2階南側へ移動 →P10 入札参加申請の追加受付 (市役所7階管財課) ~10日	18 火	中野の観音さん (中野馬頭観音) 市立幼稚園卒園式 3か月・9か月児健康相談 (広見公) 離乳食講習会・初期 (保健女性センター)
4 火	3か月・9か月児健康相談 (保健女性センター) 離乳食講習会・初期 (保健女性センター)	19 水	中学校卒業式 結婚相談 (吉原公)
5 水	五軒屋の稲荷さん (中丸五軒屋稲荷神社) 結婚相談 (吉原公)	20 木	中里慶昌院の弘法さん (中里慶昌院) [春分の日]
6 木	3か月・9か月児健康相談 (須津公) 1歳6か月児健診 (保健女性センター)	21 金	小学校卒業式 犬・ねこの引き取り日 →P8 献血 →P8 3か月・9か月児健康相談 (今泉公) 3歳児健診 (保健所)
7 金	消防記念日 犬・ねこの引き取り日 →P8 3か月・9か月児健康相談 (吉永公) 3歳児健診 (保健所)	22 土	
8 土	臨時福祉給付金の支給申請受付 →P10	23 日	献血 →P8
9 日	田子浦みなとマラソン大会 (田子浦海岸防潮堤) 今泉地区駅伝大会 (今泉地区内) 結婚相談 (吉原公) 出生記念樹配付	24 月	3か月・9か月児健康相談 (保健女性センター)
10 月	市民交通傷害保険出張受付~31日 →P9 3か月・9か月児健康相談 (保健女性センター)	25 火	穴原の天神さん (大淵穴原天満宮) 離乳食講習会・後期 (保健女性センター) 2歳児むし歯予防教室 (保健女性センター)
11 火	電話加入権の公売 →P11 離乳食講習会・後期 (保健女性センター)	26 水	献血 →P8 結婚相談 (吉原公) 3か月・9か月児健康相談 (富士見台公)
12 水	結婚相談 (吉原公)	27 木	新市30周年記念まちづくりシンポジウム (ロゼシアター) 献血 →P8 3か月・9か月児健康相談 (鷹岡公) 1歳6か月児健診 (保健女性センター)
13 木	献血 →P8 3か月・9か月児健康相談 (丘公) 1歳6か月児健診 (保健女性センター)	28 金	市立保育園卒園式 神谷の不動さん (神谷不動尊)
14 金	献血 →P8 犬・ねこの引き取り日 →P8 3歳児健診 (保健所)	29 土	献血 →P8
15 土		30 日	
		31 月	ロゼシアター臨時休館

ごちそう編集部

「役得だ めったに見られぬ 生番組」「由紀さんへ 笑わせないで
手振れする」~のど自慢にて 「キャー怖い とてもさわられぬ 埋立
ごみ」「ごみ分別 我が身を反省 しっかりと」~ごみ集積場所にて
「我が子のこと 思い出させる 他人の子」~3歳児健診にて

人 口 235,031人
男 117,028人 女 118,003人
世 帯 75,198世帯 (2月1日現在)
発行・編集 富士市総務部広報広聴課
静岡県富士市永田町1-100 ☎51-0123



★広報ふじは再生紙を使用しています