

ヒーロー!! ヒロイン!! (11)

クロスカントリー

菅谷宗弘^{むねひろ}さん (川成島・富士宮北高3年)

クロスカントリーは、自然の中を走る長距離走。コースは主に芝生の上ですが、ときには階段を駆け上がったり、丸太障害を乗り越えたりすることもある。コースは変化に富み、かなりハードな競技です。

菅谷さんは高校の陸上部員で、専門は5,000メートル走。クロスカントリーは練習の一つとして始めました。ところが2月に行われたクロスカントリーの全国大会に静岡県代表として出場してからは、自然の中を走る爽快さに魅入られてしまいました。今では、すっかり木々の間を抜けていく風に溶け込んでいます。

2・3

鈴木清見市長の施政方針

4・5

平成8年度 富士市の予算

6

まちかどネットワーク

7

市内クリーンデー

8～11

暮らしのたより

12

富士の民話 あれこれ「平四郎のスイホシ」

世紀 夢

への希望を育む年

平成8年度

鈴木清見市長の施政方針

春らんまん。4月は草花たちが一斉にまちを彩るときです。

鈴木清見市長は、市政運営の基本理念を「未来につなぐ人間都市“富士”」として、市民本位の偏らない開かれた市政、市民の思いや願いが随所に生きる市政を進めています。

新年度は、「ふじ21世紀プラン」後期基本計画と「富士30年構想」の初年度になることから、『新世紀への夢と希望を育む年』とします。

また、5年後に到来する21世紀へと、橋渡しをするための事業を推進し、明るさと幸せを実感できる市民生活の実現に重点を置きます。そして、ことしは新市施行30周年の節目の年です。30周年への市民の盛り上がり期待し、30周年記念行事を行います。

新年度は、新しい市民プールがオープンし、2市1町の合併記念公園として整備を進めてきた広見公園も完成します。また、災害時の危機管理体制の充実や(仮称)広見第二小学校の建設事業などの諸事業を着実に進めていきます。

今回は、新年度の主な事業を、5つの施策の柱に沿ってお知らせします。



自然や生活環境を守り、

安全なまちづくり

○防災対策

各地域や学校などと直結した地域防災無線装置を設置します。

さらに市庁舎と十六地区の公民館にケーブルテレビの導入と、緊急放送割り込み装置を整備し、消防庁舎改築の基本設計を実施します。

○交通安全対策

入山瀬踏切の改良事業に着手します。

○環境汚染防止対策

廃棄物の処理体制を図るため、設立推進協議会を発足します。

○広見公園の整備

十一月の合併記念日までの完成に向けて、積極的に整備します。

○自然環境の保全

丸火自然公園の自然林保護育成、富士山麓ブナ林創造事業、街路や公共施設への植栽をします。

○(仮称)森林墓園の整備

建設準備委員会を発足し、基本設計を実施します。

健康で安心して暮らせる

思いやりのある福祉のまちづくり

○成人病保健対策

がん検診強化地区を設置して予防教育を行い、地域での健康づくり活動を推進します。

○(仮称)総合福祉センターの建設

建設市民懇話会を設置し、建設の準備を進めます。

○中央病院のサービス向上

総合情報システムの稼働により、待ち時間が減るなど、患者サービスの向上に努めます。

○高齢者福祉施設の整備

特別養護老人ホーム、在宅介護支援センターなどへの支援を行います。

○在宅福祉対策

ホームヘルパーをふやし、福祉と保健が連携した質の高いホームヘルプサービスに努めます。

○障害者福祉対策

吉永地区に心身障害者小規模授産所を建設します。

○児童福祉対策

開所時間延長保育を実施します。

新



未来につなぐ人間都市“富士”

心豊かな人づくり、

まちづくり

○ロゼンタワーの自主事業

新市施行三十周年を記念した、芸術鑑賞の機会を提供します。

○市民プールのオープン

六月のオープンに向けて、整備を進めます。

○こどもの国の整備

平成十一年の一部開園を目指し、整備を進めます。

○(仮称)広見第二小学校の建設

○国際交流
オーシャンサイド市や嘉興市との芸術文化交流を図ります。

○公民館事業

富士駅南公民館の増設工事や、(仮称)岩松北公民館の実施設計をします。

○女性施策

富士女性プラン推進会議を設置します。

快適でいるまいのする

住環境を創造する都市づくり

○新富士駅周辺地区の整備

岳南広域都市圏の玄関口にふさわしい地域になるよう、整備手法の検討調査を実施します。

○土地区画整理事業

富士駅周辺と富士中部土地区画整理事業の完了に向けて、整備を進めます。

○上・下水道の整備

○市道の新設改良事業

○市営住宅の整備

シルバーハウジング(高齢者向けの住居)を含めた駿河台団地の建てかえ事業に着手します。

○第二東名自動車道対策

インターチェンジ周辺の土地利用、雨水貯留池の整備について検討します。

豊かで活力のある

産業のまちづくり

○中小企業対策

融資事業の効率的な運用を図り、中小企業への支援を行います。

○PS灰有効利用促進事業

PS灰(ペーパースラッジ焼却灰)を土質材として利用できるよう、実用化試験を実施します。

○商業振興対策

地元商店(産品)愛用運動を推進します。

○観光振興対策

須津川渓谷の整備のほかに、富士まつりを新市施行三十周年を記念した事業として行います。

○農業振興対策

「富士のやぶ北茶」を全国にPRします。

○林業振興対策

富士ひのきの産地銘柄化の確立を図ります。

平成8年度の富士市の予算が決まりました。
 一般会計の歳入は、675億円。このうち、皆さんから納めていただく市税の総額は、420億110万円で、歳入の62.2%を占めています。歳出では、第二清掃工場の建設や市民プールの移転、(仮称)広見第二小学校の建設など、重要な事業に力を入れていきます。
 ここでは、7つの富士市へどのように予算を割り当てているのか、「ふじ21世紀プラン」の7項目に基づいて紹介します。

平成8年度 富士市の予算

あんなまち、ごんなまち

七つの富士市

高齢者の生きがいと活力あるまち 10億1,244万円

- ◆健康の保持 (2億 164万円)
健康診査、健康教育、機能訓練
- ◆高齢者医療 (3,145万円)
訪問看護事業、老人保健施設「ききょうの郷」の整備補助など
- ◆在宅福祉 (6億6,509万円)
在宅老人のデイサービス、老人ホームヘルプサービス、在宅介護支援センターの運営事業、寝たきり老人の短期入所事業など
- ◆福祉施設 (5,010万円) 特別養護老人ホーム「すどの杜」の整備補助
- ◆高齢者の社会参加 (6,416万円)
シルバー人材センターへの補助、老人クラブの活動助成など

いきいきとした産業のまち 27億 464万円

- ◆工業 (3億3,821万円)
中小企業資金融資、P S 灰の土質材有効利用の委託調査など
- ◆商業 (9億1,498万円)
小口・季節資金融資、吉原商店街ポイントカード器の設置費補助など
- ◆観光 (5,000万円) 須津川溪谷の整備、富士まつりの補助など
- ◆農業 (8億7,174万円)
土地改良の事業費助成、茶園防霜施設の設置費補助、第50回全国お茶まつり記念大会への補助など
- ◆漁業 (200万円) 田子浦漁協売場建物の補修補助
- ◆林業 (4億7,571万円)
高密度林道網の整備、広域基幹林道開設事業など
- ◆卸売市場 (5,200万円) 買荷保管・積込所の増築

一般会計は675億円

一般会計	6 7 5 億 円
特別会計	353億9,004万円
企業会計	167億1,647万円
合計	1,196億 651万円

思いやりのある福祉のまち 31億9,190万円

- ◆地域福祉 (4億2,426万円)
鷹岡市民プラザのプール用地取得・建設、社会福祉センターの運営委託など
- ◆児童福祉 (2億2,443万円)
民間保育所の運営費補助、開所時間延長保育の事業費補助、養護施設「ひまわり園」の整備補助など
- ◆障害者の社会参加 (1億4,394万円)
心身障害者小規模授産の事業費補助、(仮称)松岡心身障害者生活寮の運営費補助など
- ◆母子・父子家庭・乳幼児医療 (9,356万円)
乳幼児・母子家庭などの医療費助成など
- ◆勤労者 (19億 828万円)
勤労者への住宅建設資金や進学資金の貸し付け、くらしの資金の貸し付けなど
- ◆心身障害者 (3億9,743万円)
重度心身障害児(者)の医療費助成、身体障害者療護施設「くぬぎの里」の整備補助、特別障害者手当の給付、身体障害者デイサービスなど

心豊かな人づくりのまち

53億2,338万円

- ◆ 幼児教育（1億7,520万円）
就園奨励費の補助など
- ◆ 義務教育（34億1,175万円）
（仮称）広見第二小の建設、富士中の校舎改築、富士第二小・元吉原中の屋内運動場改築、今泉小のプール建設など
- ◆ 高等学校教育（438万円）
吉原商業高校の駐輪場増設など
- ◆ 社会教育（2億8,202万円）
富士駅南公民館の増改築、生涯学習の推進など
- ◆ 青少年の健全育成（6,493万円）
青少年の船、青少年相談事業など
- ◆ 芸術・文化（7億4,476万円）
文化会館の施設管理委託、富士市文化振興財団の自主事業助成など
- ◆ 文化財保護（5,600万円）
博物館収蔵庫の建設など
- ◆ 国際文化交流（2,633万円） 国際友好交流事業など
- ◆ スポーツ・レクリエーション活動（5億5,801万円）
市民プールの移転建設事業

緑豊かな安全なまち

37億7,557万円

- ◆ みどりと自然（3,116万円）
ふるさとの自然環境保全事業、花の苗木の配布など
- ◆ 公園、緑地（12億3,295万円）
広見公園などの公園用地取得、浮島ヶ原自然公園の水環境調査、泉の郷整備、（仮称）森林墓園建設事業の基本設計など
- ◆ 風水害の防止（6億3,938万円）
河川改修事業、石坂川雨水貯留池新設事業など
- ◆ 地震防災（8億2,501万円）
地域防災無線の設置、非常食備蓄事業、防災用毛布の整備、避難地などの落下物の点検、緊急警報放送受信機の設置など
- ◆ 消防、救急（6億4,423万円）
新消防庁舎建設事業の基本設計、消防自動車などの整備、防火水槽の整備など
- ◆ 防犯（2,735万円）
防犯灯の電気料補助など
- ◆ 交通安全（3億7,472万円）
歩道・道路反射鏡などの設置など
- ◆ 地下水の保全（77万円）
地下水位調査など

ふれあいのある快適なまち

135億 325万円

- ◆ コミュニティ（1億 899万円）
市民センターの管理運営委託、公会堂の新設や増築の補助、まちづくり推進事業の補助など
- ◆ 市街地整備（9億7,275万円）
富士中部土地区画整理事業、ふるさとの顔づくりモデル事業、富士駅周辺の住居表示整備、富士駅周辺土地区画整理事業など
- ◆ 住宅（6億1,452万円）
吉原団地の建てかえ、シルバーハウジングを含む駿河台団地の建てかえ、特定優良賃貸住宅への補助
- ◆ 生活道路（21億8,114万円）
市道の新設・改良・用地取得など
- ◆ 都市計画（27億9,109万円）
都市計画街路の新設・改良・用地取得など
- ◆ 上水道（12億2,280万円）
上水道集中管理システムの整備、配水池の整備など
- ◆ 下水道（55億6,396万円）
公共下水道の整備、都市下水路の整備
- ◆ 市街地景観（4,800万円）
潤井川桜づつみモデル事業、富士本町商店街修景整備の基本設計など



△ 2市1町の合併記念公園となる広見公園

健康で住みよいまち

31億 582万円

- ◆ 保健（1億9,842万円）
三種混合、風しんなどの予防接種事業、一日人間ドックなど
- ◆ 医療（10億9,498万円）
中央病院の医療機器購入、中央病院の総合情報システムの整備など
- ◆ 環境汚染防止（4,919万円）
合併処理浄化槽の設置費補助、大気汚染測定機器の整備など
- ◆ 廃棄物処理（17億6,323万円）
第二清掃工場の建設、産業廃棄物処理場跡地の環境整備、廃棄物処理・処分第三セクター設立準備事業など

かけ橋

まだ見ぬ君へ…

まちがど

ネットワーク

▽花の会の花壇は、いつも手入れが行き届いています



桜、タンポポ、チューリップ…。春です。さまざまな花が、その美しさを競い合うように咲き乱れ、道行く私たちの目を楽しませてくれます。今回は、市内を花でいっぱいにしてようと地道な活動を続けている「富士市花の会」を紹介します。

富士市花の会

花の会の花壇は

市内に百七十六カ所

駅前や道路のわきの花壇は、いつも季節の花で色とりどり。とてもよく手入れされていると思いませんか。それらの多くが、花の会の皆さんの手入れによるものなんです。

花の会の皆さんが管理している花壇は、市内に百七十六カ所あり、各地区ごとで活動しています。会の設立は、昭和四十二年八月。当時の会員は七百六十四人でしたが、今では、約四千五百人の花を愛する仲間が力を合わせ、丹精込めて花を育てています。



神谷地区の皆さん

きれいですね、の一言が

私たちの励み

毎年行われている花壇コンクールは、花の会の活動の励みになっています。

平成七年度の花壇コンクールで最優秀賞を獲得した「神谷駅前花壇」を管理している皆さんにお話を伺いました。

「去年の夏は、猛暑と異常乾燥だったので、毎日六十メートル離れた公園から汗水流して水を運びました。苦労も多かったけれど、我が子を育てるような気持ちで手入れをした結果、きれいな花を咲かせることができました。

ある日、花壇を手入れしていると、電車をおりた一人の女性が『きれいですね』とうれしい一言。そして『病院通いが長いので、花を眺めていると心が和み、病氣も治ってしまおうような気がします。これからも頑張ってください』と優しく声をかけてくれました。これからも、花づくりを通して多くのひととの交流を深めていきたいです。

歩く健康づくり一萬歩◎

今日が！ 見ごろ 食べごろ

伝法ふる里コース

今回の「歩く健康づくり一萬歩」は、伝法ふる里コースを紹介いたします。

春の暖かな日差しを浴びながら、伝法公民館をスタート。伝法沢川西側の愛馬の碑を回って北上します。

まずは保寿寺へ立ち寄り、境内を一めぐり。静けさと木漏れ日が、妙に心を和ませます。

保寿寺から国道一三九号を渡り、虎御前の腰掛石へ。虎御前が曾我兄弟の死を聞き、崩れるように腰かけたという史跡の前を通ってさらに北上。そして岳陽中まで来たら右へ折れて一路桜の名所、広見公園へ。



春には桜が咲き乱れ、多くの人々が訪れる広見公園は「富士市」と同じ年の三十歳。現在急ピッチで整備が進んでいます。

広見公園から社会福祉センターへ。広見荘の前を過ぎ、畑の中の道をひたすら南下すると、「かんかん堂」と呼ばれる碑にたどり着きます。

ここには松尾芭蕉も訪れたことがあり、一句残していったとか。

芭蕉気分を歩を進め、三日市の浅間さん（富知六所浅間神社）を回ると、ゴールまであとわずか。

最後に、県東部最大の円墳、伊勢塚古墳のてっぺんから市内を見渡せば、コースを制覇した充実感が沸き上がってきますよ。

▽広見公園は、桜の名所の一つ





毎月第3日曜日(家庭の日)は

市内クリーンデー!

美しく住みよいまちづくりに
ご協力ください

今まで、年2回行っていた「市内一斉美化運動」。平成8年度からは、「市内クリーンデー」と名を変え、毎月定期的に美化運動を実施していくことになりました。

美化運動のときだけきれいになっても、また何ヵ月かたつと元通り。そんな経験をしたことのある人も多いはず。心ない人によるごみのポイ捨てがなくならない限り、美化運動は継続していかなければなりません。

私たち一人一人が、日ごろから、自分たちのまちが美しく住みよいまちになるよう心がけましょう。



◎町内会や家族、または事業所単位などで定期的に「美化の日」を設け、周辺のごみ拾いや清掃などを行いましう。なお、市内クリーンデーの日程は、毎月第3日曜日(家庭の日)を原則としていますが、ごみの収集日などの都合に合わせ、柔軟に行ってください。

◎毎年11月に行っていた富士川のクリーン作戦を「富士市クリーン大作戦」として拡大します。11月10日(日)は、地域でのクリーン作戦にご協力ください。

注意事項

- ごみは分別収集し、通常の収集日に出してください
- 缶は、市指定袋(ボランティア用)へ入れてください
- 泥などの入った特に汚い缶は、埋め立てごみとなります
- 切り枝(50センチ以内)や草などのごみが大量に出た場合は、直接環境クリーンセンターへ運んでください
- 事業所は、通常通り処理してください

※環境クリーンセンターの利用時間…平日8:30~16:00、土曜8:30~11:00、日曜休日

問い合わせ

みどりと環境美化を推進する富士市民の会

(事務局:みどりの課 内線2667)

ふるさとの森づくり事業

苗木を無料配布します

☎ みどりの課 内線 2667

豊かな自然は、私たちの生活に快適さや安らぎを与えてくれます。祖先から引き継がれた共有の財産である鎮守の森を後世へ引き継ぐため、貴重なふるさとの森にふさわしい樹木の苗木を配布します。

対象 地域にある鎮守の森(神社林)

苗木の種類 クスノキ、ヤブニッケイ、イヌシデ、ヤブツバキ、クロガネモチ、タブノキなどの幼木

配布日 5月18日(土)

※申し込みのあった神社などで配布します

申し込み はがきに神社などの名称、代表者の住所、氏名、電話番号、希望する苗木の種類と本数を記入し、〒417 富士市永田町1-100 富士市役所みどりの課へ

※4月23日(火) 必着

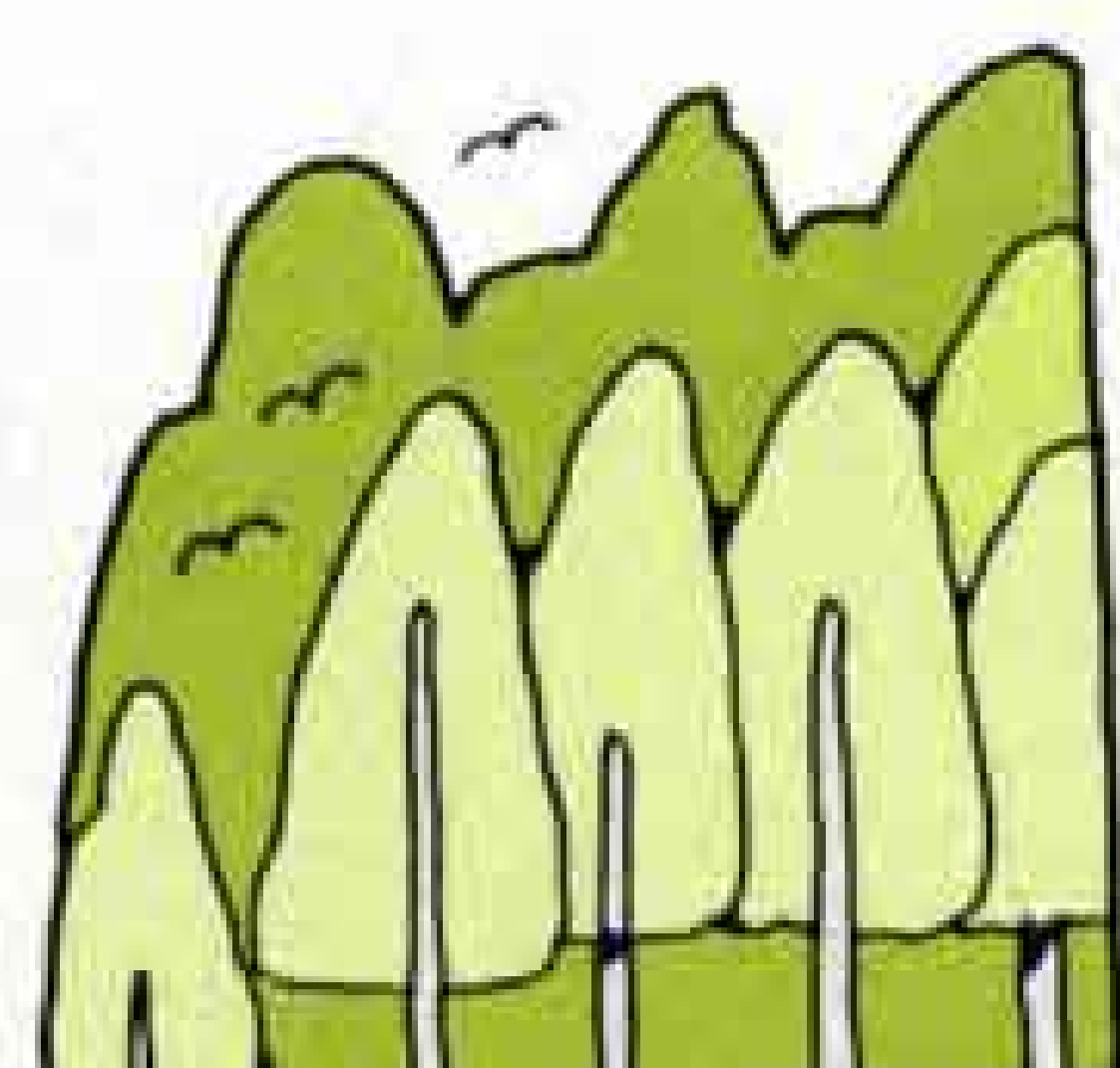

地域の花いっぱい運動を応援します

☎ みどりの課 内線 2667

花壇の花々が、一斉に花開く春の到来です。

季節の花の苗を無料で配布します。希望する苗の一年間分を一括して申し込んでください。

対象 公共性のある花壇

配布する苗と配布日

○サルビア・マリーゴールド 6月4日~6日

○ハボタン 11月5日~7日

○パンジー 平成9年2月4日~6日

配布時間は、いずれも9:00~15:00

配布場所 依田原第二公園(市役所西隣)

申し込み はがき、または申し込み用紙(みどりの課にあります)に花壇名と面積、希望する苗の種類と本数、受け取り日、代表者の住所、氏名、電話番号を記入し、〒417 富士市永田町1-100 富士市役所みどりの課へ

※4月26日(金) 必着

16 17 18 19 **20 21** 22 23 24 25 26 **27 28 29** 30

☐ は閉庁日です。

バドミントン教室
☎ 体育振興課 内線 2727

と き 5月16日～8月8日 毎週木曜日 19:00～21:00 計13回
と ころ 市立富士体育館
対 象 一般男女(初心者)
定 員 40人 受講料 4,500円
申し込み 5月10日までに、往復はがきに住所、氏名、年齢、電話番号を書いて富士市大淵95-33 笠井好美方へ

富士ふれあいウォーク
☎ 体育振興課 内線 2727

と き 5月26日(日) 8:00～
コ ース 富士山南ろく、丸火自然公園
対 象
★20歳コース
小学生以上で6時間以内で歩ける人(小学生は保護者同伴)
★42.195歳コース
中学生以上で9時間30分以内で歩ける人
申し込み 5月8日までに参加料 500円を持参し、体育振興課へ
(現金書留も可)



柔道教室
☎ 体育振興課 内線 2727

と き 5月11日～8月10日 毎週土曜日 18:30～21:00 計13回
と ころ 富士柔剣道場
対 象 小学生以上の男女(初心者)
定 員 40人 受講料 1,000円
申し込み 5月10日までに電話で渡辺方へ ☎33-0175

(前期)
ニュースポーツ講習会
☎ 体育振興課 内線 2727

新しいスポーツに挑戦してみませんか。
と き 5月16日～6月6日 毎週木曜日 19:00～21:00 計4回
と ころ 今泉小学校運動場
対 象 市内在住・在勤で16歳以上の人
内 容 ターゲットバードゴルフ、グラウンドゴルフ、ペタンクのルール説明など(ただし、屋外競技のため、天候により種目変更の場合あり)
定 員 60人(先着順)
受講料 400円(保険料)
申し込み 5月13日までに受講料を持参し、体育振興課へ

パワーアップ教室
☎ 体育振興課 内線 2727

パワーリフティングで体づくり
と き 5月11日～8月3日 毎週土曜日 14:00～16:00 計13回
と ころ 福島トレーニングジム(柚木)
対 象 中学生以上の男女
定 員 40人 受講料 1回 500円
申し込み 5月11日までに電話で福島方へ ☎64-0281

第30回
富士市民陸上競技大会
☎ 体育振興課 内線 2727

と き 5月19日(日) 8:30～
と ころ 富士総合運動公園陸上競技場
対 象 市内在住・在勤・在学の人
種 目 小学生の部、中学生の部(男子、女子)、一般の部
一般の部は男女、年代別に分かれ短距離、中距離、5歳ロードレースなどの種目があります
出場制限 1人2種目以内(一般)、リレーは1校1チーム
申し込み 5月7日までに直接体育振興課へ。スポーツ傷害保険に未加入の人は、保険料250円が必要です

5月から始まる スポーツ教室に参加しませんか
☎ 温水プール 36-2131

教室名	と き	と ころ	定員	対 象	受講料	申 し 込 み
ソフトテニス	5/8～7/10 毎週水曜日 13:00～14:30 計10回	富士総合運動公園庭球場	30人	一般男女	4,000円	ソフトテニスは4月21日～27日、水中エアロビクスとミニバスケットボールは4月28日～5月4日に本人が受講料を持参し、温水プールまたは市立富士体育館へ(応募者多数の場合は抽せん) ※水中エアロビクスとミニバスケットボールは印鑑持参
水 中 エアロビクス	5/13～7/22 毎週月曜日 10:00～11:30 計10回	温 水 プ ール	40人	一般男女	5,500円	
ミニバスケットボール	5/14～7/16 毎週火曜日 18:30～20:00 計10回	市 立 富士体育館	30人	小学4～6年生男女	4,000円	
エアロビクス	5/13～7/15 毎週月曜日 10:00～11:30 計10回	温 水 プ ール (研修室)	30人	一般男女	3,000円	4月28日(日)8:30～9:00に本人が受講料を持参し、温水プールへ(応募者多数の場合は9:00から抽せん)
	5/14～7/23 毎週火曜日 19:00～20:30 計10回		30人	一般男女	3,000円	
硬式テニス	6/4～7/9 毎週火・金曜日 10:00～11:30 計10回	富士総合運動公園庭球場	30人	初 心 者 男 女	5,000円	5月5日(日)8:30～9:00に本人が受講料を持参し、富士総合運動公園庭球場へ(応募者多数の場合は9:00から抽せん)
	6/4～7/9 毎週火・金曜日 13:00～14:30 計10回		30人	初 級 者 男 女	5,000円	
	6/5～7/5 毎週水・金曜日 19:00～20:30 計10回		30人	勤 労 者 男 女	6,000円	

暮らしのたより

4月-1 2 3 4 5 **6** **7** 8 9 10 11 12 13 14 15

ふれあい茶摘み体験学習会

～八十八夜にゃ ちゃつきり気分～

☎ 大淵公民館 35-0002

と き 5月5日(日) 9:00～11:00
(雨天中止)

ところ 大淵1丁目 勝亦園

内 容 茶摘み体験、お茶工場の見学

持ち物 弁当、軍手、帽子、着がえ

定 員 30人 参加費 無料

申し込み 4月15日～27日に電話で大淵公民館へ(先着順)

シルバー人材センター文化教養講座

ただいま開催中!

☎ 商工労政課 内線 2591

教室名	と	き
書 道	金曜日	10:00～12:00
硬筆習字	金曜日	13:30～15:00
華 道	金曜日	12:00～16:00
茶 道	火曜日	10:00～13:00
着 つけ	火曜日	13:30～15:30
日本舞踊	月曜日	10:00～15:00
洋風フォーム	水曜日	12:30～15:00
吟 詠	木曜日	13:00～15:00
東洋体操	木曜日	14:00～15:30
鎌倉彫り	水曜日	13:00～16:00
囲碁入門	月曜日	13:00～15:00

ところ 高齢者就業センター

申し込み・問い合わせ 富士市シルバー人材センターへ ☎53-1150

※いつでも受け付けています

公害防止管理者等の届出用紙が変更されました

☎ 公害課 内線 2072

特定工場における公害防止組織の整備に関する法律施行規則が一部改正され、4月1日より届出用紙が変更されました。詳しくは公害課へ

●●市民れんらく版●●

●スクエアダンス講習会

と き 毎週月曜日 10:00～11:45、
毎週金曜日 19:00～20:45

ところ 富士公民館

問い合わせ 佐野 方へ ☎61-5729

●ヘンゼルとグレーテル 例会

と き 4月27日(土) 9:30～

ところ 神戸公民館

内 容 かしわもちづくり、人形劇

問い合わせ 渡辺 方へ ☎21-4558

センター婦人がん検診

☎ 保健女性センター 64-8992

と き 5月10日(金) 13:30～14:15

ところ 保健女性センター

対 象 30歳以上の女性

内 容 子宮頸がん・乳がん検診

受診料 1,100円(70歳以上などは無料)

申し込み 電話で保健女性センターへ(要予約)※不正出血・胸のしこりなどがある人は医療機関での検診を。

子育て学級に 参加してみませんか

☎ 保健女性センター 64-8994

と き 6月～9月の月1回 計4回
10:00～11:30

対 象 平成7年10月～平成8年3月生
まれの第1子の赤ちゃんとその母親

内 容 赤ちゃんの発達・離乳食など
についての講話、友達づくりなど

定 員 各会場につき20人

【6月の日程】

日	会 場	該 当 地 区
5(水)	田子浦公民館	田子浦・富士南 富士駅南
7(金)	保健女性センター	富士駅北・岩松
12(水)	大淵公民館	大淵・広見
14(金)	今泉公民館	今泉・富士見台 神戸
17(月)	鷹岡公民館	鷹岡・丘・天間
20(木)	吉永公民館	吉永・吉永北・元吉原 原田・須津・浮島
26(水)	保健女性センター	吉原・伝法

申し込み 電話で保健女性センターへ

平成7年度 全国下水道促進デー 「下水道いろいろコンクール」入賞者

☎ 下水道部管理課 内線 2511

「下水道いろいろコンクール」は、全国から下水道整備を促進する作文や標語、ポスターなどを募集して行うコンクールです。平成7年度、富士市からは作文の部で最高賞の建設大臣賞と入選を果たしました。

●特選・建設大臣賞

増田和可子さん(須津中3年)

作品名「頑張って お父さん」

●入選

望月理絵さん(須津中2年)

作品名「真の豊かさを示す下水道」

家庭介護教室

☎ 保健女性センター 64-8993

と き 5月15日～29日 毎週水曜日
13:00～15:30 計3回

ところ 鷹岡市民プラザ

内 容 家庭介護の心構え、入浴介助、
排便の世話などの学習と実習

定 員 20人(先着順)

申し込み 4月22日から受け付けます。
電話で保健女性センターへ

平成8年度 機能訓練教室

☎ 保健女性センター 64-8993

と き 4月～平成9年3月
13:30～15:00(東部市民プラ
ザは14:00～15:30)

対 象 脳卒中などの後遺症により心
身の機能が低下している人

内 容 リハビリ、レクリエーション、
製作活動、野外活動など

会 場	実施日(毎月)
広見荘	第2・4火曜日
保健女性センター	第1・3火曜日
保健女性センター	第1・3水曜日
田子浦荘	第3火曜日
東部市民プラザ	第2金曜日
鷹岡市民プラザ	第4木曜日

申し込み 電話で保健女性センターへ
※途中からでも参加できます

銃砲刀剣類の登録審査会

☎ 文化振興課 内線 2721

銃砲や刀剣類を持っている人は、登録が必要です。届け出はお早目に。

と き 4月17日、7月17日、11月13日
10:00～12:00

ところ 県東部総合庁舎別館(沼津市)
問い合わせ 静岡県教育委員会文化課へ

☎054-221-3158

富士市カラーガード隊

隊員募集

消防音楽隊とともに富士まつりや出初式などを盛り上げるカラーガード隊。華やかな旗で音楽を立体的に表現するチームに参加してみませんか。

募集人数 女性10人程度

練 習 毎週木曜日 19:00～21:00
鷹岡公民館

申し込み 消防本部管理課へ 内線3335

16 17 18 19 20 21 22 23 24 25 26 27 28 29 30

☐ は閉庁日です。

シルバークッキングスクール 受講生募集

☎ 高齢者福祉課 内線 2318

料理教室に参加して、楽しく仲間づくりをしてみませんか。

とき 5月16日～8月29日 毎週木曜日 13:30～16:30 計15回

ところ 伝法公民館 実習室

対象 60歳以上の男性

定員 20人(先着順)

参加費 無料(ただし材料費は実費)

申し込み 4月30日までに、直接または電話で高齢者福祉課へ

特別養護老人ホーム 「すどの杜」がオープン

☎ 高齢者福祉課 内線 2316

4月15日に特別養護老人ホーム「すどの杜」が、増川にオープンします。

この施設は、市内で5番目の特別養護老人ホームとして、また、東部地区の地域福祉を推進していく拠点としてご利用いただけます。

所在地 富士市増川508-1 ☎39-0061

併設施設 ・老人デイサービスセンター
・在宅介護支援センター

※詳しくは、高齢者福祉課または地域の民生委員へ

お年寄りと障害者のための 住宅整備資金をお貸しします

☎ 高齢者福祉課 内線 2318

市は、富士信用金庫と提携して60歳以上のお年寄りや、身体障害者手帳1～4級と療育手帳Aの人の専用居室などを新築・増改築・改造するための資金を低利でお貸しします。

貸付限度額 300万円(年利率3%)

償還方法 10年以内元利均等月賦償還

連帯保証人 2人(市内在住の人)

申し込み 直接、高齢者福祉課へ
※事前工事は対象になりません

老人デイサービスセンター 「JAオアシス吉永」がオープン

☎ 高齢者福祉課 内線 2316

4月3日、吉永地区に老人デイサービスセンターがオープンしました。

対象 おおむね65歳以上で体が不自由、または体が弱いお年寄り

内容 日帰りで日常の動作訓練や入浴サービスが受けられます(バス送迎)

所在地 富士市比奈159-21 ☎38-3838

※詳しくは、高齢者福祉課または地域の民生委員へ

介護者慰労金を 支給します

☎ 高齢者福祉課 内線 2318

市では、寝たきりや痴ほうのお年寄りを介護している人を対象に慰労金を支給しています。

対象 6ヵ月以上継続して在宅で寝たきり、または痴ほう状態のお年寄り(65歳以上)と同居している介護者
※ただし、お年寄りが特別障害者手当や障害年金などを受給している場合と、介護者が生活保護を受けている場合は除かれます。

支給額 年額5万円(口座振込)

申し込み 高齢者福祉課にある申請書に必要事項を記入し、地域の民生委員の証明を受け高齢者福祉課へ



第49回 全国盲人福祉大会 静岡県大会

☎ 障害福祉課 内線 2323

だれもがともに生きるバリアフリー(障壁のない)社会。「ひとにやさしいまちづくり」の実現に向けて一緒に考えて見ませんか。

とき 5月17日(金) 10:00～12:30

ところ 静岡市民文化会館 大ホール

内容 県警プラスバンド歓迎演奏、表彰式など

定員 2,500人

参加費 1,500円(記念品、弁当代含む)

申し込み 4月19日までに電話で大会事務局へ ☎054-251-8090

親子競演会 中村勘九郎・勘太郎・七之助

6月1日(土)

ロゼシアター 大ホール

昼/開演14:00 夜/開演18:00

入場料 S:8,000円、A:6,000円

B:4,000円(学生:2,000円)

ロゼ・チケットセンター ☎60-2500

女性のための結婚相談

結婚を考えている女性やその家族のための結婚相談です。気軽にどうぞ。

とき 4月28日(日) 10:00～15:00

ところ 吉原公民館 2階和室

参加費 無料 ※秘密は厳守します

問い合わせ 富士市結婚相談所(毎週水曜日10:00～15:00開設)☎53-5319

または社会福祉協議会へ☎64-4649

4月の休日当直医

内科・小児科・外科

救急医療センター 51-0099 津田

●診療時間

平日 午後7時～翌朝8時

土曜日 午後2時～翌朝8時

日曜祝日 午前9時～翌朝8時

◆4月7日(日)

産婦人科 柵山産婦人科 72-2626 厚原

眼科 安藤眼科医院 26-8833 富士宮

耳鼻科 込宮病院 21-0135 沼津

柔道整復 駅南望月接骨院 61-3405 上横割

◆4月14日(日)

産婦人科 谷クリニック 61-0039 八幡町

眼科 小森眼科クリニック 21-0333 伝法

耳鼻科 井上医院 21-8765 沼津

柔道整復 藤原接骨院 21-3309 神戸

◆4月21日(日)

産婦人科 武田産婦人科 63-5122 宮島

眼科 つるが眼科医院 63-1090 水戸島

耳鼻科 田中医院 75-0226 三島

華陀医院 53-5166 伝法

柔道整復 田辺接骨院 61-5490 柚木

◆4月28日(日)

産婦人科 米山病院 52-3060 吉原4

眼科 渡辺クリニック 22-1500 原田

耳鼻科 崎川医院 75-9131 清水町

柔道整復 近藤接骨院 52-5187 今泉

◆4月29日(月)

産婦人科 遠藤産婦人科 52-1941 吉原3

眼科 花崎眼科医院 66-0100 五味島

耳鼻科 ぬまづ島田医院 24-0780 沼津

柔道整復 丸山接骨院 61-4720 森島

◎休日救急歯科診療

診療時間 午前9時～午後4時

診療場所 歯科医師会館 ☎53-5555

平日の夜間及び休日当直医の
問い合わせは…

☎51-9999

暮らしのたより

4月 - 1 2 3 4 5 **6** **7** 8 9 10 11 12 **13** **14** 15

「むかしの1年」参加者募集

☎ 市立博物館 21-3380

米づくりを中心に農家の「むかしの1年」を体験してみませんか。

とき 5月～12月 計6回

ところ 市立博物館、田んぼ（伝法）

対象 小学4年生以上

定員 20人 参加費 700円

内容 田植え、稲刈り、蚕の世話などの学習と実習

申し込み 4月23日から受け付けます。直接または電話で博物館へ（先着順）

博物館の工芸教室

☎ 市立博物館 21-3380

◎富士の型染教室

とき 5月～平成9年3月 毎月第2木曜日 9:30～15:00 計12回

定員 20人（先着順）

◎陶芸教室

とき 5月～9月 隔週の火・木曜日 計20回

①13:00～15:00 ②18:30～20:30

定員 ①②とも各25人（先着順）

各教室とも

ところ 市立博物館

受講料 2,500円（材料費は実費）

申し込み 4月28日から本人が受講料を持参して市立博物館へ

選挙のキャッチフレーズ（標語）を募集

☎ 選挙管理委員会 内線 2672

対象 県内在住の人

応募方法 はがきにキャッチフレーズ（標語）、住所、氏名、年齢、職業（学校名、学年）を書いて応募。作品は25字以内で、自作・未発表のもの。はがき1枚につき1作品を記載。

審査発表 6月下旬、入賞者に連絡

応募先 5月7日までに、〒420 静岡市追手町9-6 静岡県選挙管理委員会へ ☎054-221-2058

技能検定試験

☎ 商工労政課 内線 2591

技能検定とは、技能者の皆さんが持っている技能の程度を検定するもので、合格者には「技能士」という称号が与えられます。この機会にあなたの腕を試してみませんか。

検定職種 造園、機械加工、建具製作、とび、塗装など53職種101作業

受験申請書受付 4月4日～17日

実技試験問題公表 6月6日（木）

実技・学科試験実施 6月14日～9月8日の間の指定日

合格発表 10月3日（木）

※その他の詳細は申請後、本人に通知

申し込み・問い合わせ 静岡県職業能力開発協会へ ☎0543-45-9377

ダイヤル市政案内
☎52-1111

一斉防疫

☎ 環境衛生課 内線 2052

とき	午前	午後
4月22日（月）	富士岡町2 富士岡入町	富士岡本花守町 富士岡町1・3
〃 23日（火）	中里町2 中里曙町 中里寿町	中里八幡町 中里新富町 神谷町3
〃 24日（水）	東比奈町1・2	東比奈町3 中比奈町3
〃 25日（木）	原田町2～4	北滝川町 南滝川町 東滝川町
〃 26日（金）	宇東川町1・3	宇東川町2 三ッ沢町1・2 富士見台8

国民年金保険料が1ヵ月1万2,300円に

☎ 国民年金課 内線 2343

4月から国民年金保険料が改定されました。4月30日までに1年分の保険料を前納すると、割り引きがありますので、ぜひご利用ください。

なお、平成7年度分の保険料の納め忘れがある人は、4月30日までに納めてください。

	1ヵ月分	1年分	前納額 （1年分）
定額保険料	1万2,300円	14万7,600円	14万4,040円
付加加入保険料	1万2,700円	15万2,400円	14万8,720円

教育委員会会議のお知らせ

☎ 教育委員会管理課 内線 2738

4月定例会を次のとおり開催します。

とき 4月22日（月）
13:30～

ところ 市役所8階政策会議室

我が家の地震対策 NO.11

阪神・淡路大震災を教訓に

東海地震の警戒宣言①

関東・東海地方には、巨大地震の直前予知ができるように、世界一の観測体制が整備されています。もし、観測データに異常現象を発見したときは、6人の専門家による判定会が開かれ、その結果、巨大地震の発生する恐れがあるとき、警戒宣言が発令されます。

警戒宣言とは…

「2、3日以内に、駿河湾を震源とする、大規模地震が発生する恐れがある」という内容が発令されます。これは、地震での被害を最小限に防ぐための直前対策や、事前に避難を呼びかけることを目的としています。

地震予知の観測体制を整備し、地震防災についての警戒宣言が発令されるのは、駿河湾を震源とする東海地震だけです。

警戒宣言が発令されると、幼稚園や学校などが休園、休校となります。また、病院の外来診療やデパート、金融

機関は取り扱いを中止します。鉄道やバスなどは運行を中止し、道路交通も制限されます。

しかし、警戒宣言が発令されても、慌てず落ちついて行動しましょう。そして、電気やガス、水道、電話は、できるだけ使わないようにしましょう。



平四郎の スイホシ

富士市の東側に位置する浮島沼は、大雨が降ると湖のようになってしまったり、わずかな高潮で海水が逆流したりして、周辺の田畑に多くの被害を与えてきました。そこで昭和十八年に完成したのが「昭和放水路」。今回は、江戸時代に浮島の水田を水害から守ろうと、私財をなげうって「スイホシ（水干）」という放水路を手がけた偉人のお話を紹介します。

その昔、全国でも有数の湿地帯として知られていた浮島沼。愛鷹山を源とするさまざまな川がこの沼に流れ込み、沼川を経て田子の浦港へ注がれます。しかし、海面との標高差が少ないため、わずかな高潮で海水が逆流してしまい、農民たちに多くの被害を与えました。そのため、「汐土手」という堤防ができたのですが、大雨が降ると湖のようになってしまい、作物がすべて水没してしまいました。そこで立ち上がったのが、増田平四郎という一人の男。今から約百五十年前のことでした。天保の大飢饉をきっかけにして、平四郎は放水路をつくり、沼の水を直接海へ流すことによって田を広げ、水害から田を守ろうと考えたのです。

しかし、平四郎の考えは村人から反対され、協力してもらえませんでした。葦山の代官所へも何回となく訴え続け、初めて訴えを出してから十九年後の一八六五年に、ようやく代官所から許可をもらい、工事を始めました。そして、強い潮風に苦勞しながらも、一八六九年に「スイホシ（水干）」と呼ばれる放水路が完成したのです。しかし、その年の高波によって、跡形もなく壊れてしまい、その後、再び直すことはできませんでした。

それから七十四年後の一九四三年（昭和十八年）、同じ場所に放水路が完成しました。それが現在の昭和放水路。浮島沼の開拓に大きな役割を果たしています。

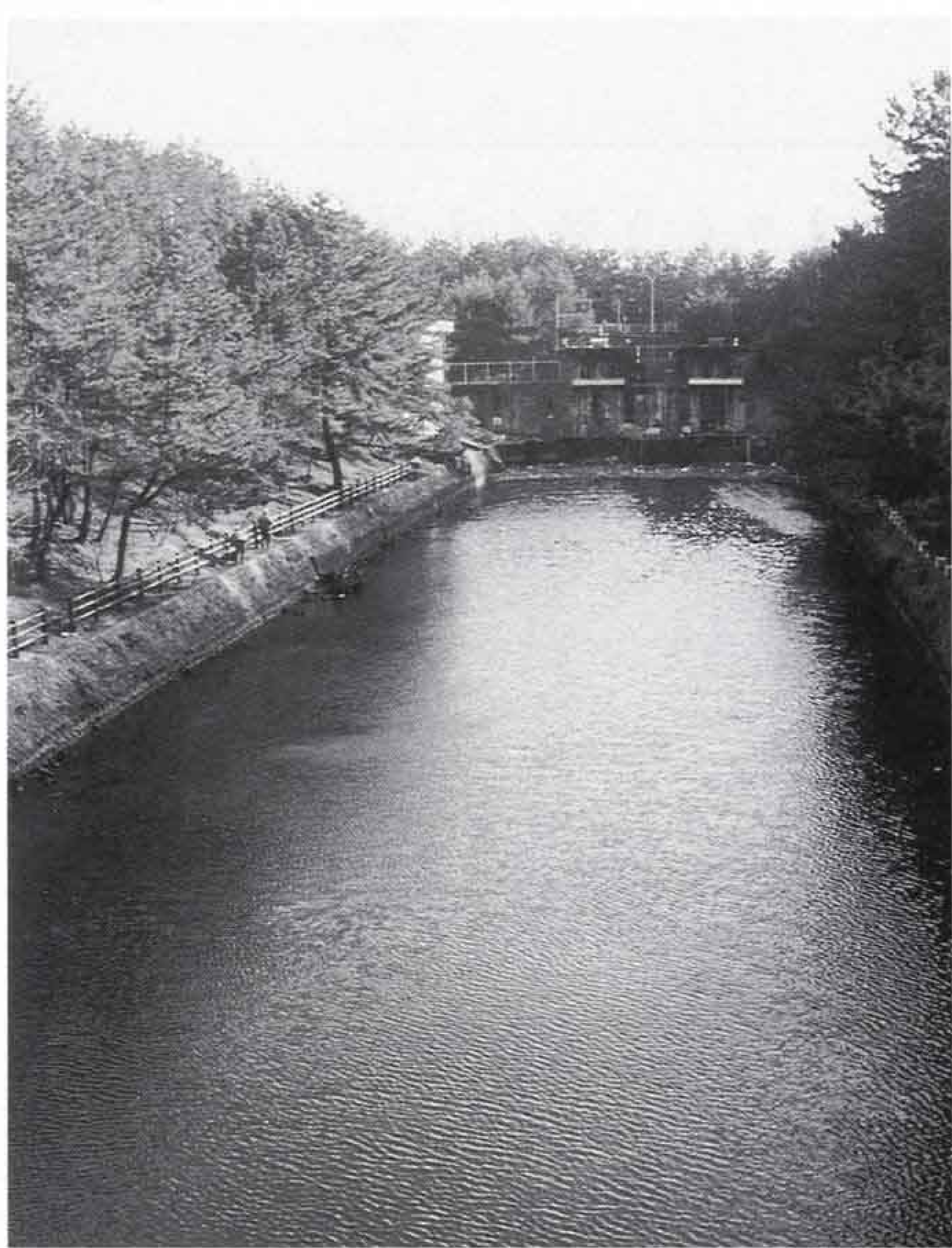

浮島沼と海との間に松林が広がっています。松の切り株の年輪を調べてわかったことなのですが、このあたりの松は普通の樹木と逆で、しんが南側に片寄っています。これは、南からの強い潮風に耐えて成長しているからだと思えます。これほど風の強い地域ですから、高波もしょっちゅうです。まして江戸時代に放水路をつくるなんて波や風に阻まれてかなりの苦勞だったと思いますよ。

現在の放水路や堤防が果たした役割はもちろんです。強い潮風や高波から、住民の生活と田畑を守ってくれている松の偉大な力にも感謝したいですね。



浮島周辺の郷土史に詳しい
梅原聡哲さん（田中新田）

こちら編集室

「ピンポンパンポン！こちらは広報ふじです」もうすっかり皆さんの耳におなじみの広報ふじのうぐいす嬢。4月の人事異動で広報広聴課を去ることに。何しろ市内全域に響き渡る無線広報。そのアナウンスにかかるプレッシャーは並み大抵ではありません。

せん。最初のころは嫌でたまらなかったという仕事も、最近ではスラスラと原稿を書き、チャッチャと録音を済ませ、ケロリと放送室から出てくるまでになったのに…。季節の花が梅から桜へ変わるころ、新天地へ飛び立つうぐいす。その未来に幸多かれと。

人口 233,875人
男 116,467人 女 117,408人
世帯 74,038世帯 (3月1日現在)
発行・編集 富士市総務部広報広聴課
静岡県富士市永田町1-100 ☎51-0123

