



街のオアシス

## 富士市立中央図書館

車の往来が激しい国道百三十九号工場と、立ち並ぶ大型店舗。その市街地の中に、ホッと一息つける「街のオアシス」が生まれました。

ここは、十月四日のオープンを目前に控えている新しい中央図書館。その東側にある歩道と一体となつた広場には、自由にさわつたり、座つたりすることが出来るモニユメントや、井戸の水を利用した池とせせらぎがあります。そして国道沿いには、四季を彩るヤマモモの木も…。本のある空間をゆとりの空間として演出しています。

虫の音さえる読書の秋、街のオアシス「新しい中央図書館」へ出かけませんか。

- 2~9 **特集** 中央図書館
- 10 **8月のできごと**
- 11 オーシャンサイド ナウ
- 12~15 暮らしのたより
- 16 10月のカレンダー



# 特集 ● 中央図書館



## 新しい中央図書館が

### 十月四日(水) 十二時

いよ  
いよ  
オープンします

地下一階、地上四階建て。富士山をあらわした大きな屋根と、上昇感を感じさせる中央の塔。

皆さん、お待たせしました。

富士市の新しい文化の顔、富士市立中央図書館がついにオープンします。

新しい図書館は、「本と人が出会う場所」「人と人が出会う場所」として、施設や備品などのハード面とサービスなどのソフト面の両面に工夫がなされています。

これから、市内の西図書館、東図書館、富士文庫、移動図書館車、でごいち文庫と連携しながら、皆さんに文化を発信していきます。

今回は、この中央図書館がどんなものか、あらましについてご紹介します。



特集 ● 中央図書館

障害者が気軽に利用できる図書館に

私たち「車椅子友の会」のメンバーは、中途障害者ばかりなので、みんな以前に自分の足で動き回った経験があるんです。ですから、車いすで自由に行ける場所が少ないということに、いらだちを感じています。

例えば、階段しかない施設には、よほどのことがない限り行きませんね。確かに、人に声をかけて抱き上げてもらえばいいんでしょうが……。健常者の人たちだって、見知らぬ人に声をかけるのはちゅうちよすすると思います。それと同じなんですよね。

前の中央図書館は、車いすでは入れませんでした。ですから、新しい中央図書館には、とにかく「段差をなくしてスロープ化してほしい」ということと、「車いすで自由に動けるように、駐車場やトイレ、通路などにスペースをとってほしい」ということを要望してきました。

新しい図書館には、これらの要望が取り入れてあるようなので、ぜひ行ってみたいと思っています。あとは、障害者が気軽に利用できるような雰囲気づくりをしていただきたいですね。

新しい図書館に期待を込めて……

この図書館をつくるに当たって、多くの利用者の意見や要望などを取り入れてきました。その中から、三人の皆さんにお話を伺いました。

富士市車椅子友の会代表

小林正治さん(今泉)

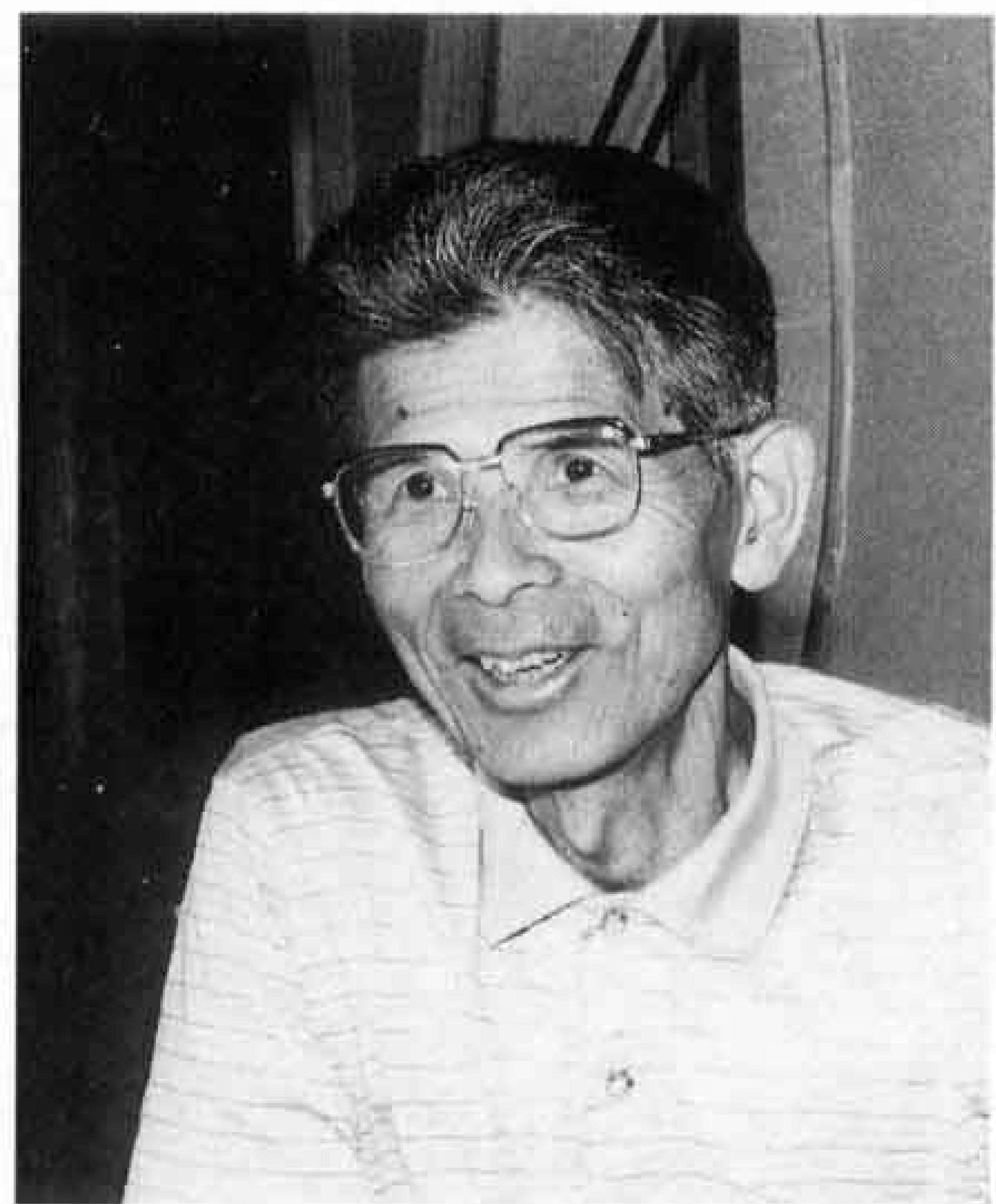

みんなの図書館のぞむ会代表

久利光代さん(鮫島)

みんなが利用しやすい図書館に

「みんなの図書館のぞむ会」は、利用者の声を聞くことを目的にした「富士市図書館協議会」が発足したことをきっかけに、昭和六十三年、「暮らしの中に図書館を！」を合い言葉に結成されました。

この会は、「図書館は本を読み、本を貸し出すだけの場所ではなく、市民の暮らしにしっかりと根を張り、役立つところであってほしい」「図書館はまちの独自の文化をつくる場所であってほしい」など、細かい要望を話し合うというより、図書館に対する夢をみんなですり合いました。

七年間夢見てきた新しい中央図書館が、ついにオープンすることになり、とても喜んでいました。きつと利用しやすく、職員も気持ちのよい対応をしてくれるだろうと楽しみます。そして、いつも新鮮な資料を提供してくれるだろうと期待をしています。

私たちの会は、これからもこの図書館が「みんなが利用しやすい図書館」であるよう、継続して活動していきます。



富士子どもの本を学ぶ連絡会会長

鈴木貴美子さん(原田)

グループの活動の発表の場として利用したい

「富士子どもの本を学ぶ連絡会」は、公民館などで、子供たちに絵本の読み聞かせをしたり、本の貸し出しをしたりしているグループの連絡会です。

本が子供に与える影響は、すごく大きいんです。子供たちに絵本の読み聞かせをしていると、その場面ごとで、子供の表情が変わってくるのがわかります。本にふれあうと、感情が豊かにもなるし、言葉もたくさん覚えて、自分の気持ちを言葉によって豊かに表現できるようになるんです。

ですから、新しい中央図書館には、「低い本棚にしてほしい」とか、「小さな子供も安心して読めるような部屋をつくってほしい」とか、たくさんの子供たちが本に親しめるような図書館にしてほしいと要望しました。

新しい図書館には、設備の整った視聴覚室があるそうなので、私たちのグループが活動発表する場として、ぜひ利用したいと思っています。大型紙芝居、人形劇、影絵……、図書館へ本を借りて来た人たちに楽しんでもらいたいですね。



# 考えています。

## こんなところ

「市民の皆さんが利用しやすい図書館」となるよう、この図書館ではさまざまな配慮がなされています。ここでは、その一部をご紹介します。

### 明るく広々としたゆとりの空間

この図書館の魅力は、広々とした一階のフロアにすべての図書館資料が集められていて、資料が見つけやすくなっていることです。

そして、国道に面した部分は大きなガラス張りの窓になっていて、自然光がたっぷりと入り、明るい雰囲気。しかも、館内には優しい音楽がBGMとして流れ、心を和ませてくれます。



#### ▶読書コーナー

実際に読書席をたっぷり百四十三席用意。ゆったりとした気分で読書意欲もわいてきます。

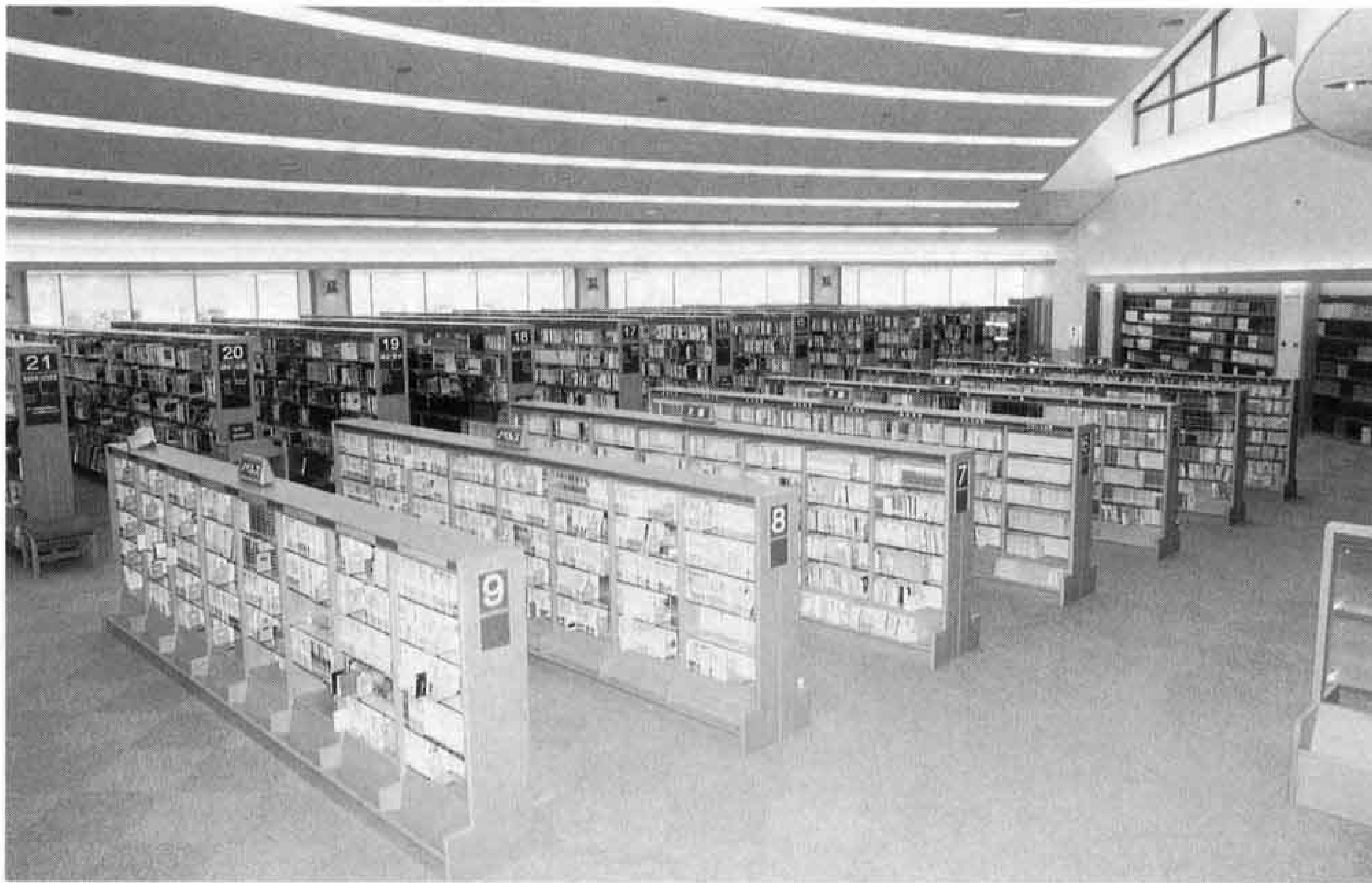

▲すべての資料が集まる1階フロア

### ちびっ子たちや子供連れでも…

#### ▼おはなしのへや

親子で絵本を読んだり、紙芝居や絵本などの読み聞かせをしたりする部屋。カーペットコーナーからつながっていて、靴を脱いでゆったりと親子で本に親しめます。



子供たちのために、子供専用のトイレ、手洗い場、読書席などを用意しています。赤ちゃんを連れている人のためには、ベビーカーを用意しているほか、男女両方のトイレに、ベビーベッドとベビーキープ（乳児安全座席）を用意しています。また、親子で本に親しめる「おはなしのへや」もあります。

#### ▼子供でも飲みやすい高さの冷水機



## 本と人が出会う場所



# 特集・中央図書館

## ▶インターホン

正面出入り口にあります。目の不自由な人など、介添えを必要とする人のためのもの。これを押すと、職員やボランティアが駆けつけ、直接対応します。



## ▶朗読サービス室

静かな防音の部屋です。目の不自由な人に、図書館ボランティアが朗読サービスを行います。



# 人と人が出会う場所

## お年寄りや障害者でも…

正面出入り口付近は、ゆるやかなスロープで段差がありません。そして、階段には、左右に二本ずつの手すりが、踊り場も含めて切れ目なくついています。また、階段は色や素材を工夫して、段差がはっきりわかるようにしています。

目の不自由な人向けには、点字図書や大活字本などを取りそろえているとともに、朗読サービスもしています。

また、車いす用のトイレ、電話、冷水機、駐車場も用意しています。そのほか、車いすのまま利用できる読書席や利用者用端末機などもあります。



## ▲2段になっている階段の手すり

手すりは、階段を上がる時は高い方が、おりるときは低い方が力が入りやすいということから2段にしています。身長の高低差にも対応できます。

## ◀車いすのまま利用できる利用者端末機

利用者用端末機は、図書情報を検索する機械です。中央図書館だけでなく市内の西・東図書館、富士文庫の情報も検索できます。



## 小さな子供からお年寄りまで

## たくさんの人に利用してほしい

## 図書館は本と人、人と人が出会う場所

新しい中央図書館は、「市民が日常生活に役立つ情報を提供する場所」、また「本と人、人と人が出会う場所」として、さまざまな工夫がされています。ここでたくさんの方に本に出会い、知識や教養などを深め、それを日常生活に役立ててもらいたいと思っています。そして、図書館に来た人同士の出会い、職員やボランティアとの出会いなど、多くの人との交流も深めてもらいたいと思っています。

## 市民とともに

## つくり上げた図書館

この図書館は、たくさんの方々の市民の人に利用してほしいですね。

それも、気軽に訪れてほしい。小さな子供も、お年寄りも、そして障害を持つ人も…。ですから、この図書館をつくるに当たって、市民の皆さんから意見や要望などを伺いました。

昭和六十二年に、富士市図書館協議会が発足して以来、図書館利用団体や図書館ボランティア、障害者の団体、中学生などと話し合いをしてきました。そして、皆さんの声をできるだけ限られた設計などに取り入れてきました。

## 図書館を利用して！

この図書館は、立派な建物になっていますが、利用しやすいよう中身もいろいろ考えられています。ぜひ、この図書館を生徒学習の場として利用していただきたいと思っています。



市立中央図書館

宮川 芳明 館長

# 1階



●**絵画コーナー**  
 「図書館は文化を発信する所」ということから、複製絵画を貸し出しします。このサービスは県内で初めて。世界的な名画や現代アートなどの複製絵画約二百点があります。

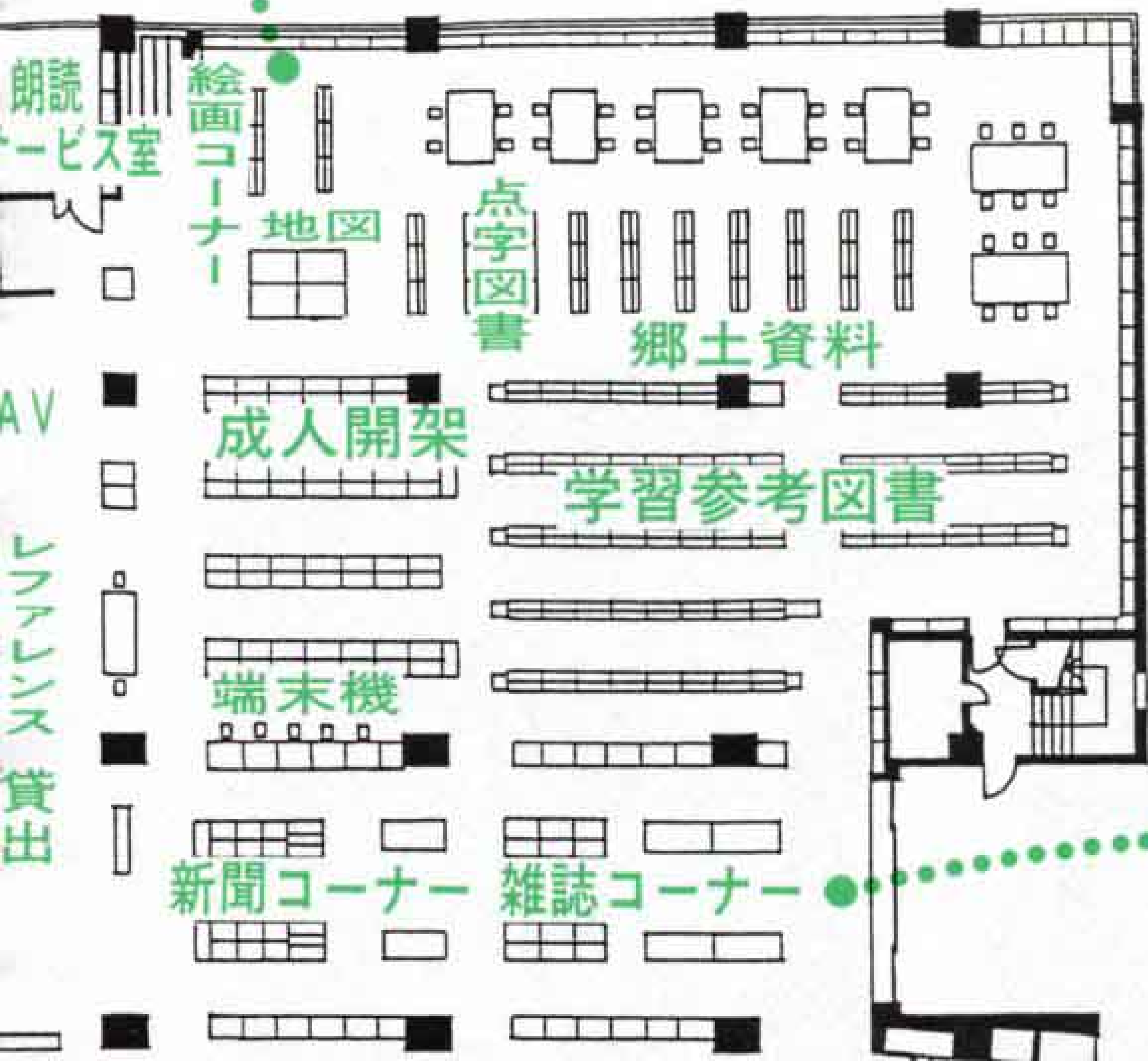

●**新聞・雑誌コーナー**  
 豊富な種類の新聞・雑誌を取りそろえてあります。雑誌のバックナンバーも見られます。



一階は、図書がすべて手にとって見られる開架式になっています。一般用図書や児童用図書、郷土・学習資料、新聞、雑誌、AV（視聴覚）資料などの利用ができます。また、落ち着いて読書ができるよう、読書席やタタミコーナーなどを用意してあります。

サービスデスクは一カ所にまとめ、図書の貸し出し・返却の受け付けと総合案内、レファレンスサービス（図書館の資料に関する質問、相談）を行います。

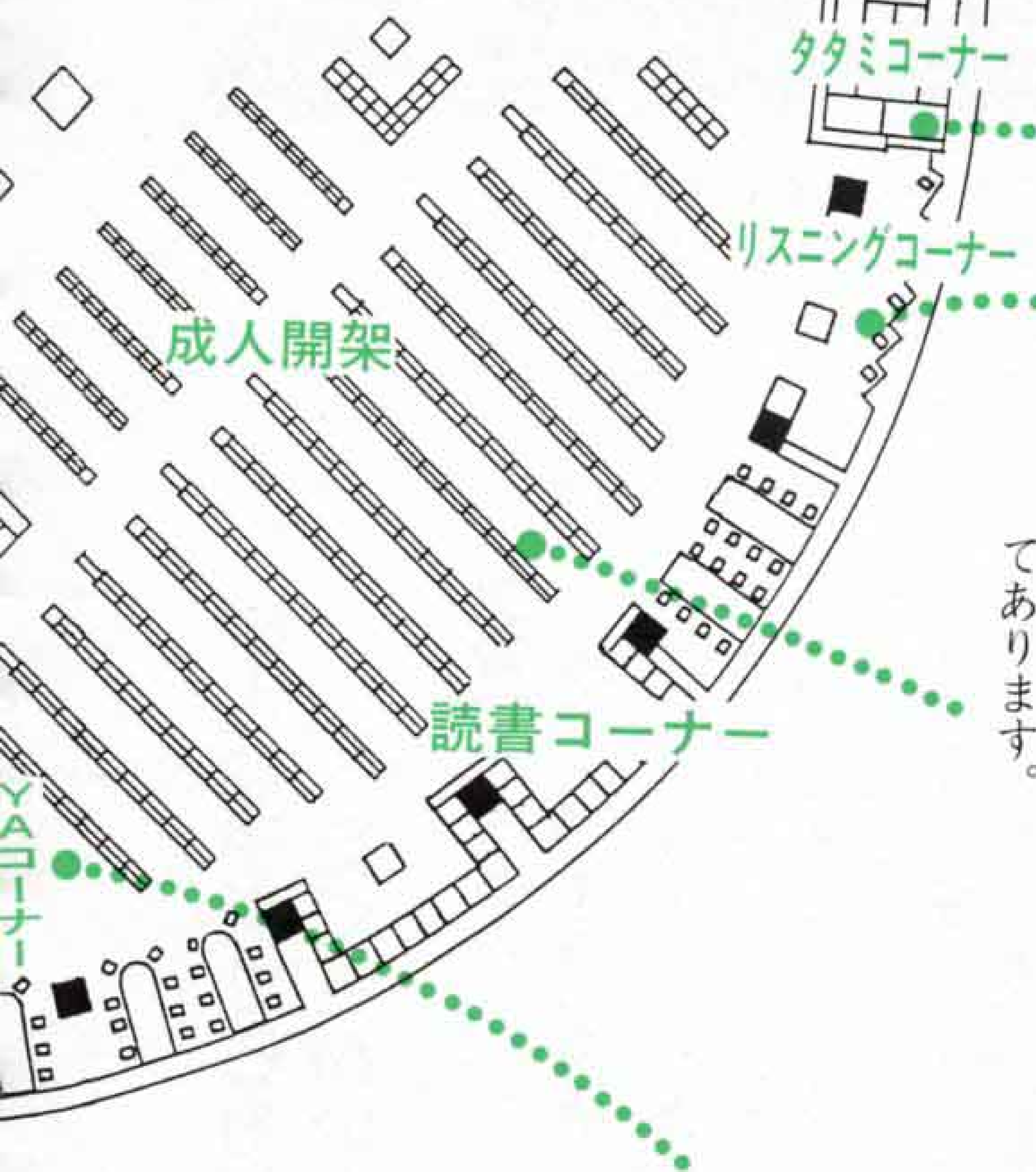

●**タタミコーナー**  
 靴を脱いでくつろぎながら本が読めます。また、囲碁や将棋も楽しめます。

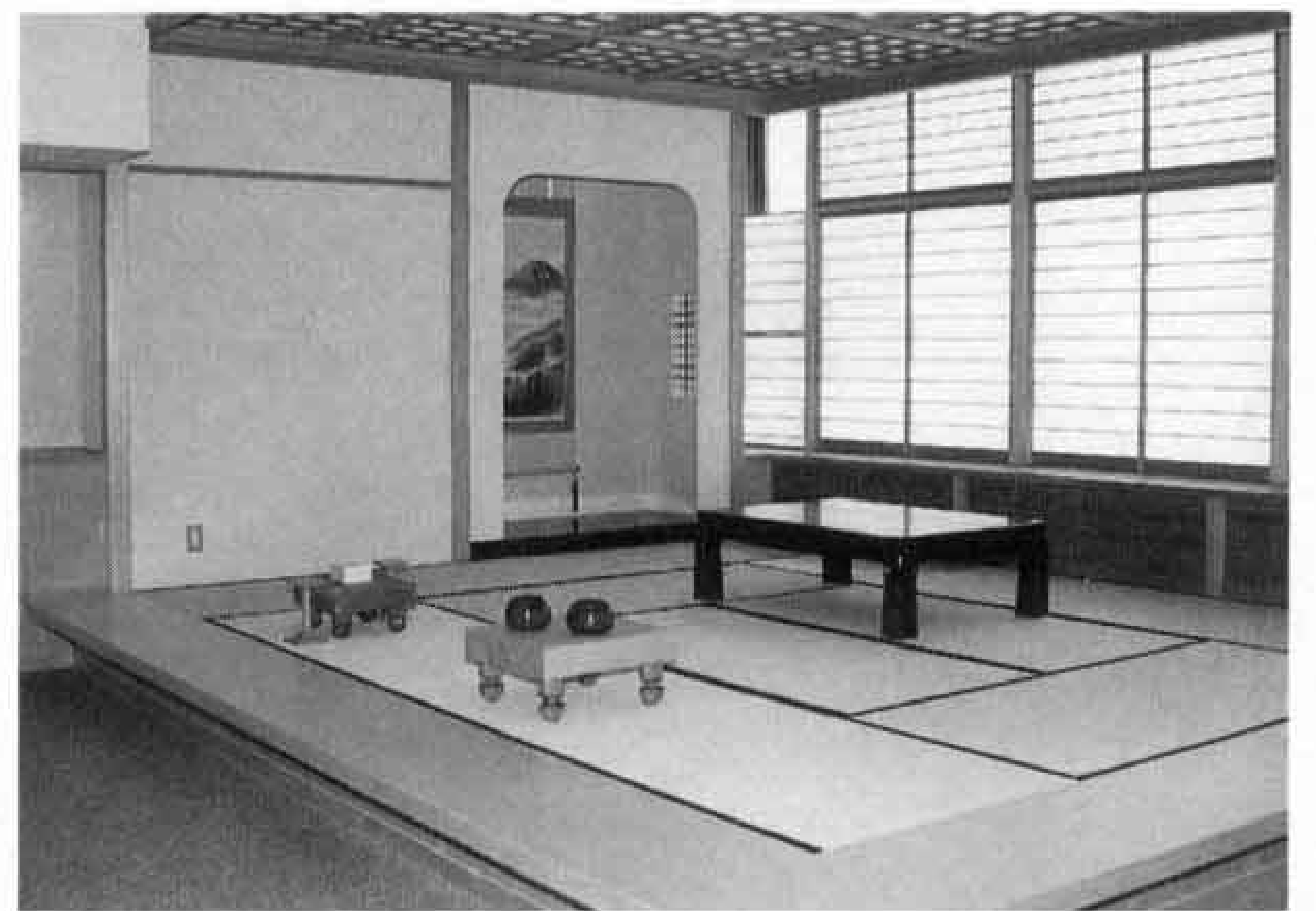

●**成人開架**  
 約十四万冊の図書が利用できます。資料の種類に応じて、わかりやすく配列してあります。



●**YA（ヤングアダルト）コーナー**  
 活字離れの進む中・高校生に図書館を利用してもらうと、このコーナーを設けました。中・高校生向けの本やティーンズ文庫、漫画などを取りそろえてあります。

また、伝言板があり、若者たちのふれあいの場としても活用されます。



●**リスニングコーナー**  
 AVコーナーで借りたCDとカセットテープが聞けます。8台のうち2台は、ポディーソニック（音を体感できるもの）です。



特集・中央図書館



●AV(視聴覚)コーナー  
豊富な種類のビデオ、CD、カセットテープ、LDを取りそろえてあります。館外貸し出しができるほか、館内でも利用できます。



ビデオが見られるモニター画面を九台用意。そのうちの一台は大画面で、しかもポディソニック。迫力満点で、臨場感が味わえます。



●エントランスホール  
ステンドグラスを通したやわらかい光が、入館者を温かく迎えます。また、モニターの大画面で、図書館の最新情報をお伝えします。そのほか、展示コーナーでは、図書館情報だけでなく、市民の皆さんの企画によるものも展示します。



絵本は見やすいよう、表紙を見せる置き方をしています。

●児童開架  
子供用の本、絵本、紙芝居など約三万冊を用意。子供が本を取りやすいよう、低い本棚になっています。読書用のテーブルも低くなっています。子供が楽に座れます。また、子供専用の端末機とサービスタスクも設けています。

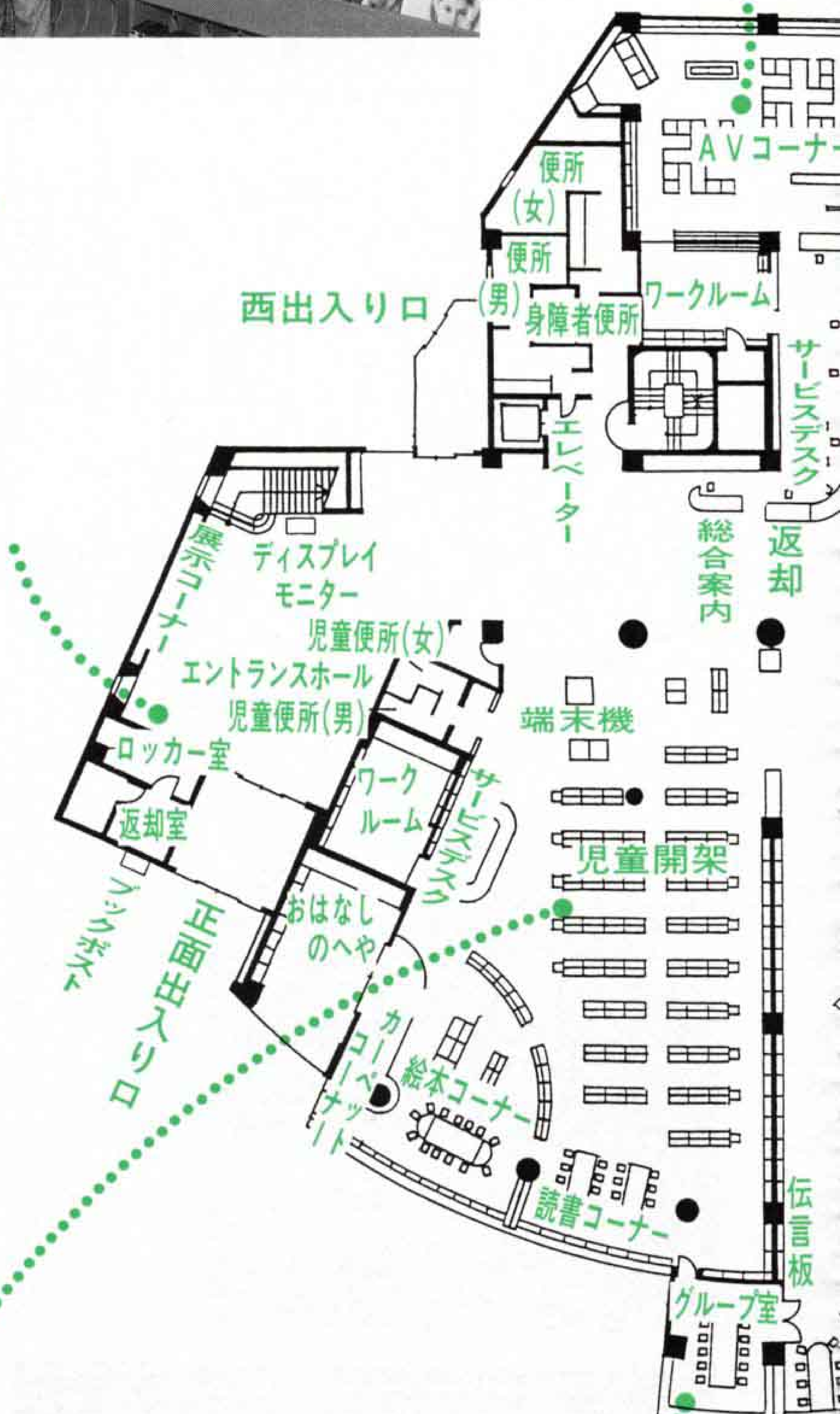

●グループ室  
読書会や図書の研究會など、グループで利用できます。

# 2階



●視聴覚室  
 舞台とハイビジョンにも対応できるスクリーンを備え、講演や映画会、人形劇、影絵など多目的に利用できます。また、電子ピアノも用意しており、音楽鑑賞会が開けます。

二階は、学習室、視聴覚室、会議室があり、学習と図書館活動を行う場になっています。また、図書館ボランティアの人たちが集うボランティア室や、朗読の吹き込みができる録音室があり、図書館ボランティアの活動拠点としても利用されます。そのほか、飲食コーナーやラウンジなどがあり、ゆつたりと休憩できます。

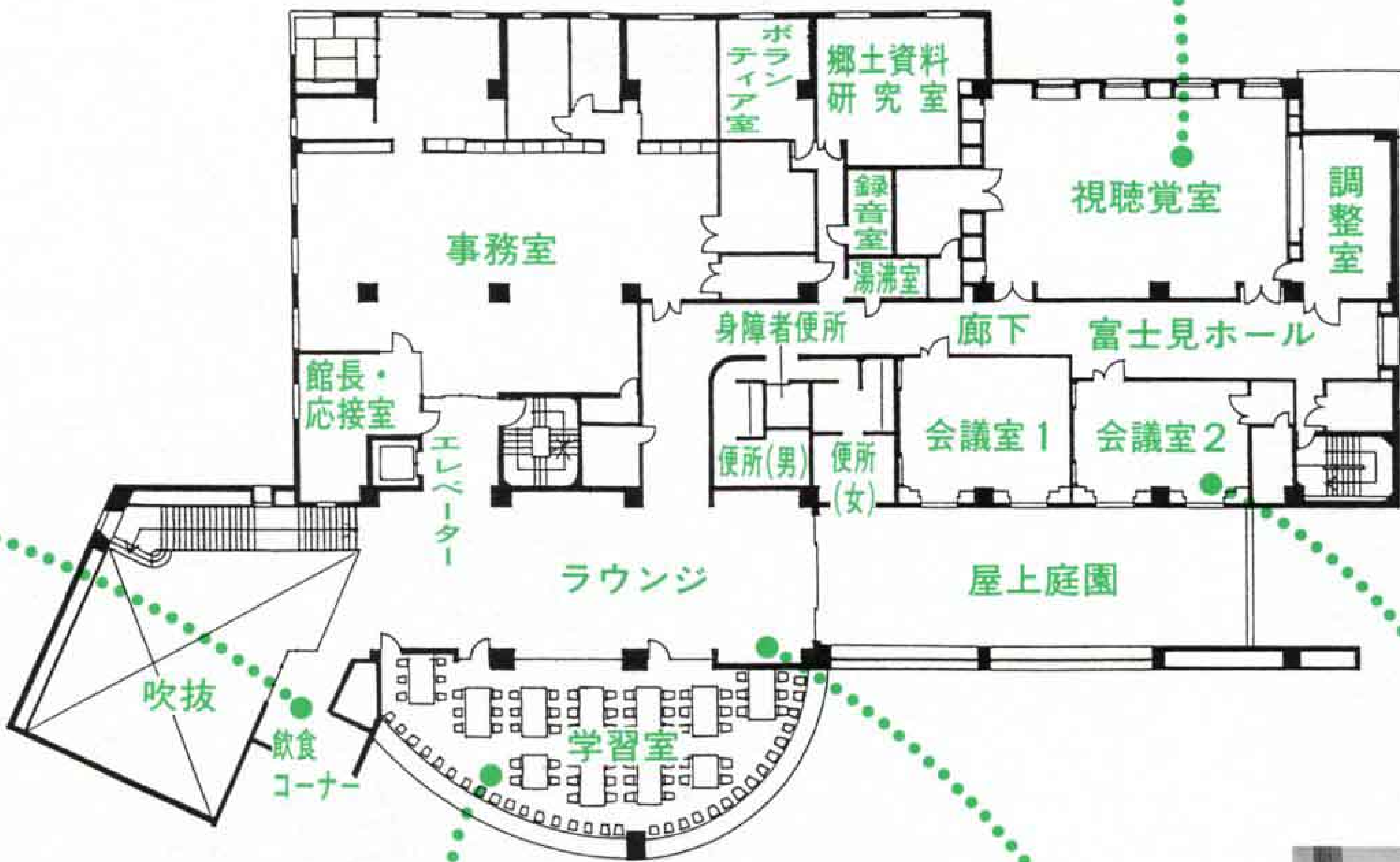

### ●会議室

テレビ画面で視聴覚室とつながり、子供連れでも安心して講演などの聴講ができます。



### ●学習室

学生と一般の人が学習する場として、九十八席設けています。明るく広々としたスペースで、学習にじっくり取り組めます。



ガラス越しに1階が見渡せ、学習のために来た人たちも、思わず書架に引き寄せられます。

●ラウンジと屋上庭園  
 ラウンジではゆつたりと談話ができます。また、北側の窓越しには、宇宙の発展をあらわすモニUMENTが見られ、心が休まります。







特集・中央図書館

# 中央図書館利用案内

## その他の階

三・四階は、約四十五万冊の図書を収蔵できる書庫があります。地下は駐車場と移動図書館車のスペースです。



### ● 飲食コーナー

館内では、飲んだり食べたりできるのはここだけです。自動給茶機と自動販売機を設置。

## 案内図



- ★ 駐車場への出入りは!
- ① 地上・地下への出入りができます
- ② 地下駐車場への進入だけできます

### 開館時間

九時～十七時

### 休館日

月曜日、国民の祝日、図書整理日(月末)

### 利用できる人

どなたでも無料で利用できます。

### 図書館資料(本、雑誌、紙芝居、複製絵画、AV資料など)を借りるとき

利用者カードが必要です。この利用者カードは、西図書館、東図書館、富士文庫、移動図書館車でも利用できます。

※利用者カードがない人は、身分を証明するもの(免許証、保険証など)をお持ちください。即時発行します。



### 図書館資料の借り方

● 本、雑誌、紙芝居  
一人十冊まで、期間は二週間以内。

### 複製絵画

中学生以上一人一点のみ、期間は一ヶ月

以内。

### ● ビデオ、CD、カセットテープ

一人三点まで、期間は一週間以内。

※ビデオ、CD、カセットテープ、LDは、館内で鑑賞することができます。ただし、館内利用の場合も、貸し出し手続きが必要です。

### 図書館資料の返し方

図書館が閉まっているときは、正面出入口のブックポストへ返してください。ただし、AV資料は傷がつきやすいので、直接AVデスクに返してください。

● 読みたい本や資料が見つからないとき  
係員にお尋ねください。また、利用者用端末機でも検索できます。読みたい本がその場になくときは、予約できます。

### レファレンスサービス

図書館の資料に関しての質問、相談に答えるサービスです。調査・研究をしているときや、調べ方がわからないときなどは、お気軽にご相談ください。

### コピーサービス

図書館の資料に限り、一枚十円でコピーできます。

### グループ室を使用したいとき

係員に申し出てください。電話でも予約できます。

### 駐車場

地上二十八台、地下五十九台の計八十七台がとめられます。車いす用のスペースもあります。

### 駐輪場

百二十台以上とめられます。

## オープン

## 十月四日(水) 十二時

街のオアシス「中央図書館」へ出かけて、本に出会い、そして、人に出会ってみませんか。

皆さんの来館をお待ちしています。



## おいしい水、富士の水 「水と心のハーモニー」

**8月4日** 「富士山からの贈り物、富士のおいしい水を！」をテーマに、「水と心のハーモニー」をロゼシアターで開催。講演と合唱、フルート演奏を通して、「富士山に降った雪や雨がしみ込んだ地下水を水源にしている富士市の水はおいしい」ということをPRするとともに、水の大切さを訴えました。

参加した一人は、「富士市の水質は硬度が低くて、本当にいい水だったんですね。こんなにおいしい水が飲めて、健康にもいいし、改めて幸せだなと感じました」と富士市の水のよさを再認識したようでした。



## 戦争の悲惨さと平和のとうとさを訴え 「平和のための富士戦争展」

**8月7日～11日** 「平和のための富士戦争展」が市役所2階市民ギャラリーで行われました。この戦争展は、市民に戦争の悲惨さを伝え、平和のとうとさを認識してもらおうと、富士戦争展実行委員会が毎年この時期に開催。会場には、「わたしの戦争体験」などのコーナーを設け、当時の新聞の切り抜きや写真、軍服などを展示しました。

ことしは、戦後50年と富士市の「核兵器廃絶平和都市宣言」10周年ということもあって、たくさんの方が来場しました。来場した小林美会さん(富士南小4年)は、「私たちの時代に戦争がなくてよかった。これからは戦争が起こらないといいですね」と戦争の恐ろしさを痛感したようでした。

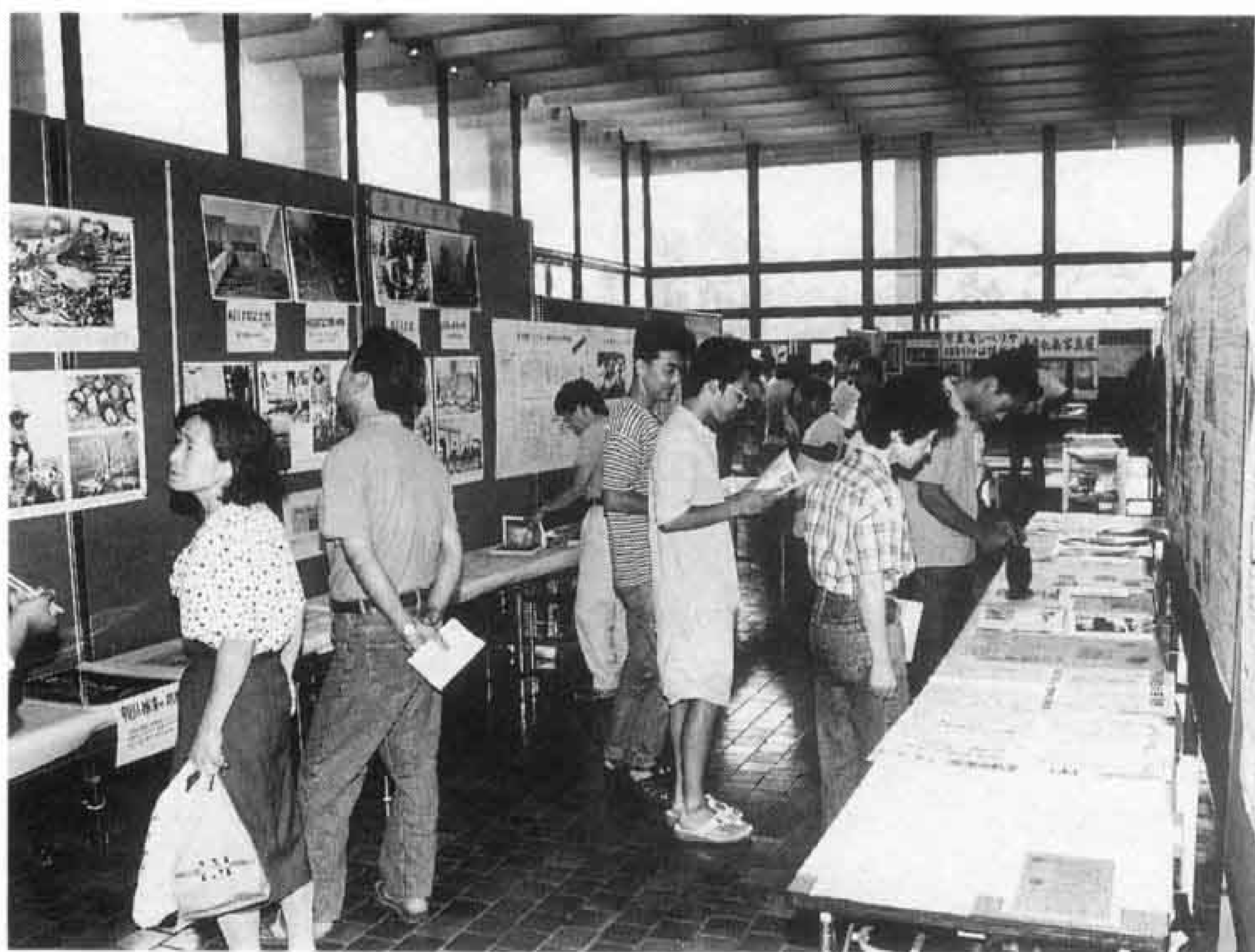

## 平和への願いを新たに 「富士市戦没者追悼式」

**8月15日** 50回目の終戦記念日の8月15日に、「富士市戦没者追悼式」がロゼシアターで行われました。遺族や市長、議長ほか関係者約1,000人が参列。正午の時報を合図に、戦没者2,652柱の霊に黙とうをささげ、亡くなった人たちの霊を慰めるとともに、平和への願いを新たにしました。

この日は、追悼式に先立ち、終戦50周年平和祈念講演が行われました。女優の正司歌江さんが、「明日に生きる～笑いと涙と希望の人生ドラマ」と題して講演。聴講者は、戦時中から戦後の波乱に富んだ正司さんの人生ドラマに聞き入っていました。





## 友情の輪が広がる 「富士市青少年の船」

8月15日～19日 「富士市青少年の船」が、中学生から青年までの研修生474人を乗せて、鹿児島県奄美大島へ行ってきました。この青少年の船は、青少年に洋上研修を通じて、思いやりの心と郷土愛の心を深めてもらおうと毎年行われています。

ことしは、天候に恵まれ、波がとても静かで、毎年続出する船酔い者もほとんど出ることもなく、船内には元気いっぱいの研修生の笑顔がたくさん見られました。洋上では、手旗信号、グループ学習などの研修や、レクリエーションなどを通して仲間づくりも行われ、友情の輪がいっぱい広がりました。

### オーシャンサイド ナウ vol. ⑰



このコーナーでは、富士市の姉妹都市アメリカ合衆国オーシャンサイド市の情報をお知らせしています。

8月21日～28日の8日間、富士市少年親善使節団が、オーシャンサイド市などを訪問しました。この訪問は、次代を担う青少年に国際的な視野を広げてもらおうと、ことし初めて行われたもの。富士市の中・高校生12人が、ホームステイをしながら、オーシャンサイド市の青少年との懇談会や市内見学などを行い、友好を深めてきました。



▶オーシャンサイド市長を表敬訪問

今回の使節団に参加した伊藤友昭さん(富士東高2年)に、貴重な体験を話していただきました。

4日間オーシャンサイド市に滞在しましたが、あっという間に過ぎてしまいました。市長さん、ホストファミリー、ミラコスタ大学の学生…、みんないい人ばかりで、とてもよくもてなしてくれました。ですから、楽しくて楽しくて日本に帰るのが嫌になってしまった

◀伊藤友昭さん(左)とホストファミリーのスタンブローさん



くらいです。会話は、片言ながら何とかすべて英語で話げたので、お互いに親近感が持てたと思います。特に、ホストファミリーのスタンブローさんとは、本当に仲よくなれ、お母さんのように思えてきました。この使節団に参加して、すばらしい体験をすることができたと思います。ぜひまた訪れてみたいですね。

### ロシアのサンクトペテルブルグの少年少女合唱団

## サマンタ合唱団

サンクトペテルブルグの作曲家ザリツカヤさんが、阪神・淡路大震災で被災された人々のために哀悼曲を作曲し、これを披露することと被災地の激励のために来日しました。ザリツカヤさんはサンクトペテルブルグでのチャリティーコンサートの義援金を被災地に寄贈し、神戸市、西宮市などで公演した後に富士市で公演します。

10月15日(日) 18:00開場 18:30開演

ロゼシアター小ホール

曲 目 グロリア、エレジーサダコ、赤トンボ、ロシア民謡など  
入場無料 入場整理券は10月1日からロゼシアター、文化振興課、日口友好協会会長宅で配布します。



問い合わせ 富士市日口友好協会会長 奈木 方 ☎52-4780

16 17 18 19 20 **21** **22** 23 24 25 26 27 **28** **29** 30 31

☐ は閉庁日です。

**男女共同参画セミナー  
女性学入門**  
☎ 保健女性センター 64-8995

と き 10月14日～11月11日 毎週土曜日 13:00～15:00 計4回  
ところ 保健女性センター  
対 象 一般男女（できるだけ4回とも参加できる人）  
定 員 30人  
講 師 内藤和美さん（昭和女子大学助教授）  
申し込み 10月12日までに、電話で保健女性センターへ  
\*託児希望者は予約してください

**ポリオ生ワクチン予防接種  
(小児マヒ)**  
☎ 保健女性センター 62-6311

と き 10月11日(水)～11月6日(月)  
対 象  
◇1回目 平成7年1月1日～6月30日に生まれた乳幼児  
◇2回目 平成6年7月1日～12月31日に生まれた乳幼児  
◇7歳6ヵ月までは受けることができます  
★注意事項  
◇母子健康手帳を忘れると、投与を受けられません  
◇予診票（問診票）のない人は、印鑑を持参してください  
◇体温測定は、朝と会場での2回はかってください  
◇市内の医療機関では受けられません  
◇日程や会場は健康カレンダーをごらんください。（会場は各地区の公民館）

**富士市民大学歴史講座**  
☎ 文化振興課 内線 2721

と き 10月17日～11月7日 毎週火曜日 19:00～20:30 計4回  
ところ ラ・ホール富士 研修室  
対 象 市内在住・在勤・在学の人  
テーマ 「自然災害の歴史と富士市」「八代将軍吉宗の時代」  
受講料 1,000円  
定 員 150人（先着順）  
申し込み 10月9日～12日に、受講料を持参し文化振興課へ

 **10月の献血**  
☎ 社会福祉課 内線 2312

| 日     | 場 所               | 時 間         |
|-------|-------------------|-------------|
| 5(木)  | 市立富士体育館           | 9:30～15:30  |
| 15(日) | 中央公園<br>(福祉まつり)   | 9:30～15:30  |
| 19(木) | 市役所西口             | 9:30～15:30  |
| 20(金) | 東公民館              | 9:30～11:30  |
|       | 富士見台ショッピングセンターハロー | 13:30～15:30 |
| 25(水) | 天間公民館             | 9:30～11:30  |
|       | 鷹岡公民館             | 13:30～15:30 |
| 28(土) | J R 富士駅前          | 10:00～16:00 |
| 29(日) | 田子浦公民館            | 9:00～14:30  |

**★10月の納税★**  
市・県民税 第3期  
国民健康保険税 第4期  
納期 10月15日～31日

**富士三二大学講座**  
☎ 人事課 内線 2842

と き 10月5日～12月5日 18:00～19:30 計8回  
ところ ラ・ホール富士 研修室  
内 容 「マインドコントロールとは何か」「自転車五大陸13万キロ走破」「三国志に学ぶ人間学」「日本人の余暇感覚」などの講座  
定 員 50人（先着順）  
受講料 無料  
申し込み 電話で人事課へ

**「環境と森林」の講演会**  
☎ 林政課 内線 2572

私たちの生活と森林は、どのようなつながりがあるのでしょうか？森林博士の話を聞いてみませんか。  
と き 10月5日(木) 14:00～16:00  
ところ ロゼシアター 小ホール  
講 師 渡辺定元さん（三重大学教授）  
入場料 無料  
問い合わせ 富士農林事務所林業振興課 ☎65-2202

**はた 機織り体験を  
してみませんか**  
☎ 市立博物館 21-3380

と き 10月14日(土)・18日(水)・25日(水)・11月3日(金)・17日(金)・25日(土) 10:30～12:00と13:00～14:30  
ところ 歴史民俗資料館(博物館北側)  
申し込み 当日直接会場へ

**福祉・保健コーナー ②**

**社会福祉センター**

お年寄りが生きがいのある楽しい生活を送ることができるように、社会福祉センターがあります。

利用できるのは、60歳以上の人、心身に障害のある人や児童、母子世帯、付き添い者となっていますが、東部市民プラザと鷹岡市民プラザは、三世交代交流の場として、一階部分は誰もが利用できます。

センターには浴場のほか健康器具としてヘルストロンやマッサージ器があ

り、大広間のステージにはカラオケも完備しています。

さらに、田子浦荘と東部市民プラザでは夏期に無料でプールを開放し、鷹岡市民プラザには図書館や多目的ホールも併設されているため、子供たちを初め多くの人に利用されています。

また、健康相談、機能訓練教室や生きがい創造事業としての陶芸、墨絵、



鷹岡市民プラザ

薬草など各種教室や寿大学、演芸大会なども行われています。

今後は在宅保健・福祉活動の拠点としてより一層活用できるように、施設や運営の充実を図っていきます。

★広見荘 ☎21-5558

★田子浦荘 ☎61-0171

★東部市民プラザ ☎34-0500

★鷹岡市民プラザ ☎72-1770

休館日：月曜日、第3日曜日、祝日

★滝川福祉センター ☎38-0699

休館日：月曜日、火曜日

★元町福祉センター ☎62-0375

休館日：月曜日

問い合わせ 社会福祉課 内線2311

# 暮らしのたより

10月 - ① 2 3 4 5 6 7 8 9 10 11 12 13 14 15

## 10月の歩く会

☎ 体育振興課 内線 2727

と き 10月15日(日) 雨天は22日(日)  
と ころ 日本平  
集 合 富士駅改札口前 8:30  
コ ー ス 富士駅発8:46 草薙駅着9:14  
→日本平 片道約5km  
持 ち 物 弁当、水筒、タオル、雨具  
問 い 合 せ 歩く会事務局(中村 方)  
☎51-2985

## 働く人の 労働安全衛生講座

☎ 商工労政課 内線 2591

と き・テーマ  
10月3日(火) 「労働分野の規制緩和」  
10月13日(金) 「正しい食生活で成人  
病予防」  
11月8日(水) 「老後生活に向けたマ  
ネープラン」  
\*18:00~19:30  
と ころ ラ・ホール富士 研修室  
対 象 勤労者 受講料 無料  
定 員 150人(先着順)  
申 込 み 希望の講座を電話で商工労  
政課へ

## 市民グラウンド・ ゴルフ大会

☎ 体育振興課 内線 2727

と き 11月5日(日) 雨天は19日(日)  
と ころ 富士川緑地少年スポーツ広場  
対 象 市内在住・在勤で小学4年生  
以上の人  
チ ー ム 1チーム6人(団体戦)  
参 加 費 無料  
申 込 み 10月20日までに、電話また  
は直接体育振興課へ

## 「富士山こどもの国」 みどりの探検隊参加者募集

☎ 政策推進課 内線 2833

と き 10月28日(土) 9:00~15:00  
と ころ こどもの国建設地(勢子辻)  
内 容 五感を使った自然体験ゲーム、  
広葉樹植栽イベント  
対 象 市内在住で自然に興味のある  
人や親子(子供は原則5歳以上)  
定 員 100人(応募多数は抽せん)  
申 込 み 10月12日までに、FAXま  
たははがきに住所、氏名、年齢(学年)、  
電話番号を書いて、〒417 富士市永  
田町1-100 富士市役所政策推進課へ  
FAX 51-1456

## 富士古典文学講座

☎ 富士公民館 63-5211

と き 11月25日(土) 13:00~  
と ころ 富士市民センター 大ホール  
対 象 一般男女  
テ ー マ 「北条政子とその時代」  
講 師 永井路子さん(作家)  
受 講 料 1,000円  
申 込 み 10月2日~9日に、受講料  
を持参し富士公民館へ

## 飼えなくなった犬・ねこの引き取り日

10月6日~27日 毎週金曜日  
9:00~10:00 静岡県富士総合庁舎  
問い合わせ 環境衛生課 内線2052

## 個別健康相談

~赤ちゃんからお年寄りまで~

☎ 保健女性センター 64-8993

健康、育児、食生活に関することな  
ら何でもご相談ください。保健婦・栄  
養士があなたの話をお聞きします。  
と き 10月12日(木)・26日(木)  
9:00~17:00  
と ころ 保健女性センター  
申 込 み 電話で保健女性センターへ  
予約してください

## 静岡県

## 下水道女性フォーラム

☎ 下水道部管理課 内線 2511

下水道の大切さを、女性ならではの  
立場で考えてもらうため、基調講演と  
パネルディスカッションを行います。  
と き 10月20日(金) 13:30~16:20  
と ころ ロゼシアター 中ホール  
対 象 一般女性  
定 員 500人 参加費 無料  
テ ー マ 日本一の下水道県を目指して  
講 師 栗原秀人さん(建設省建設専門官)  
麻生アヤさん(倉敷市文化振興財団職員)  
申 込 み 電話で下水道部管理課また  
は直接会場へ

## 平成7年度

## 富士市技能者表彰

☎ 商工労政課 内線 2591

市は、長く同一職業に従事し技能の  
錬磨、後進の指導育成などに功績のあ  
った人を表彰します。表彰の対象とな  
る人を推薦してください。  
①優秀技能者表彰  
対 象 同一職種に20年以上従事し、  
11月1日現在40歳~49歳の技能職者  
②技能功労者表彰  
対 象 同一職種に30年以上従事し、  
11月1日現在60歳以上の技能職者  
推薦方法 ①②とも10月5日までに被  
推薦者の職種に関係する組合・団体  
などの代表者を通じて、推薦届けを  
商工労政課へ提出してください



## 届きましたか、 調査票

現在、皆様のお宅に国勢調査の調査  
票をお届けしています。調査票にはふ  
だん住んでいる人を漏れなく記入して  
ください。

## 国勢調査

平成7年10月1日(日)

9月下旬から調査員がお伺いしています  
総務庁統計局・富士市役所総務課  
内線 2765・2766

## 10月の水道料金納入地区 下水道使用料

(鷹岡(厚原全区、久沢北区・東区)、富士見台、駅南、岩松、原田、大淵(大淵  
1・2・3、八王子1・2・本、穴原1・2、中野1・2、落合、片倉、三ッ倉、末広、富士本  
中・西、大富、次郎長、境、希望ヶ丘、大峯、一色)、今泉、伝法)

納入期限は10月末日まで(納入はお早めに、お忘れなく)  
納入は手続が簡単、便利な指定金融機関などの口座振替で

問い合わせ 水道部営業課 内線2534、2535

16 17 18 19 20 21 22 23 24 25 26 27 28 29 30 31 □は閉庁日です。

### 青年海外協力隊募集説明会

☎ 国際交流室 内線 2862

青年海外協力隊は、自分の持つ技術や経験を生かして、アジア、アフリカ、中南米などの国づくりに協力するボランティア活動です。

★説明会日程(18:30~20:30)

| と き       | と こ ろ        |
|-----------|--------------|
| 10月17日(火) | 静岡県教育会館(静岡市) |
| " 31日(火)  | 三島商工会議所      |
| 11月16日(木) | 静岡県教育会館(静岡市) |

資 格 20歳~39歳の日本国籍を持つ健康な男女  
 募集期間 10月15日~11月30日  
 問い合わせ 静岡県生活文化部国際課 ☎054-221-3306

### ワープロ・パソコン教室

☎ ラ・ホール富士 53-4300

#### ◎ワープロ教室

- ①昼間コース 11月1日~12月20日  
毎週水曜日 10:00~12:00 計8回
- ②夜間コース 11月1日~12月20日  
毎週水曜日 19:00~21:00 計8回
- ③土曜日コース 11月4日~25日  
毎週土曜日 13:00~17:00 計4回

#### ◎パソコン教室

- ①昼間コース 11月2日~12月21日  
毎週木曜日 10:00~12:00 計8回
- ②夜間コース 11月2日~12月21日  
毎週木曜日 19:00~21:00 計8回
- ③土曜日コース 11月4日~25日  
毎週土曜日 13:00~17:00 計4回

————— 各コースとも —————  
 ところ ラ・ホール富士  
 受講料 4,500円  
 定員 8人(応募多数は抽せん)  
 対象 勤労者、一般(学生は不可)  
 申し込み 10月13日~22日に直接ラ・ホール富士へ(16日は休館日)

### 国民年金の出張徴収と年金相談

☎ 国民年金課 内線 2343

市と社会保険事務所は、国民年金保険料の出張徴収と年金相談を行います。保険料の納め忘れや、年金についての相談がある人は、お気軽にお出かけください。

| と き       | と こ ろ         |
|-----------|---------------|
| 10月17日(火) | 富士公民館、鷹岡公民館   |
| " 18日(水)  | 吉永公民館、富士駅南公民館 |
| " 19日(木)  | 岩松公民館、大淵公民館   |
| " 23日(月)  | 広見公民館、須津公民館   |
| " 24日(火)  | 今泉公民館、田子浦公民館  |
| " 25日(水)  | 伝法公民館、富士南公民館  |
| " 26日(木)  | 吉原公民館、元吉原公民館  |

\*時間は各会場とも15:30~18:30

### 静岡県住まいの文化賞 応募作品募集

☎ 建設部管理課 内線 2493

地域にマッチした個性と魅力ある住宅を顕彰し、住文化の育成と住宅産業の振興を図るものです。  
 対象 完成している住宅(専用・併用・集合住宅、住宅団地)  
 表彰対象者 建築主、設計者、施工者  
 応募期間 10月1日~12月20日  
 問い合わせ 静岡県都市住宅部住宅課 ☎054-221-3084

### 1996年版 県民手帳

○大型判 500円 ○小型判 430円  
 申し込み 10月16日までに総務課へ申し込んでください 内線2766

### 社会教育・生涯教育 セミナー

☎ 社会教育課 内線 2718

- ★東海大学ふれあい教養セミナー  
 とき 10月28日(土) 14:00~  
 ところ 東海大学短期大学部(静岡市)  
 テーマ 「回転ドア的幸福論」  
 講師 土屋賢二さん(哲学者)  
 申し込み 10月20日までに、電話またははがきで東海大学社会教育センター事務局へ ☎0543-34-2385
- ★野村生涯教育勉強会(勉強会と討議)  
 とき 10月20日(金) 10:00~15:00  
 ところ 富士宮市民文化会館  
 テーマ 「生涯教育」 参加費 500円  
 申し込み 電話で野村生涯教育センターへ ☎054-257-9111

### いつせい防疫

☎ 環境衛生課 内線 2052

| 月 日      | 午 前               | 午 後                   |
|----------|-------------------|-----------------------|
| 10月9日(月) | 中村町<br>吉原上中町      | 上田端<br>田端町<br>中桁      |
| " 11日(水) | 宮の上<br>長者町<br>三日市 | 瓜島<br>日乃出町<br>千代田町    |
| " 12日(木) | 伝法町1              | 伝法町2・3<br>十兵衛北        |
| " 13日(金) | 蓼原町1~4            | 塔の木<br>川原宿<br>藤間      |
| " 16日(月) | 五味島<br>本市場4       | 本市場1~3<br>千寿町         |
| " 17日(火) | 平垣町<br>平垣2・3      | 水戸島上<br>平垣北町<br>水戸島上南 |
| " 18日(水) | 国久<br>浅間町         | 中島新道町<br>本市場新田<br>前田  |
| " 19日(木) | 柚木                | 水戸島中<br>平垣八幡町         |
| " 20日(金) | 松本                | 富士中島上<br>富士中島下        |

### 市役所2階の天井工事を

### 10月中旬から平成8年8月下旬までの予定で行います

工事に伴い、次のとおり業務の移転や使用の制限があります。

- ◎工事期間中は市役所2階の出入り口は使用できません
- ◎市民相談室は10月16日(月)から8階へ移転します
- ◎市民ギャラリーは10月2日(月)から使用できません
- ◎富士市住宅相談所は10月5日(木)からラ・ホール富士1階相談室へ移転します(相談日時 毎週第1~第3木曜日 9:00~15:00)
- ◎市民課の業務は平常どおり行いますが、待合ホールが狭くなり混雑が予想されますので、諸証明の交付を行っている次の公民館をご利用ください。

【住民票、戸籍謄抄本、印鑑証明書、税関係証明】  
 鷹岡・富士・吉永・須津・大淵・天間・岩松・元吉原公民館

\*原田公民館は住民票など市民課の諸証明のみで、午前中に受付したものを午後には交付します

問い合わせ 管財課 内線2783



心に問い、魂に聞き、  
 湧き立つ情念が燃え上がる

### 短歌絶叫コンサート

ふくしま やすき  
**福島 泰樹**

11月24日(金) 開場18:30 開演19:00  
 ロゼシアター 小ホール  
 入場料 3,000円(全席指定)  
 問い合わせ ロゼ・チケットセンター ☎60-2500

# 暮らしのたより

10月- ① 2 3 4 5 6 7 8 9 10 11 12 13 14 15

## 平成8年度

# 幼稚園児を募集します

☎ 学校教育課 内線2734

### ☆市立幼稚園☆

受付 10月16日(月) 13:00~16:00  
 該当児 ●2年保育 (元吉原・原田・大淵・田子浦・岩松・天間幼稚園)  
 平成3年4月2日~4年4月1日に生まれた幼児  
 ●3年保育 (浜・昭和・南幼稚園)  
 平成4年4月2日~5年4月1日に生まれた幼児

申し込み・問い合わせ 希望する幼稚園へ保護者が印鑑を持って、幼児と一緒に出かけください  
 \*原田・岩松・田子浦・大淵幼稚園では、言葉に障害や発達の遅れを持つ幼児のために「ことばの教室」を開設しています。公私立を問わず、幼稚園児や保育園児のほか、在宅児でも指導を受けることができます。

| 幼稚園名   | 住所       | 電話番号    |
|--------|----------|---------|
| 元吉原幼稚園 | 今井3-4-3  | 33-0169 |
| 昭和幼稚園  | 比奈160    | 34-0300 |
| 原田幼稚園  | 原田480    | 52-1202 |
| 大淵幼稚園  | 大淵3022   | 35-0049 |
| 田子浦幼稚園 | 川成島138-1 | 61-2154 |
| 浜幼稚園   | 中丸892-91 | 61-1422 |
| 岩松幼稚園  | 松岡804    | 61-1227 |
| 南幼稚園   | 横割5-10-1 | 61-8055 |
| 天間幼稚園  | 天間1047-1 | 71-1638 |

### ☆私立幼稚園☆

受付 10月16日(月) 9:00~  
 該当児 ●2年保育 平成3年4月2日~4年4月1日に生まれた幼児  
 ●3年保育 平成4年4月2日~5年4月1日に生まれた幼児  
 申し込み・問い合わせ 希望する幼稚園へ

| 幼稚園名     | 住所        | 電話番号    |
|----------|-----------|---------|
| 曙幼稚園     | 吉原4-17-45 | 52-0539 |
| いまいづみ幼稚園 | 今泉5-8-2   | 52-6006 |
| 光明幼稚園    | 浅間上町10-3  | 52-1322 |
| 神戸幼稚園    | 富士見台1-6-8 | 21-3805 |
| 須津幼稚園    | 神谷227     | 34-2295 |
| 鈴川幼稚園    | 鈴川東町16-17 | 32-0475 |
| するが幼稚園   | 中島122     | 61-8778 |
| 吉原聖母幼稚園  | 伝法3631    | 51-6178 |
| たかおか幼稚園  | 厚原1385    | 71-3085 |
| 藤田幼稚園    | 大淵2964-1  | 35-3178 |
| 富士ふたば幼稚園 | 水戸島本町2-10 | 61-3121 |
| 富士リズム幼稚園 | 伝法1740-1  | 53-6969 |
| みのる幼稚園   | 富士見台7-9-8 | 21-4115 |
| ゆきよし幼稚園  | 宮島251-5   | 63-3083 |
| わかば幼稚園   | 大淵字萩ノ原3   | 21-0115 |
| 富士中央幼稚園  | 蓼原113-1   | 60-0700 |

## 小学校の入学通知を郵送します

☎ 学校教育課 内線 2733

平成8年度の小学校入学通知書を、保護者の皆さんへ郵送します。  
 入学該当者は、平成元年4月2日から平成2年4月1日までに生まれた子供です。次に該当する場合は、学校教育課へご連絡ください。  
 ◎記載事項に誤りがある場合や、住所を変更した場合  
 ◎身体虚弱、言語障害、心身障害などのために、普通学級での就学が困難と思われる場合  
 ◎平成7年10月1日現在の住所に郵送しますが、該当児童で通知書が届かない場合  
 \*入学シーズンになると、教育委員会の名を使って訪問販売をする業者がいるようです。教育委員会では物品の販売、あっせん、委託などは一切していませんので、十分にご注意ください。

## 笑顔いっぱい ふれあい広場

# 市民福祉まつり

10月15日(日) 10:00~15:00

中央公園

★ふれあいコーナー

★福祉コーナー

★子供コーナー

★バザー・食べ歩きコーナー

問い合わせ 障害福祉課 内線2320

# 我が家のアイドル



田中一気 ちゃん H6.3.7生  
 父・正孝 母・佳津江(厚原)  
 「いたずら大好き、元気な僕です」



杉山朝哉 ちゃん H6.7.20生  
 父・幸宏 母・育子(一色)  
 「わんぱくで、元気と笑顔が取り柄の僕です」



深沢綾方 ちゃん H5.12.2生  
 父・聡 母・緑(中里)  
 「わたし、将来の夢はトコヤさんになることです」



遠藤亮太 ちゃん H6.3.8生  
 父・豊 母・玉絵(今泉)  
 「僕はお散歩がだーい好きです」

★応募先  
 富士市永田町1-100  
 富士市役所広報広聴課

# 暮らしの カレンダー

10月 OCT  
[神無月]

- ・仕事と育児を考える月間
- ・労働保険適用推進月間
- ・国民年金推進月間(11月まで)
- ・赤い羽根共同募金運動 (12月31日まで)

●市役所と中央病院は毎週土・日曜日が休みです

## 10月の博物館

企画展「お母さんの小さな歴史～女性の通過儀礼～」  
11月5日まで  
企画展特別講演会  
「女性の働きと霊力」  
14日 19:00～20:30  
クイズラリー 14日、28日



企画展の様子

|     |   |
|-----|---|
| 1日  | 国勢調査 →P 13<br>全国労働衛生週間 ～7日<br>中学校音楽発表会(富士市民センター)<br>行政書士無料相談(富士市民センター)                        |
| 2月  | 固定資産税・都市計画税・国民健康保険税第3期納期限   |
| 3火  | 富士市総合文化祭<br>(ロゼシアター、富士市民センター)～22日<br>離乳食講習会・前期(保健女性センター)                                      |
| 4水  | 都市景観の日 結婚相談(吉原公)<br>中央図書館がオープン →P 2<br>まちなみ写真展(新富士駅ステーションプラザFUJI)～11日                         |
| 5木  | 献血 →P 12<br>富士市住宅相談所がラ・ホール富士へ移転 →P 14<br>3ヵ月・9ヵ月児健康相談(須津公)<br>1歳6ヵ月児健診(保健女性センター)              |
| 6金  | 犬・ねこの引き取り日 →P 13<br>3ヵ月・9ヵ月児健康相談(吉永公、保健女性センター)  |
| 7土  | かりがね祭り(かりがね堤)<br>星空のコンサート(中央公園)<br>司法書士無料法律相談(ロゼシアター)   |
| 8日  | 緑と花の百科展(中央公園) 結婚相談(吉原公)<br>駿河荘大運動会(老人ホーム駿河荘)<br>静岡県小学生陸上競技選手権大会<br>(総合運動公園陸上競技場)              |
| 9月  |   |
| 10火 | 40歳からの健康週間 ～16日<br>体力づくり富士市民大会(総合運動公園)<br>[体育の日]  |
| 11水 | 違反建築防止週間 ～17日 結婚相談(吉原公)<br>富士市福祉展(ロゼシアター)～15日<br>ポリオ生ワクチン予防接種 →P 12<br>3ヵ月・9ヵ月児健康相談(保健女性センター) |
| 12木 |   |
| 13金 | 犬・ねこの引き取り日 →P 13<br>3歳児健診(富士保健所)  |
| 14土 | 機織り体験 →P 12   |
| 15日 | 市民福祉まつり →P 15<br>献血 →P 12   |

|     |   |
|-----|---|
| 16月 | 比奈諏訪大明神秋季大祭(比奈諏訪神社)<br>市立・私立幼稚園入園受付 →P 15<br>市民相談室が市役所8階へ移転 →P 14<br>3ヵ月・9ヵ月児健康相談(保健女性センター)   |
| 17火 | 離乳食講習会・後期(保健女性センター)<br>国民年金の出張徴収と年金相談 →P 14   |
| 18水 | 機織り体験 →P 12<br>結婚相談(吉原公)  |
| 19木 | 献血 →P 12<br>3ヵ月・9ヵ月児健康相談(丘公)<br>1歳6ヵ月児健診(保健女性センター)  |
| 20金 | 静岡県下水道女性フォーラム →P 13<br>献血 →P 12 3歳児健診(富士保健所)<br>犬・ねこの引き取り日 →P 13<br>3ヵ月・9ヵ月児健康相談(今泉公)         |
| 21土 | 柏原立円寺星祭り  |
| 22日 | 宮下山神社水神祭<br>静岡県スポーツ祭テニス競技大会(総合運動公園庭球場)<br>老人スポーツ大会(今泉小学校)                                     |
| 23月 |   |
| 24火 | 3ヵ月・9ヵ月児健康相談(広見公)<br>離乳食講習会・前期(保健女性センター)<br>2歳児むし歯予防教室(保健女性センター)                              |
| 25水 | 機織り体験 →P 12<br>献血 →P 12 結婚相談(吉原公)<br>3ヵ月・9ヵ月児健康相談(富士見台公)                                      |
| 26木 | 3ヵ月・9ヵ月児健康相談(鷹岡公)<br>1歳6ヵ月児健診(保健女性センター)   |
| 27金 | 犬・ねこの引き取り日 →P 13<br>3ヵ月・9ヵ月児健康相談(保健女性センター)<br>3歳児健診(富士保健所)                                    |
| 28土 | 富士市産業まつり & ふじ商工フェア(中央公園)～29日<br>自衛消防隊小型ポンプ操法大会(市役所北側駐車場)<br>吉原商業高校南稜祭(吉原商業高校)～29日<br>献血 →P 12 |
| 29日 | 富士市小学校陸上競技大会(総合運動公園陸上競技場)<br>かじま祭(富士市民センター、平垣公園)<br>献血 →P 12                                  |
| 30月 |   |
| 31火 | 市・県民税第3期納期限<br>国民健康保険税第4期納期限  |

### こちら編集室

中央図書館の特集はいかがでしたでしょうか?私にとって、初の特集8ページ立て。編集中は秒刻みの生活で、最後の方は頭が回らなくなり、文章は支離滅裂。まだまだ修行が足りないことを痛感しました。あ～あ、中央図書館へ行って、のんびりとCDを聞きながら本でも読みたいな。

人口 233,284人  
男 116,289人 女 116,995人  
世帯 73,621世帯 (9月1日現在)  
発行・編集 富士市総務部広報広聴課  
☎51-0123

