

ここに生きる ③

若い人との 交流が楽しみ

水戸島
菊地清四郎さん・88歳

お正月のお飾りづくりを始めて、
四十年余り。今では、地域の子供
とその親たちにつくり方も教えて
いる菊地さん。お飾りができ上が
ったときの子供たちの笑顔や、若
い人たちとの交流が一番の楽しみ
です。



- 2・4 私たちの街の家計簿チェック!
- 5 常葉学園富士短期大学はことして5年目
- 6 犬のふんの始末は最低限のマナー
- 7 年末年始のごみ・し尿収集日程
- 8~11 暮らしのたより
- 12 富士の民話 あれこれ 「禁酒の神 木の宮さん」

財政事情の公表

私たちの街の家計簿 チェック!

今回は、平成5年度の決算のあらましと、9月30日現在の平成6年度一般会計予算と上半期執行状況をあわせてお知らせします。

富士市の財政事情は、どうなっているのでしょうか。税金の使い道は、どうなっているのでしょうか。私たちの街の家計簿をチェックしてください。

一般会計

歳入

会計年度内に入ってきたお金

科目別	収入済額
総額	754億 1万円
市税 (市民税・固定資産税など)	421億6,378万円
市債 (市の借入金)	92億2,400万円
国庫支出金 (国からの補助金など)	47億6,387万円
諸収入 (預金利子など)	37億7,950万円
繰入金 (基金からの繰入金)	34億8,568万円
繰越金 (前年度からの繰越金)	26億 171万円
県支出金 (県からの補助金など)	21億4,190万円
地方譲与税 (国から地方に譲与されるお金)	18億4,200万円
分担金及び負担金(施設入所者の負担金など)	17億1,376万円
使用料及び手数料 (市営住宅使用料など)	14億4,250万円
その他 (県からの交付金など)	22億4,131万円

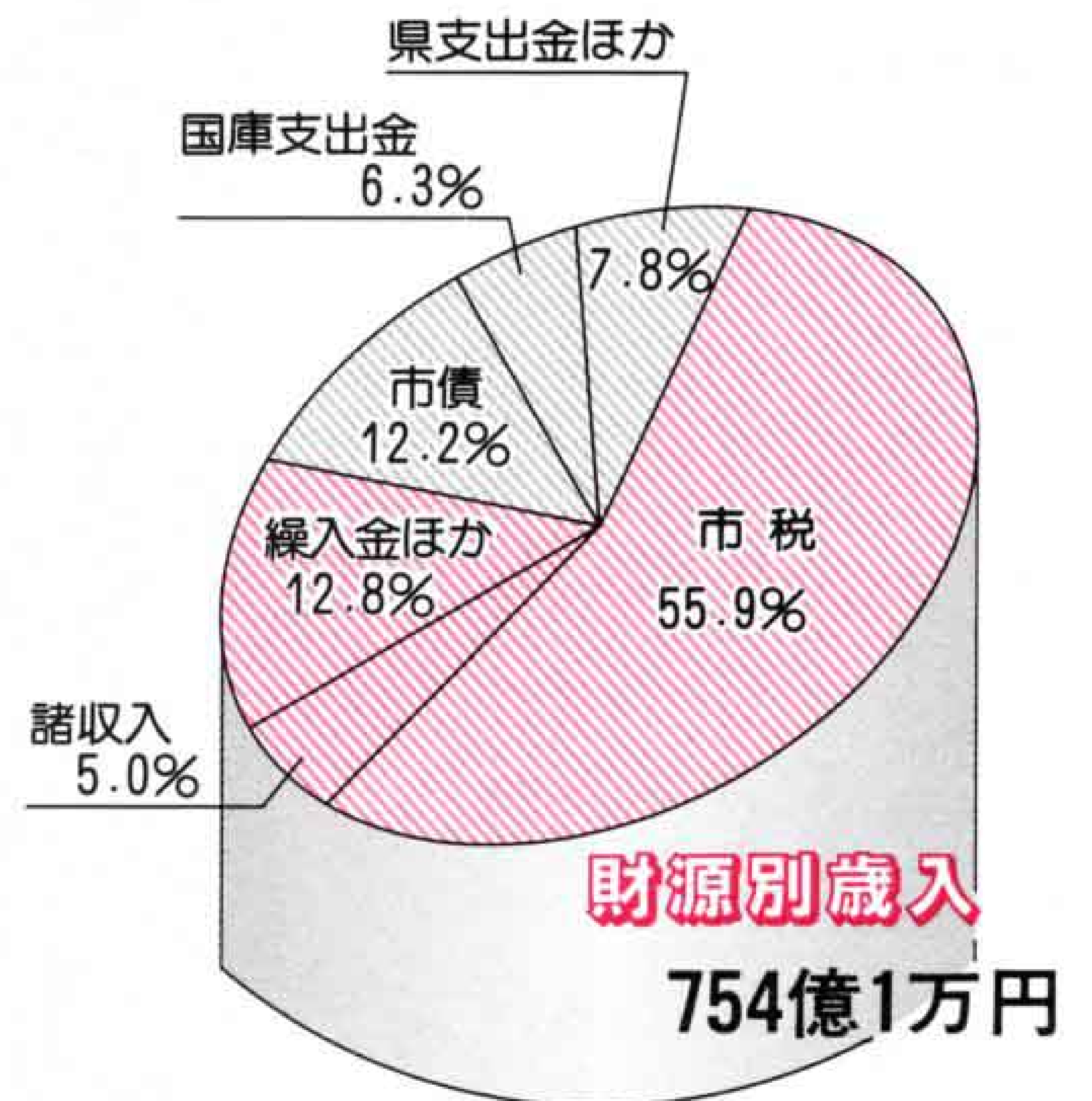

※一般会計とは、市税収入を主な財源として道路、教育、福祉などに使う会計です

自主財源
依存財源

市民1人当たりに使ったお金 31万2,675円

内訳の主なものを見ると……



学校整備や
社会教育に

7万8,219円



道路や河川
の整備に

7万2,196円



社会福祉
などに

3万8,420円



ごみ処理や
病気の予防に

3万902円



市民1人当たりの
市税負担額

18万2,434円

※H6.4.1の人口
23万1,118人で算出

決算の

あらまし

平成五年度は、「ふじ二十一世紀プラン」に基づき、ふれあいのある快適な街を目指して、限られた財源を有効に使いながらさまざまな事業を行いました。一般会計の決算額は、歳入が七百五十四億一万円で、歳出は七百二十二億六千四百八十七万円でした。

富士市の歳入は、市税などの自主財源が七三・七％、国庫支出金などの依存財源が二六・三％となっています。

歳入で最も多いのは、市民税や固定資産税などの市税。全体の五五・九％を占め、四百二十一億六千三百七十八万円です。この額は、市民一人当たり約十八万円を負担していただいたこととなります。

歳出を科目別に見ると、教育費がトップで全体の二五％を占めています。ロゼシアターの建設を初め、(仮称)新中央図書館の建設や吉原商業高校の校舎改築などに、百八十億七千七百八十九万円を使用しました。歳出を市民一人当たりに使ったお金の換算すると、約三十一万円になります。

平成5年度

会計年度内に使ったお金

歳出

※会計年度(4月1日～翌年3月31日)

科目別	支出済額
総額	722億6,487万円
教育費 (学校整備や社会教育に)	180億7,789万円
土木費 (道路や河川の整備に)	166億8,570万円
民生費 (社会福祉などに)	88億7,944万円
衛生費 (ごみ処理や病気の予防に)	71億4,193万円
公債費 (借りたお金を返すために)	66億9,882万円
総務費 (庁舎管理や人件費などに)	57億 282万円
消防費 (消防・水防・防災のために)	24億6,018万円
農林水産業費 (農林業や水産業のために)	21億5,870万円
労働費 (働く人のために)	21億1,794万円
商工費 (商業や工業の発展のために)	17億9,784万円
議会費 (議会の運営のために)	5億3,391万円
災害復旧費 (災害復旧のために)	970万円

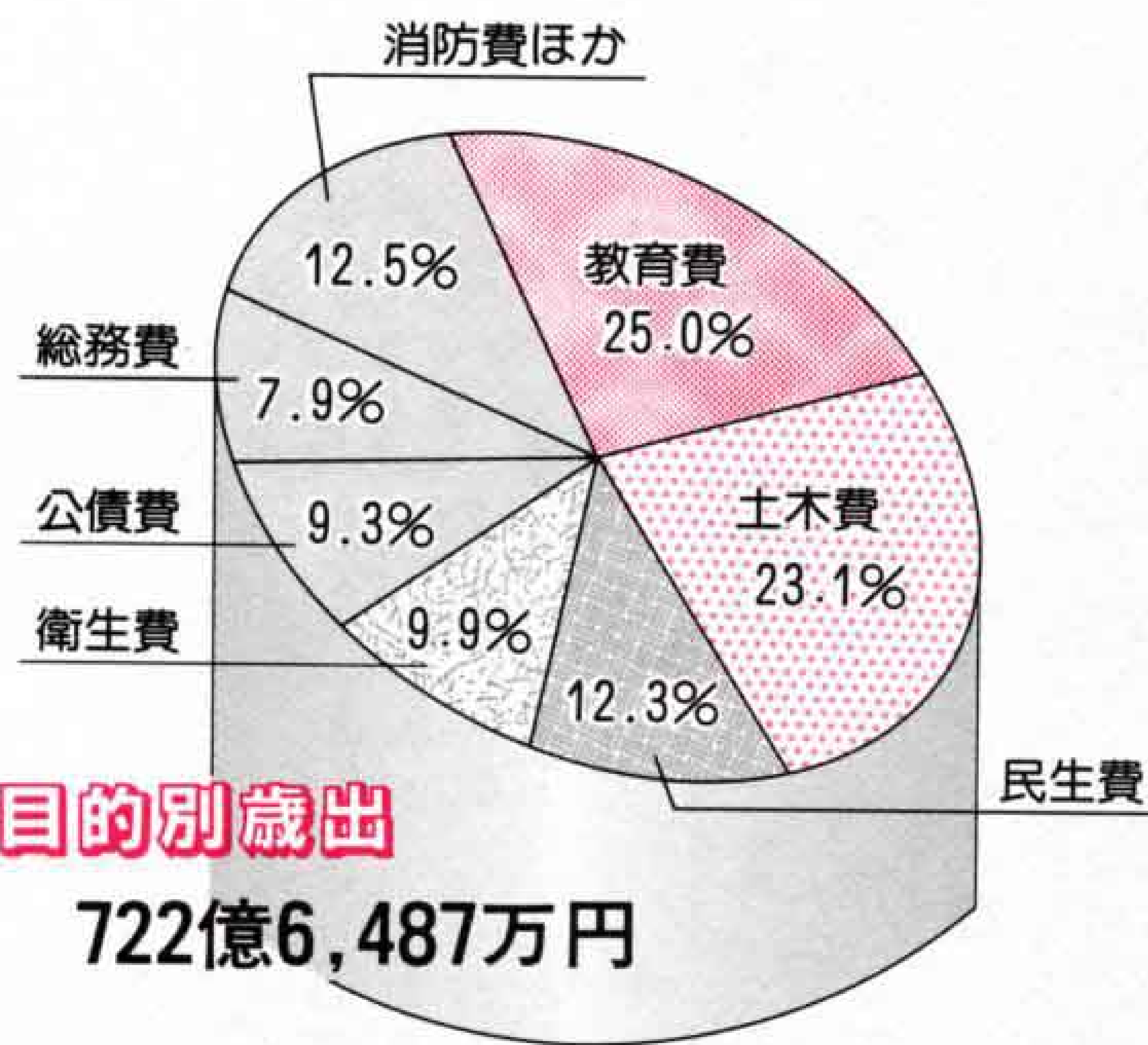

歳入 329億1,446万円
歳出 320億1,381万円

特別会計

行政の基本的な経費を一般会計といい、特定の事業ごとに分けて、別個に会計を設置している経費を特別会計といいます。富士市には、十六の特別会計と二つの企業会計があります。左の表は、財産管理特別会計(内山、旧吉原、旧島田、旧今泉、旧今泉・一色・神戸・今宮、旧元吉原、旧須津、旧吉永、旧原田)を省略しました。

特別会計区分	歳入	歳出
下水道事業	108億3,964万円	108億1,081万円
国民健康保険事業	94億3,743万円	88億6,364万円
老人保健医療事業	87億1,291万円	86億9,306万円
富士中部土地区画整理事業	18億5,764万円	18億4,409万円
公共用地先行取得事業	13億5,466万円	13億5,466万円
地方卸売市場事業	3億 974万円	3億 822万円
駐車場事業	6,607万円	6,489万円

平成6年度一般会計の上位8科目予算と執行状況

(上段：予算額 ■ 下段：執行額 ■)

平成六年度

一般会計は追加補正で約706億円

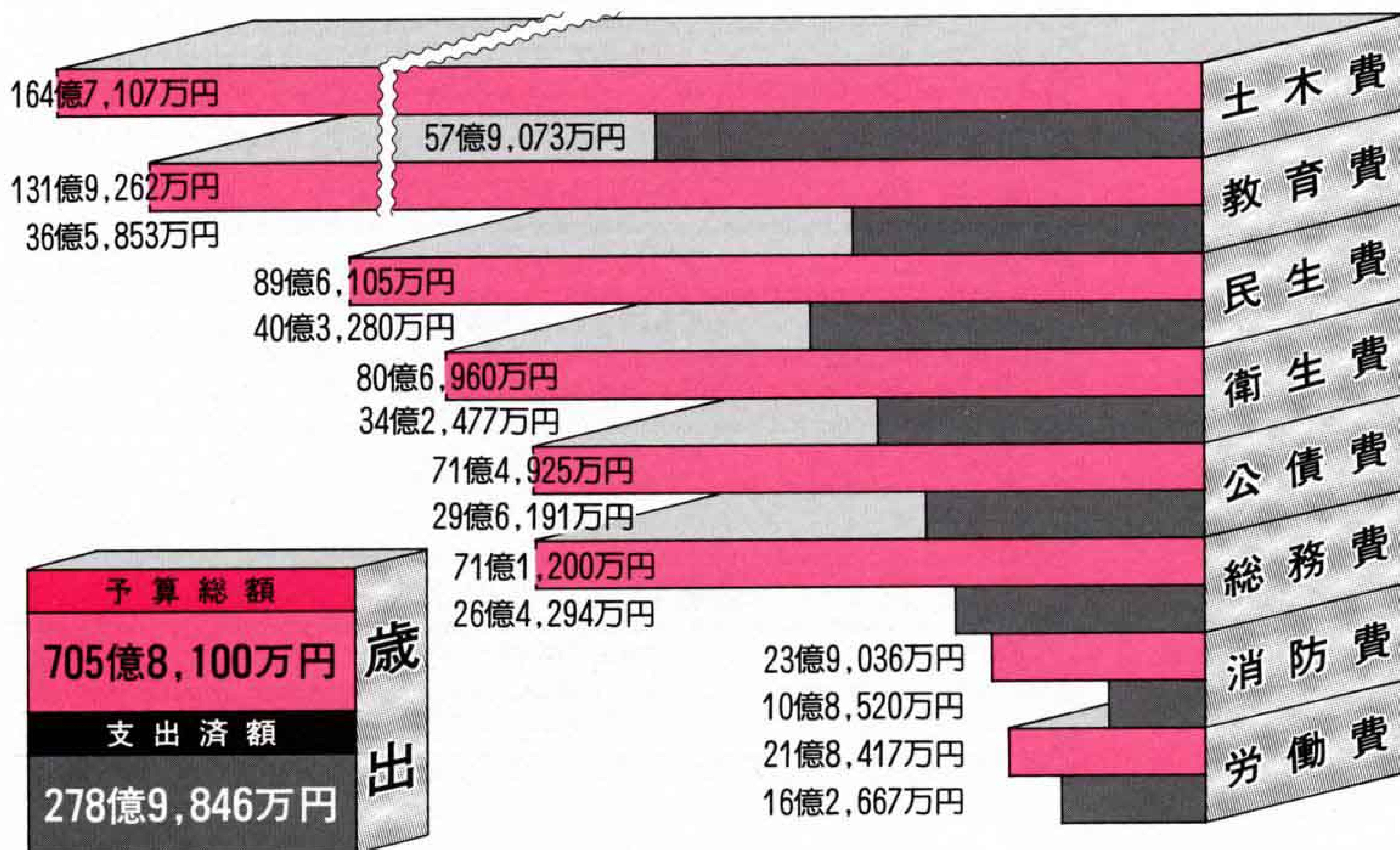
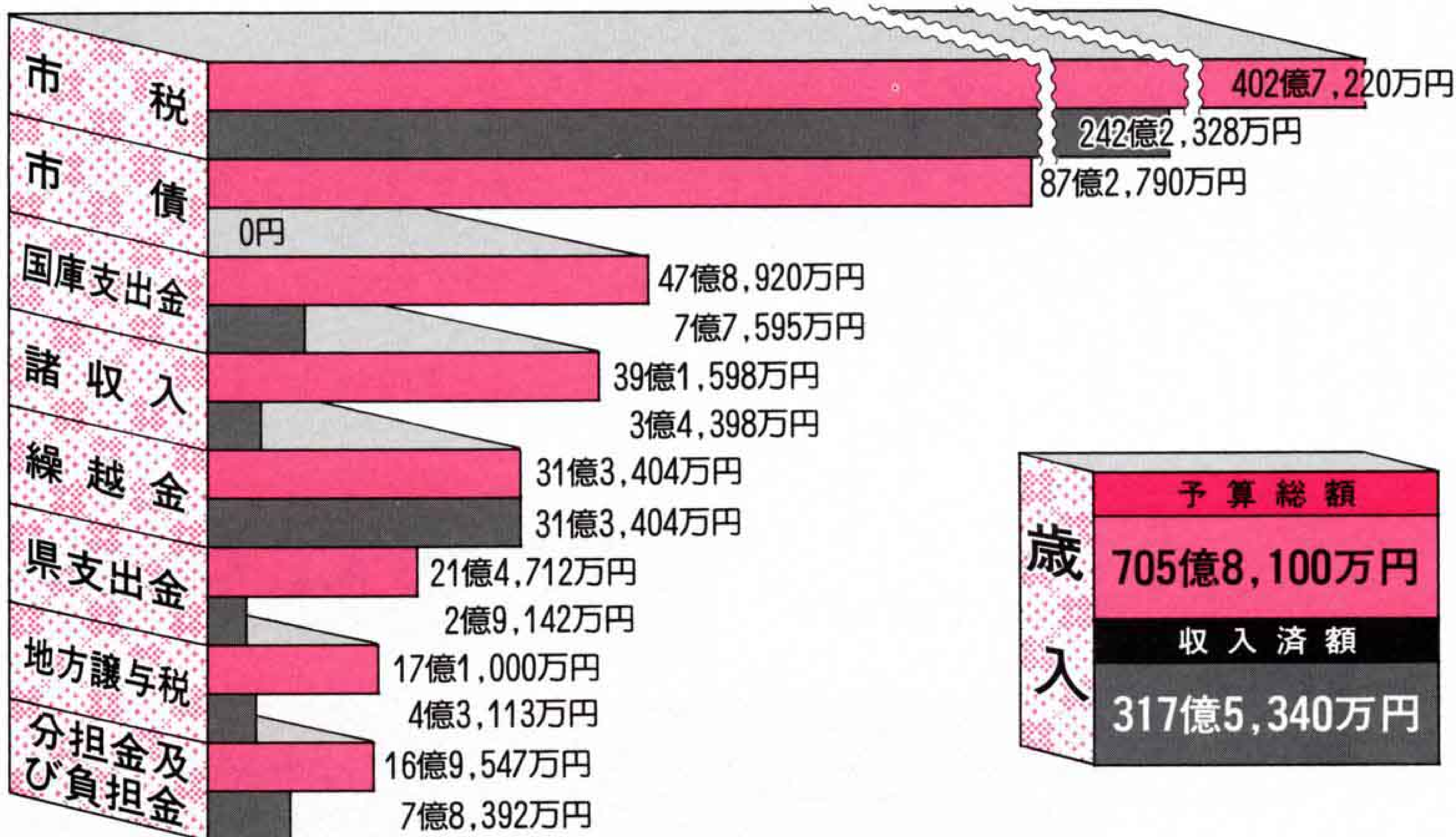

平成六年度の一般会計は、九月議会で三十二億三千万円が追加補正されて、総額七百五億八千万円になりました。

また、歳出の執行率は、九月三十日現在で三九・五%です。



病院事業

収入合計	101億8,893万 972円
医業収益	84億8,408万6,388円
医業外収益	17億 484万4,584円
支出合計	101億5,126万3,624円
医業費用	95億6,621万5,496円
医業外費用	5億8,504万8,128円
純利益	3,766万7,348円

水道事業

収入合計	31億 332万8,849円
営業収益	28億8,743万7,539円
営業外収益	2億1,589万1,310円
支出合計	28億1,306万7,271円
営業費用	23億6,773万1,119円
営業外費用	4億4,533万6,152円
純利益	2億9,026万1,578円

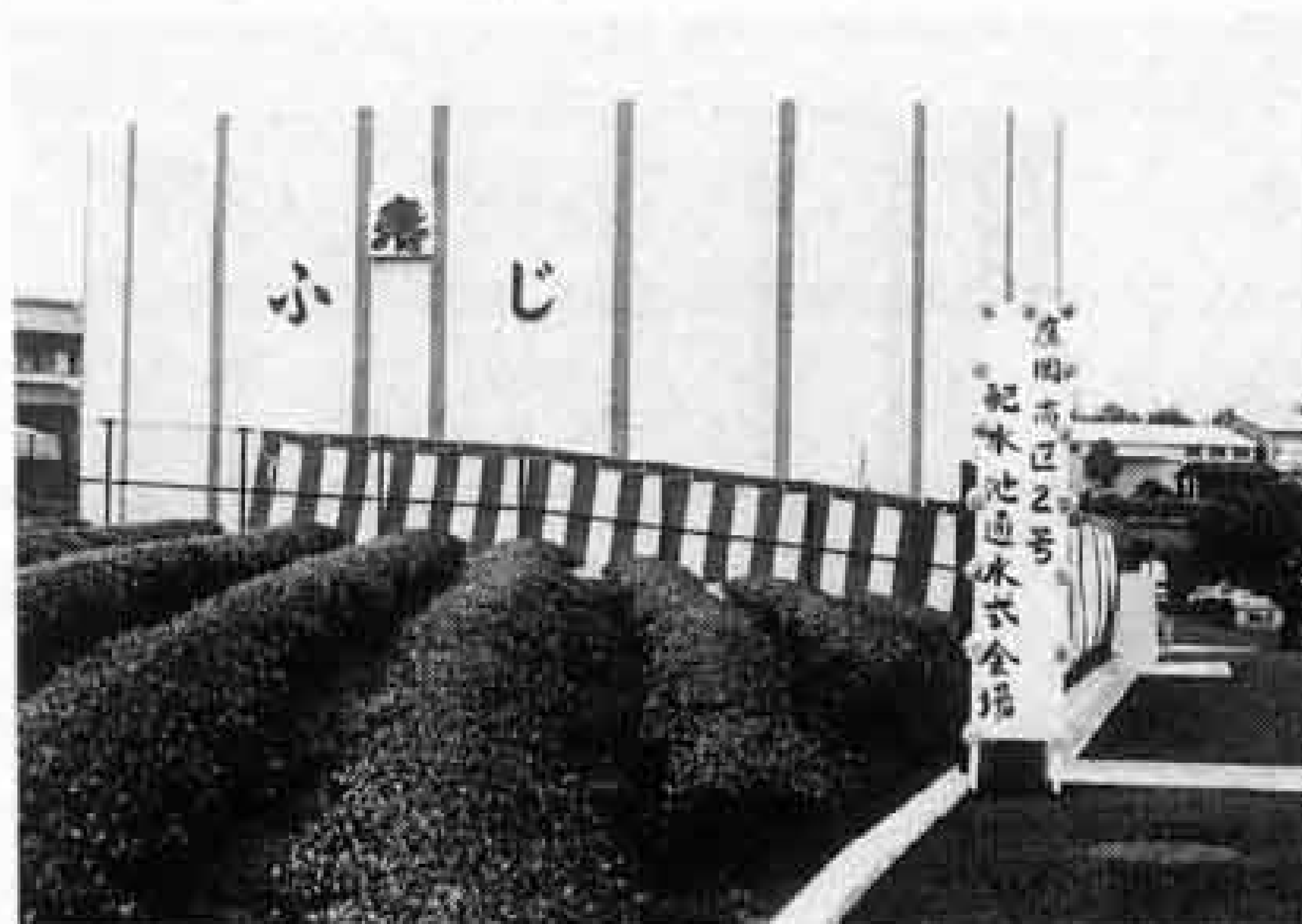

平成五年度 企業会計決算

富士市に

大学ができて

はや五年

平成二年四月、富士市に初めての大学、常葉学園富士短期大学が大淵に開学し、こととして五年目を迎えています。この大学は、自然あふれるすばらしい環境の中にあり、学生たちは伸び伸びとキャンパスライフを送っています。

市内だけでなく、市外からも多くの学生が通っています。また、数多くの卒業生が市内の企業などで活躍しており、富士市に大学ができた効果は、着実にあらわれています。

常葉学園富士短期大学

学長

前田俊郎さん

常葉学園富士短期大学は、富士市内の最高教育機関として、市民の皆さんの期待の中、平成二年四月に開学しました。

こととして五年目を迎えた当大学は、地元高校生の進学先としてだけでなく、学生の地元企業などへの就職あっせんにも力を入れており、すぐれた労働能力の供給源としても富士市のために貢献していると言えるのではないのでしょうか。今まで三回の卒業生を社会に送り出しており、その就職率は100%を誇ります。ことしの就職は、とても厳しい状況になっていますが、ほかの大学に比べれば、今のところの就職率はよい方です。

また、当大学は、「地域に密着した開かれた大学」を目指しています。



まず、生涯学習の一環として、市民を対象とした「公開講座」を年六回開催しています。なかなか好評なので、今後ますます発展させていきたいと考えています。さらに、「科目等履修生制度」の活用を広く呼びかけています。これは、社会人を対象とした全国共通の制度で、一般学生と一緒に授業や試験を受け、単位を取得できるものです。

常葉学園富士短期大学は、これからも富士市民の将来に役立ちたいと考えています。

在校生

竹田香織さん

(商学科一年・江尾) 写真右

この大学の図書室にはビデオルームがあつて、映画のビデオやCDなど、とても人気があるんですよ。



中川慶子さん

(国際教養科一年・天間)

富士市に大学ができてラッキーでした。だって私は、自宅通学を希望していたから。当然、第一志望だったので、合格したときは、うれしくて泣いてしまいました。親も喜んでくれています。

卒業生

中村香苗さん

(高木産業株式会社・広見本町)

私は、富士市が大好きなんです。大学も職場も、とにかく自宅から通いたかったので、富士市に大学ができてとてもよかったです。就職活動の対象も市内の企業だけでした。実を言うと、自炊にはあまり自信がなかったんです。(笑)



犬も人も気持ちよく

ふんの始末は最低限のマナーです



△望月和子さん・栄里ちゃん親子（松岡）は毎日愛犬を連れて、かりがね堤を散歩しています。もちろんシャベルとビニール袋は忘れません

犬を飼っている皆さん、散歩のとき、愛犬のふんの始末は、どうしていますか。
犬好きの人たちにとつても、自分の愛犬が、近所の人に迷惑をかけているとなれば、とてもつらいはず。犬も人も気持ちよく過ごすには、どうしたらいいでしょう。

市内の飼い犬数

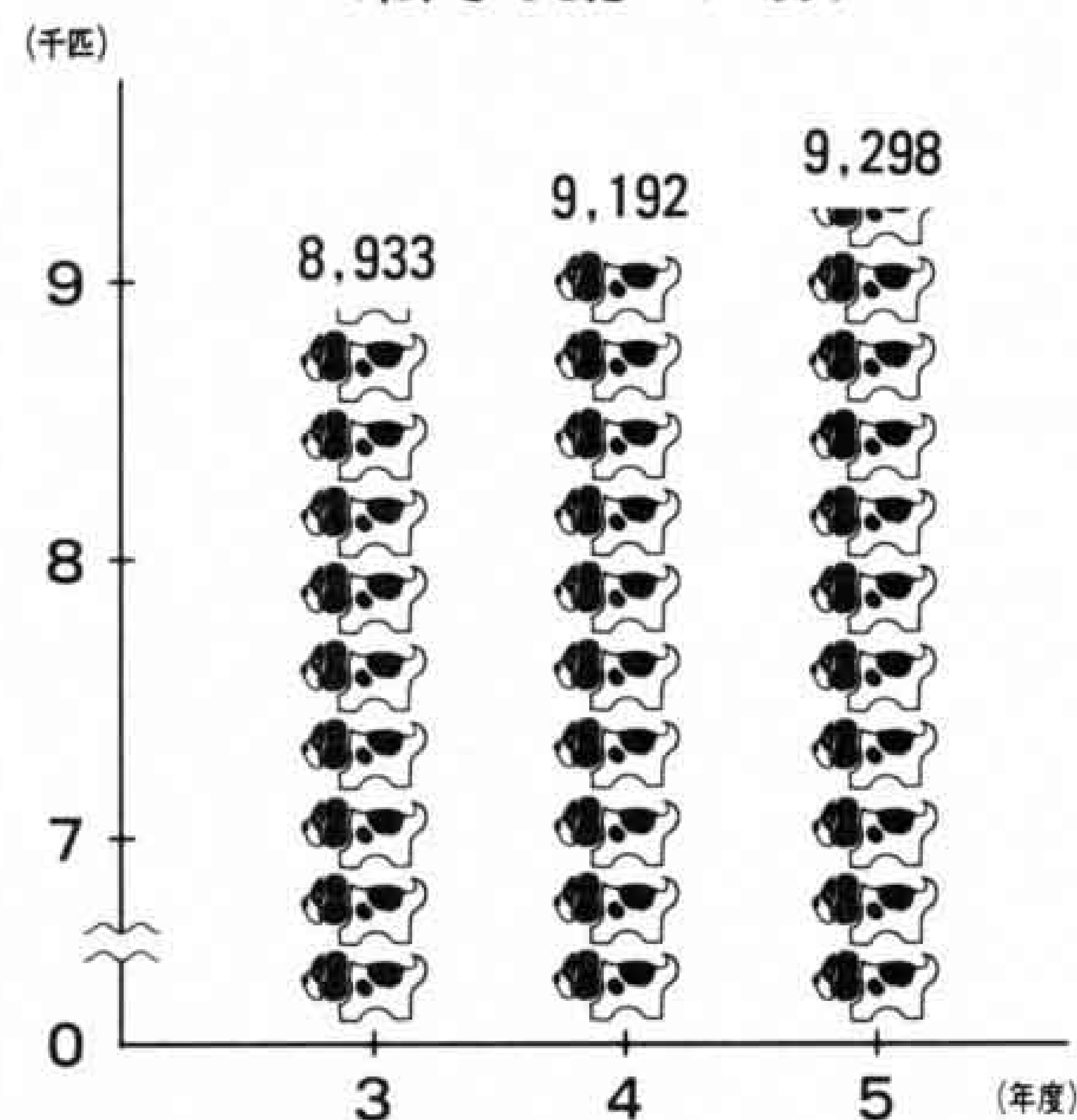

犬をペットとして飼う人が、着実にふえています。市内では約九千三百匹が飼われており、この数は七、八軒に一匹の割合です。
犬がふえるに従って、市役所にも犬に関する苦情が多く寄せられています。その中で一番多いのは、ふんのこと。「犬の散歩中、家の軒下にふんをさせていく飼い主がいる」「道路や公園に犬のふんが転がっていて、とても汚い」など。
これらの苦情の原因は、ほんの一部の心ない飼い主によるものではないでしょう。そのため多くの市民や愛犬家が迷惑しています。

ふんは家まで持ち帰って

犬の散歩に行くときは、シャベルとビニール袋を忘れずに。散歩中のふんは、しっかり始末して家まで持ち帰りましょう。自分の愛犬のふんなら、たとえ汚くても、責任を持ってください。ふんの始末は、最低限守らなくてはならないマナーです。

公園の砂場に

ふんをさせないで

公園の砂場で、犬にふんをさせていませんか。砂にふんや尿がまじると、大腸菌やさまざまな細菌がふえて、とても不衛生な砂場になってしまいます。公園の砂場は、子供たちの大切な遊び場。飼い主の気配りが必要です。

甘やかさずに

厳しくつけて

犬のしつけは、生後二カ月から一年まで。それを過ぎたら、もう無理です。甘やかさずに、厳しくしつけてください。

毎日散歩に

連れていって

散歩に連れていかないと、犬は寂しくてほえたり、ストレスがたまり、気が荒くなってしまうことがあります。特に夜中の鳴き声は近所迷惑。毎日散歩に連れていってあげてください。散歩時間は、中型犬で朝夕三十分くらいが目安です。

犬と人が、ともに気持ちよく過ごせる社会の実現。ほんの少しの気配りをするだけで、そんなに難しいことではないはずです。

飼い犬の種類別

①雑種	4,655匹
②しば犬	1,064匹
③シェットランド	501匹
④シベリアンハスキー	296匹
⑤ビーグル	226匹



年末年始の

ごみ収集にご協力をお願いします

年の暮れ、大掃除をする家庭も多いのでは。毎年、年末にはたくさんのごみが出されます。大量のごみを一度に集積所へ運ぶのは、大変なことですね。計画的に大掃除を行い、ごみはこまめに出すよう心がけましょう。

また、年末年始は、ごみ収集の日程が一部変わります。ごみの分け方と出し方に気を配り、ごみ収集にご協力をお願いします。



燃えるごみの収集日にご注意を

家庭から出るごみのうち燃えるごみのことし最後の収集日（「最終日」）と、新年最初の収集日（「開始日」）は下の表のとおりです。

収集地区	最終日	開始日
月・木	12月26日(月)	1月5日(木)
火・金	12月27日(火)	1月6日(金)
水・土	12月28日(水)	1月4日(土)
月・水・金	12月28日(水)	1月4日(水)
水	12月28日(水)	1月4日(水)

「最終日」から「開始日」までの間、燃えるごみを収集しない日が続きます。年末の収集が終わっているのにごみを出せば、次の収集日までに、犬やねこに荒らされたり、風に飛ばされたりして近所迷惑になりかねません。そんなことのないよう、ごみは、決められた日の朝、午前8時30分までに出すようお願いします。

埋立ごみ・資源ごみ(瓶類、缶・金属類)の収集は

各家庭に配布してある「ごみの分け方・出し方」の、ごみカレンダーのとおり収集します。やはり、決められ

た日の、午前8時30分までに決められた集積所に出してください。

大掃除の前にごみの分け方、再チェック

日ごろから気をつけたい、ごみの正しい分け方。燃えるごみ、埋立ごみ、そして資源ごみにしっかり分けて出しましょう。

- 燃えるごみ…生ごみ、ビニール、プラスチック、紙くず、木枝など
- 埋立ごみ…家電製品（金属が8割を超えると資源ごみ）、大型家具、瀬戸物、刃物など
- 資源ごみ…瓶類、缶類、金属類など
缶は、必ず指定袋で!!

また、いらなくなった雑誌や新聞などを、ごみとして出していないか。これらは、大切な資源。古紙回収に出すなどして、積極的にリサイクルを実践しましょう。

なお、廃油、ガスボンベ、タイヤ、劇薬、農薬、ペンキ、50ccを超えるバイクなどは、収集しません。詳しくは「ごみの分け方・出し方」をごらんください。

収集開始日はいつも、集積所がごみでいっぱいになり、ごみの多いお正月も、自家処理と減量の工夫をお願いします。

ごみの持ち込みをするときは

一般家庭から出るごみに限り、第一清掃工場へ、直接持ち込みができます。その場合には、

- 分別をしっかりと、行ってください
- 缶は、必ず指定袋に入れてください
- 持ち込み場所** 第一清掃工場
- 持ち込み期限** 12月30日(金)まで
- 受け入れ時間** 8:30~16:00

※12月30日は混雑が予想されますので、なるべく29日までをお願いします

〔第一清掃工場への案内図〕

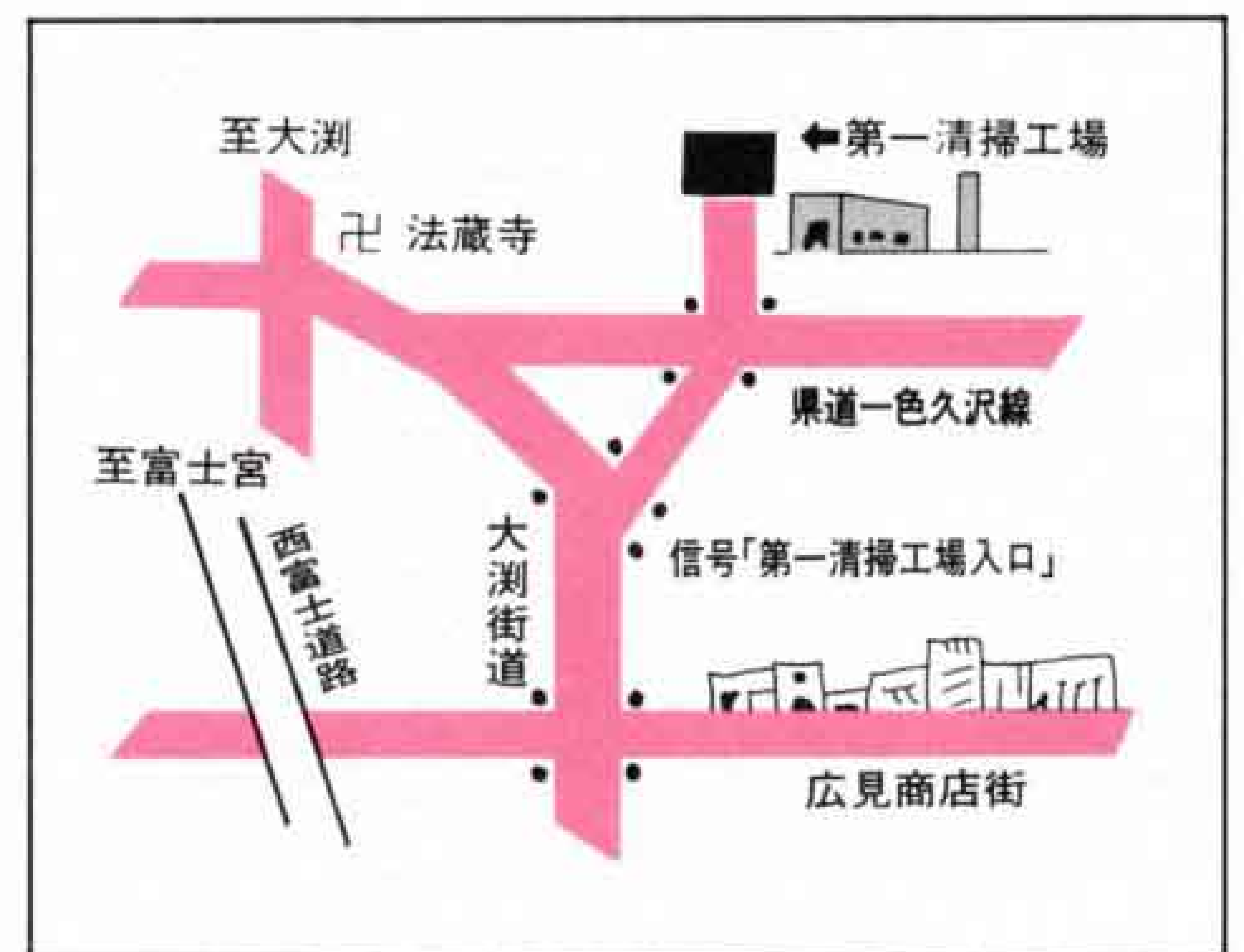

ごみ収集についての問い合わせは
第一清掃工場 ☎35-0369、35-0081

年末年始の

し尿収集日程を お間違えなく '94→'95

年末年始の収集は、12月29日(木)~1月4日(水)を休みます。

この間に、収集予定日となっている区域は、12月23日(金)~28日(水)に収集します。

※電話連絡は、12月26日(月)までに、お願いします

吉原地区

吉原衛生運輸 ☎52-5113

富士地区

富士衛生運輸 ☎61-0768

鷹岡地区

エイコウサービス ☎71-3539

元吉原地区

マツナガ ☎33-0230

16 17 18 19 20 21 22 23 24 25 26 27 28 29 30 31 □は閉庁日です。

年末年始		公共施設のお休み													
施設名	日	24 (土)	25 (日)	26 (月)	27 (火)	28 (水)	29 (木)	30 (金)	31 (土)	1 (日)	2 (月)	3 (火)	4 (水)	5 (木)	6 (金)
市役所の事務		●	●				●	●	●	●	●	●			
公民館			●				●	●	●	●	●	●			
保健婦人センター		☆	☆				●	●	●	●	●	●			
図書館				●			●	●	●	●	●	●	●		
博物館				●			●	●	●	●	●	●	●		
青少年相談所		●	●	◎	◎	◎	●	●	●	●	●	●	◎	◎	◎
社会福祉センター(広見荘など)				●	●	●	●	●	●	●	●	●	●		
温水プール			●	●	●	●	●	●	●	●	●	●	●	●	
富士球場			●	●	●	●	2月28日まで休みます				●	●	●	●	
勤労者体育センター							●	●	●	●	●	●	●	●	
庭球・弓道・相撲場			●	●	●	●	●	●	●	●	●	●	●	●	
陸上競技場			●	●	●	●	●	●	●	●	●	●	●	●	
富士体育館							●	●	●	●	●	●	●		
厚原スポーツ公園テニスコート		●	●	●	12月21日～3月14日まで休みます							●	●	●	
東球場							●	●	●	●	●	●	●		
ラ・ホール富士				●			●	●	●	●	●	●			
富士市民センター				●			●	●	●	●	●	●			
ロゼシアター							●	●	●	●	●	●			

●業務が休みまたは利用できない日 ☆貸し館業務のみ行う日 ◎電話相談のみ休む日

平成8年版市民暮らしのカレンダー 写真募集

～あなたの写真をカレンダーに～
テーマ 私たちの街「富士市の魅力」
募集写真 季節感のある風景や行事、催し物の写真で市内から、または市外から富士市を撮影したもの

規 格

- ・35mm以上のカラーフィルム（スライドフィルム、またはネガカラーフィルム）で撮影したもの
- ・原則的に横長の写真で、日付は入れないでください
- ・印刷のため、できればスライドフィルムで撮影してください

応募方法 2Lサイズにプリントして応募してください

締め切り 10月、11月、12月分は1月17日（1月、2月、3月分は4月中旬の予定）

応募先 写真の裏に、住所、氏名、電話番号、写真のタイトル、撮影場所、何月分かをを書いて、〒417 富士市永田町1-100 富士市役所広報広聴課「カレンダー係」へ

問い合わせ 広報広聴課 内線2822

12月の休日・年末年始の当直医

救急医療センター 51-0099 津田
内科・小児科・外科

●診療時間
平日 午後7時～翌朝8時
土曜日 午後2時～翌朝8時
日曜日 午前9時～翌朝8時
12月29日 午後2時～翌朝8時
12月30日～1月3日 午前9時～翌朝8時

12月29日～1月3日の産婦人科・眼科は午前8時～翌朝8時、耳鼻科は午後5時まで

◇12月11日(日)

眼科 渡辺クリニック 22-1500 原田
産婦人科 長谷川産婦人科 53-7575 吉原5
耳鼻科 崎川医院 75-9131 清水町
柔道整復 岩山接骨院 33-1751 鈴川

◇12月18日(日)

眼科 朝岡眼科医院 52-0745 今泉3
産婦人科 米山病院 52-3060 吉原3
耳鼻科 井口医院 71-5400 三島
" 伝法こだま耳鼻科 53-3321 伝法
柔道整復 名倉堂接骨院 63-5554 本市場

◇12月23日(金)

産婦人科 池田産婦人科 21-2228 石坂
耳鼻科 井上医院 21-8765 沼津
柔道整復 清接骨院 71-3177 入山瀬

◇12月25日(日)

眼科 高山眼科医院 27-2406 富士宮
産婦人科 望月産婦人科 34-0445 西比奈
耳鼻科 千葉医院 62-3315 沼津
柔道整復 朝岡接骨院 52-2876 今泉1

◇12月29日(木)

眼科 天神眼科医院 23-7050 富士宮
産婦人科 谷クリニック 61-0039 八幡町
耳鼻科 永倉クリニック 63-3011 沼津
柔道整復 駅南望月接骨院 61-3405 上横割

◇12月30日(金)

眼科 高山眼科医院 27-2406 富士宮
産婦人科 武田産婦人科 63-5122 宮島
耳鼻科 柏木医院 93-4771 裾野
柔道整復 田辺接骨院 61-5490 柚木

◇12月31日(土)

眼科 中島眼科クリニック 72-0011 入山瀬
産婦人科 長野産婦人科 61-1907 柚木
耳鼻科 本橋医院 72-1133 三島
" 中央病院 52-1131 高島町
柔道整復 藤原接骨院 21-3309 神戸

◇1月1日(日)

眼科 小瀬眼科クリニック 21-0333 伝法
産婦人科 遠藤産婦人科 52-1941 吉原3
耳鼻科 はら仙石医院 67-2012 沼津
柔道整復 丸山接骨院 61-4720 森島

◇1月2日(月)

眼科 つるが眼科医院 63-1090 水戸島
産婦人科 北西産婦人科 61-0119 本市場
耳鼻科 芹沢クリニック 93-8000 裾野
柔道整復 北村接骨院 63-7180 宮島

◇1月3日(火)

眼科 吉原中央眼科医院 53-0360 吉原3
産婦人科 中島産婦人科 51-4188 青島町
耳鼻科 田中医院 75-0226 三島
" 伝法こだま耳鼻科 53-3321 伝法
柔道整復 中村接骨院 61-1073 横割1

◎休日及び年末年始の救急歯科診療

診療時間 午前9時～午後4時
診療場所 歯科医師会館 ☎53-5555

平日の夜間及び休日当直医の
問い合わせは・・・
☎51-9999

暮らしのたより

12月- 1 2 3 4 5 6 7 8 9 10 11 12 13 14 15

エアロビクス・麻雀・マージャン カラオケ教室

☎ ラ・ホール富士 53-4300

★エアロビクス教室

とき 1月24日～3月28日 毎週火曜日 19:00～21:00 計10回

定員 40人 受講料 3,000円

★麻雀教室

とき 1月21日～3月25日 毎週土曜日 13:00～15:00 計10回

定員 20人 受講料 6,000円

★カラオケ教室

とき 1月21日～3月25日 毎週土曜日 13:00～15:00 計10回

定員 20人 受講料 6,000円

各教室とも

ところ ラ・ホール富士

対象 勤労者、一般 (学生は除く)

申し込み 1月7日(土)の9:00～17:00

に直接ラ・ホール富士へ

*応募者多数の場合は抽せん

機織り機の体験 をしてみませんか

☎ 市立博物館 21-3380

新しく開館した市立歴史民俗資料館では機織り機で“織る”体験ができます。

とき 12月17日(土)、1月22日(日)
時間はいずれも10:30～12:00
と13:00～14:30

*どなたでも自由に参加できます
ところ 歴史民俗資料館(博物館北側)

●●市民れんらく版●●

★ローゼンコール富士(女声合唱団) 創立1周年記念演奏会

とき 1月29日(日) 13:00～

ところ ロゼシアター 大ホール

入場料 1,000円

問い合わせ 平柳 方 ☎34-0019

子ども紙の造形展作品募集

☎ 市立博物館 21-3380

2月5日～26日に開かれる、第5回子ども紙の造形展の作品を募集します。

日ごろ親しんでいる「紙」の性質や特徴を生かし、紙の持つ味わいと可能性を広げるような独創的な作品を応募ください。

応募資格 市内在住・在学の小・中・養護学校の個人またはグループ

応募作品 ○紙を主体とした創造的な作品で、平面・立体を問わないが未発表であること

○大きさは、平面作品(面積2平方メートル以内で長さが2メートル以内) 立体作品(縦横1メートル以内で高さ2メートル以内)

出品点数 1人(グループ) 2点以内

応募方法 1月12日・13日の15:00～18:00に出品票を添え、各学校で取りまとめて博物館へ提出

我が家のアイドル

★応募写真が多いため、掲載がおくれています。しばらくお待ちください。



長井沙耶香ちゃん H5.12.16生
父・正浩 母・きよみ(中島)
「寝返りができるようになりました！」



神谷綾希ちゃん H4.2.17生
父・裕彦 母・智恵子(伝法)
「私、外で遊ぶの大～好き」



高橋意宗ちゃん H4.10.28生
父・伯武 母・京子(比奈)
「ぼくの愛車“パジェロン”だよ」



高橋潤ちゃん H5.7.7生
父・慎一 母・久仁子(富士見台)
「いつもより、お目々が小さく撮れました」



井上洋輔ちゃん H5.4.19生
父・善弘 母・久代(厚原)
「ぼく、ようちゃんです。お友達になってね！」



井出記世美ちゃん H5.9.13生
父・基 母・資子(今泉)
「ベビーカーでの散歩が大好きです」



加藤大喜ちゃん H5.8.26生
父・智成 母・有香(三ッ沢)
「いたずらが大好きな大ちゃんです」



鈴木結子ちゃん H4.7.6生
悠賀理ちゃん H6.2.19生 父・誠 母・真理子(厚原)
「初のツーショットです」

16 17 18 19 20 21 22 23 24 25 26 27 28 29 30 31 は閉庁日です。

成人講座
女性専科「今、心みつめて」
☎ 吉永公民館 34-1014

女性であることを見直し、知的に輝いてみませんか。

と き 1月12日～2月16日 計6回
と ころ 吉永公民館
対 象 一般女性
定 員 80人
内 容 講義、野外研修ほか
受講料 無料
申し込み 12月15日～22日に直接または電話で吉永公民館へ

振興公社スキー教室
☎ 富士市民センター 61-7707

と き 2月4日(土)～6日(月)
と ころ 志賀高原スキー場
対 象 市内在住・在勤・在学の初心者・初級者
定 員 40人(先着順)
参加費 2万3,000円(宿泊・講習料など)
*昼食代、リフト代は自己負担
申し込み 12月20日～
1月20日に申込金3,000円を持参し、富士市民センターへ



第1回 富士市民
グラウンド・ゴルフ大会
☎ 体育振興課 内線 2727

と き 1月22日(日) 8:30～
雨天延期 1月29日(日)
と ころ 富士川緑地公園ソフトボール場
参加資格 市内在住・在勤の人(小学4年生以上)
チーム構成 団体戦とし1チーム6人
編成で性別は問わない
参加料 無料
申し込み 1月10日(火)までに直接または電話で体育振興課へ

富士の作家新作展
☎ 文化振興課 内線 2722

県や全国規模の公募展において、前年度及び本年度に入賞した作品や市展招待作家の作品を展示します。

と き 1月10日～15日 10:00～19:00(最終日は17:00まで)
と ころ ロゼシアター 展示室
内 容 書道(毛筆、硬筆)
写真、工芸、絵画、彫塑

ダイヤル市政案内
☎52-1111

「NHK海外たすけあい」
へのご協力を
☎ 社会福祉課 内線 2312

海外の恵まれない人々に援助の手を差し伸べる「NHK海外たすけあい」が12月25日まで実施されています。

義援金は自然災害や戦争、紛争などの犠牲者に対する国際救援事業や発展途上国を対象とした開発協力事業の充実に役立っています。

義援金の受付窓口は、郵便局、銀行、農協などです。皆さんの温かいご協力をお願いします。

富士市民文芸
第31号審査結果
☎ 文化振興課 内線 2722

市民文芸賞

部 門	氏 名
小説・評論ほか	秋山 満代(宇刺西町)
詩	吉野 秋子(本市場新田)
川 柳	梶原 勝雄(厚 原)
俳 句	杉山順一郎(今泉5)
短 歌	武田 昭子(横割2)
随 筆	丸山 鑿子(平 垣)

ダイヤル業務案内
☎53-1111

平成7年1月から始まる
スポーツ教室に参加しませんか
☎ 温水プール 36-2131

教室名	と き	と ころ	定員	対 象	受講料	申 し 込 み
婦人水泳	1/17～2/8 毎週火・水曜日 10:00～11:30 計8回	温水プール	30人	婦人	5,000円	1月8日(日)8:30～9:00に本人が受講料・印鑑を持参し温水プールへ(応募者多数の場合は抽せん)
水中エアロビクス	1/23～3/27 毎週月曜日 10:00～11:30 計10回	温水プール	40人	一般男女	5,500円	1月8日～14日に本人が受講料・印鑑を持参し、勤労者体育センターか市立富士体育館へ(先着順)
エアロビクス	1/20～3/24 毎週金曜日 10:00～11:30 計10回	市立富士体育館(剣道場)	30人	一般男女	3,000円	1月8日(日)8:30～9:00に本人が受講料を持参し、温水プールへ(応募者多数の場合は抽せん)
	1/20～3/24 毎週金曜日 19:00～20:30 計10回	温水プール(研修室)	30人	一般男女	3,000円	
硬式テニス	1/17～2/17 毎週火・金曜日 10:00～11:30 計10回	富士総合運動公園庭球場	30人	初心者男女	5,000円	1月8日(日)8:30～9:00に本人が受講料を持参し、富士総合運動公園庭球場へ(応募者多数の場合は抽せん)
	1/17～2/17 毎週火・金曜日 13:00～14:30 計10回		30人	初級者男女	5,000円	
	1/18～2/17 毎週水・金曜日 19:00～20:30 計10回		30人	勤労者男女	6,000円	

暮らしのたより

12月 - 1 2 **3** **4** 5 6 7 8 9 **10** **11** 12 13 14 15

個別健康相談

☎ 保健婦人センター 64-8993

日ごろ自分の体で気がかりなことや食事のことなど、健康に関することなら何でもご相談ください。保健婦と栄養士がお話をお聞きします。

とき 12月22日(木)
9:00~11:30 13:00~15:30

ところ 保健婦人センター

申し込み 電話で保健婦人センターへ予約してください

*プライバシーは厳守します

痴ほう老人に関する講演会

☎ 保健婦人センター 64-8990

とき 1月21日(土)
13:30~15:30

ところ 富士総合庁舎 6階

テーマ 「ぼけの見つけ方、治し方」

講師 高槻絹子さん (県浜松医療センター臨床心理士)

対象 痴ほう老人を抱える家族、一般住民

申し込み 電話で富士保健所へ
☎65-2155

精神保健とエイズの無料相談及びエイズ検査

☎ 保健婦人センター 64-8990

★総合精神保健相談
心の健康、痴ほうや酒での心配ごとの相談

とき 12月22日(木) 13:30~16:00

★エイズ相談と検査

とき 1月11日(水) 9:00~11:45

*検査は原則的に2,600円かかります
ところ 各相談・検査とも富士保健所
申し込み 電話で富士保健所へ予約してください ☎65-2155

平成7年度

看護専門学校学生募集

募集学科 看護学科 (3年課程)

定員 50人(推薦入学者含む)男女

受験資格 高校卒業(見込み含む)または文部大臣が同等以上の学力を有すると認められた人

願書受付 1月5日(木)~18日(木)

試験日 1月31日(火)
・学科試験 ・適性検査
2月1日(水)
・面接

試験会場 市立看護専門学校

入学検定料 5,000円

合格発表 2月8日(木)

卒業後の資格 看護婦(士)国家試験の受験資格、保健婦(士)・助産婦学校の受験資格

申し込み 〒416 富士市本市場新田111-1 市立看護専門学校へ必要書類を提出してください

☎64-3131

市立中央病院の臨時職員(薬剤師)を募集

☎ 市立中央病院 52-1131

職種 薬剤師

募集人員 1人

資格 薬剤師免許があり、40歳以下の人

*4月からの採用予定です。詳しくは、中央病院庶務課へ 内線2217

国民年金保険料の納付はお早めに

☎ 国民年金課 内線 2344

ことしもあとわずかになりました。国民年金保険料の納め忘れはありませんか。納め忘れのある人は、将来の年金受給のためにも、早めに納めましょう。納付書を紛失された人には再発行しますので、国民年金課へご連絡ください。



三種混合予防接種

～百日ぜき・ジフテリア・破傷風～

☎ 保健婦人センター 64-8992

とき 1月9日~3月17日

対象 1期 平成4年7月1日~12月31日に生まれた幼児
2期 平成3年7月1日~12月31日に生まれた幼児

*該当の年齢を過ぎても、満5歳6ヵ月までは受けられます

注意事項

- 三種混合は、最初の年に1期として3回、翌年に2期の1回を接種して完了する予防接種です
- 母子健康手帳を忘れると、接種を受けられません
- 問診票のない人は、印鑑を持参し、体温を朝と会場で2回測ります
- 詳しい日時や会場などは、健康カレンダーをごらんください

*生後6ヵ月~2歳を対象に希望する人は医療機関で個別接種を行っています。詳しくは保健婦人センターへ

園芸コーナー

ポインセチア

クリスマスシーズンを鮮やかに彩るのが、ポインセチアの鉢ものです。今回は、クリスマスを控え新しく購入される場合の注意点、また購入後の家庭での管理方法をご紹介します。

- ・下葉が落ちていないもの
- ・害虫がついていないもの
- ・包(赤い部分)の色が鮮明なもの

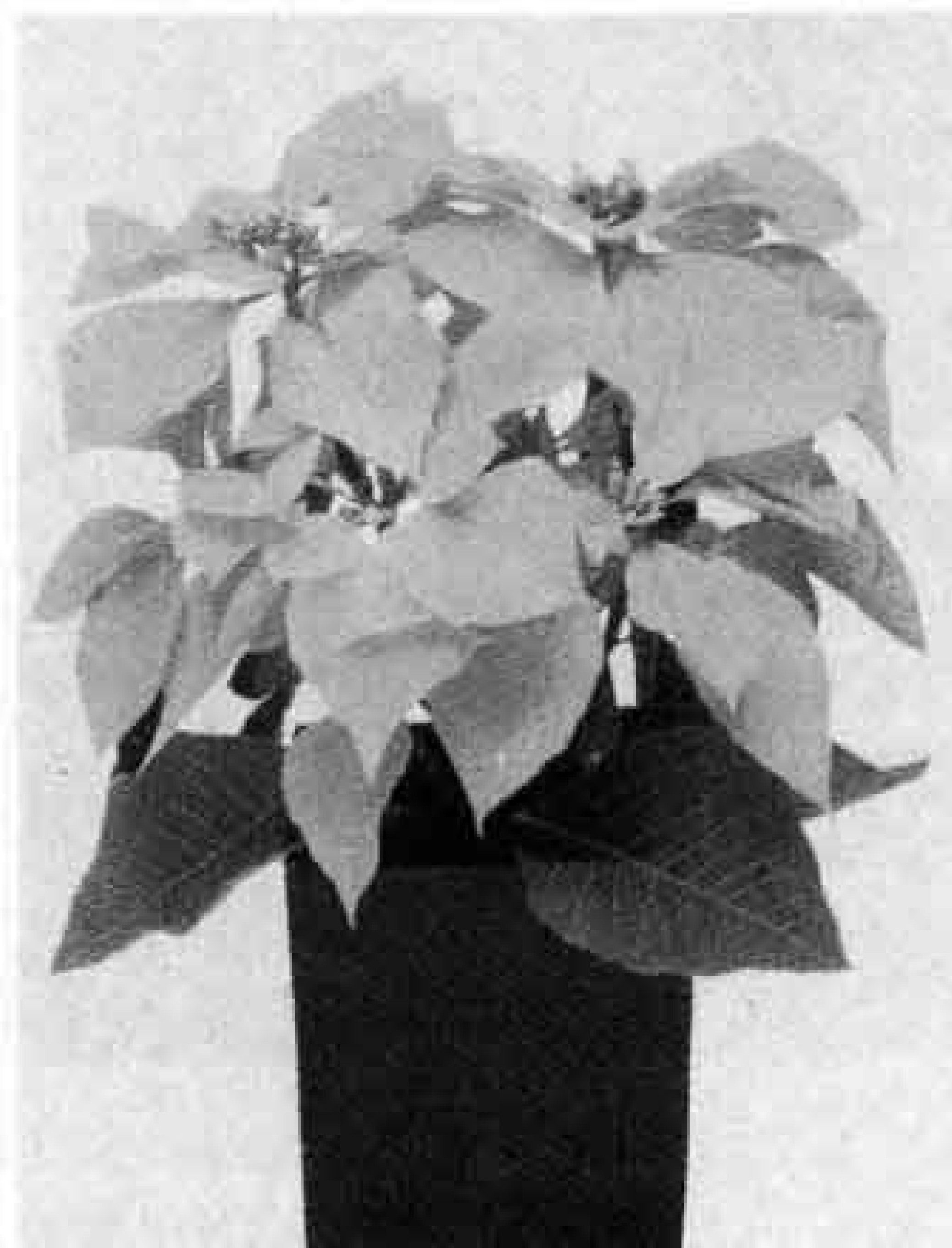

《家庭での管理方法》

- ・温度を高く保つ(常に10℃以上)
低温になると包の色があせたり、下葉が黄色くなって落ちたりしてしまいます。
- ・光線には十分当てる
太陽の光を大変好みますので、昼間はできるだけ窓越しの光に当てます。(戸外では冷たい空気にふれて株が傷んでしまいます)
ただし、包が色づいていない場合は、夕方以降の照明を断った部屋に置いて管理すれば、約1ヵ月後に色づきます。
- ・肥料は不要
- ・水やりは午前中に行う

富士の民話 あれこれ

禁酒の神様

木の宮さん



富士東高校の西側に小高い森が見えます。これが「木の宮神社」です。この神様は、厄よけの神様として知られ、禁酒の神様でもあります。
今回は、社中（木の宮神社を守っている）と集まった有志（総代の荒川一郎さんから、木の宮さんにまつわるお話を伺いました。

木の宮さんは、神々の中でも美男子で利口者でしたが、どうも働くのが嫌いで毎日大酒を飲んでいました。ある日のこと、木の宮さんは悪友を誘い、晩秋の空にくつきり浮かぶ新雪の富士を仰ぎ、狩りに行きました。結果は上々で、その夜の酒宴は、いつになく盛んでした。何時間か過ぎ、酔いつぶれた木の宮さんの耳元をくすぐる者がいました。うるさいので払いのけたのですが、また耳をつつきます。木の宮さんが怒ってはね起きると、足元に一羽のホオジロがいることに気づきました。さらに周りを見渡すと、一面が火の海になっています。木の宮さんたちの不注意な残り火で、森や草原は真っ赤な火に包まれていきました。
命からがら逃げる事ができた木の宮さんは、自分を助けてくれた小鳥のことを思い出し、涙を流しました。それ以来、木の宮さんは酒も狩りもやめ、多くの人たちに慕われる神様になりました。やがて森にも緑が戻り、木の宮神社の周辺は、小鳥たちの楽園になりました。

この話から木の宮さんは禁酒の神様と言われていますが、実は「杉ほこわけの命」という植林の神様なんです。昔、このあたりは野火（山火事）が多かったので、せっかく育った木が燃えてしまうこともありました。それに神社の森に鳥が多いのも事実。神社の周辺は、すばらしい自然に恵まれているからです。つまり、この話は、自然を大事に守りなさいという教えなんだと思います。

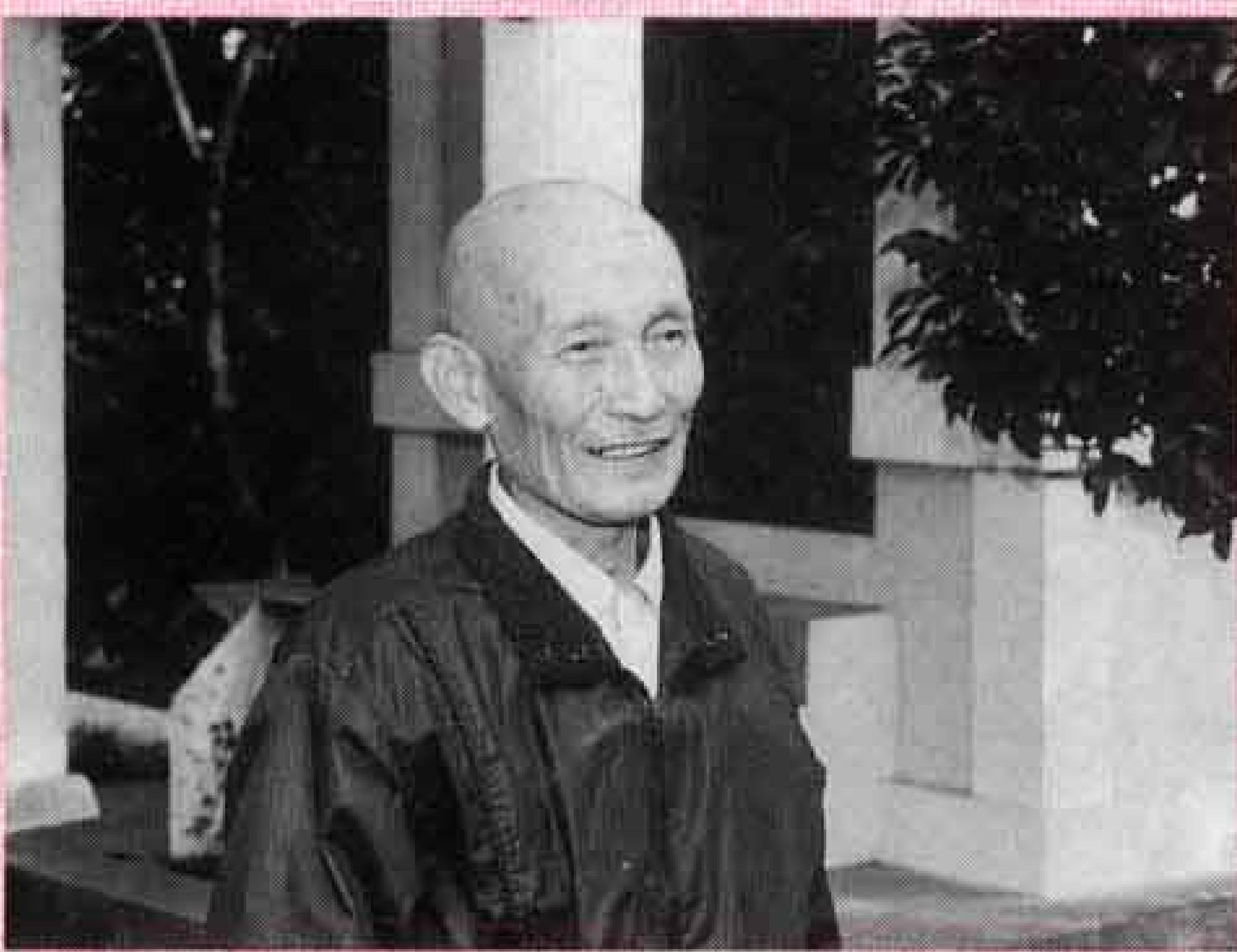

荒川 一郎さん（今泉）

こちら編集室

ことしは梅雨らしい梅雨もなく、夏は猛暑に見舞われ、異常気象の年でした。秋の訪れも遅く、私の好きな晩秋に心を浸す間もなく、冬が訪れました。

今回の広報ふじは、ことし最後の発行。1年間情報の提供や取材にご協力いただき、ありがとうございます。

今、編集室では、平成7年元旦号の編集に取り組んでいます。きょうもボスの号令に編集室は右往左往。見て楽しく、読んで楽しい広報紙づくりに一同頑張ります。これからも皆さん応援してくださいね。（サブボスの乙女）

人口 232,154人
男 115,730人 女 116,424人
世帯 72,597世帯 (11月1日現在)
発行・編集 富士市総務部広報広聴課
富士市永田町1-100 ☎51-0123

