



包装紙で制作した紙人形 入野多賀子さん作

富士のすそ野のかぐや姫
「光輝く出会い」

富士に伝わる、かぐや姫伝説。
竹取りのおじいさんが、

いつものように竹やぶに行つたところ、

どこからともなく聞こえてくる、赤ん坊の泣き声。

ふと足元を見ると、光輝く切り株の中に、

何と、かわいい赤ん坊が。

おじいさんとおばあさんは、この子をかぐや姫と名づけて

大事に育てたそうです。

このかぐや姫の誕生から別れまでを、

包装紙でつくつた紙人形で表現。

この「光輝く出会い」は、全十場面のうちの二つ。

おじいさんが、かぐや姫を大事に抱いています。

いらなくなつた包装紙を、上手に再利用したこの作品。

包装紙とは思えないような味わいが、この作品の魅力です。

- 2~10 特集
紙の街富士市だからこそ
紙を大切にしたい
- 11 年末の交通安全県民運動
- 12 10月のできごと
- 13 オーシャンサイド ナウ
- 14~17 暮らしのたより
- 18 12月のカレンダー

朝起きて、新聞を読む。

冷蔵庫から、紙パックの牛乳を出して飲む。

トイレでトイレットペーパーを使う。

買い物は、包装紙で包んで、紙袋に。

喫茶店では紙おしぼり。

鼻をかむのはティッシュペーパー。

周りにある本、雑誌、箱、ノート……。

特集

紙の街富士市だからこそ
紙を大切にしたい

考えてみると、私たちの周りは、紙、紙、紙。

紙なしでは、生活できなくなっている私たち。

しかもここは、「紙の街富士市」。

たくさんの紙を生産し、

そこで働く人もたくさんいる。

これほど私たちの生活に関係の深い紙だけれど、

紙とのかかわりを考えたことが、ありますか。

いらない用紙は、丸めてごみ箱へ。

使う紙は、質がよくて肌ざわりのいいもの。

これでは紙を大切にしているとは、言えませんよね。

紙とのかかわりの深い私たちの生活。

そして紙とのかかわりの深い富士市。

今一度、紙の大切さを考え直してみませんか。

なぜなら、紙の街に住んでいるのだから……。



まさに富士市は紙の街。だけど...

紙の生産量 日本一

富士市は、富士山の雪解け水が長い年月をかけて地下を通り、豊富にわき出てくる街。この澄んだ水が豊富にあることから、昔から紙の街として栄えてきました。

近代製紙が発祥したのは、今から百十五年も前の明治十二年。現在の上下水道管理センター内(吉原公園西)で、手すき和紙工場(三原)が富士南麓で初めて製紙業を営んだのが始まりです。その場所には現在、記念碑が立てられ、富士南麓製紙業発祥の地であることを証明しています。

その後、明治二十三年に富士製紙が、米国から渡ってきた製紙機械を使った機械すきによる紙の量産に着手。やがて、市の

ほぼ全域に製紙工場が建設されました。

このように古くから続いている製紙業は年々発達し、今や「日本一の紙の街」と呼ばれるようになりました。

平成四年に市内で生産された紙の総生産量は、約三百八十一万トン。これは全国生産量の三・五%を占め、日本一の生産量を誇っています。特に衛生用紙(ちり紙、トイレットペーパー、ティッシュペーパーなど)の生産量は多く、約三十三万トンで全国生産量の二二・四%。中でもトイレットペーパーは、約二十三万トンと全国生産の三一・一%を占めています。

また、紙関係の年間製造品出荷額は、平成四年で約五千八百四十六億円。事業所数は約三百二十で、約一万四千人が働いています。(従業者四人以上)

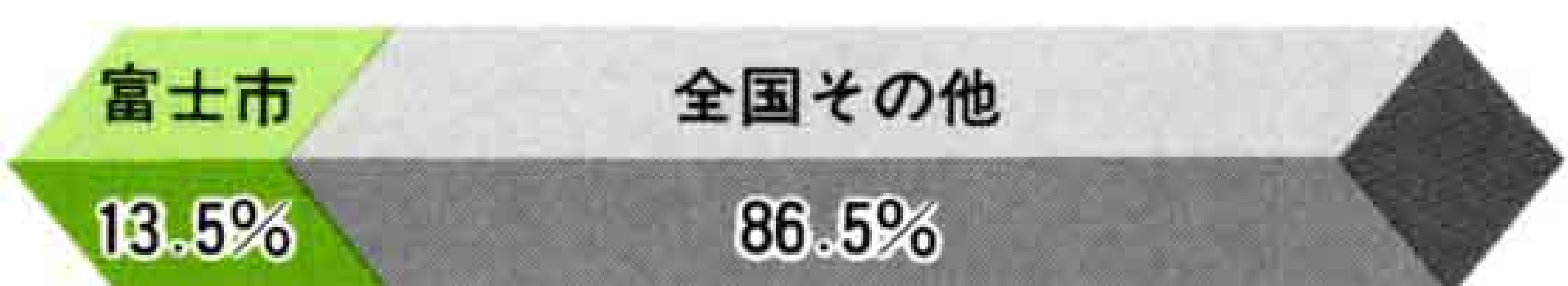

●紙の総生産量全国比(平成4年)

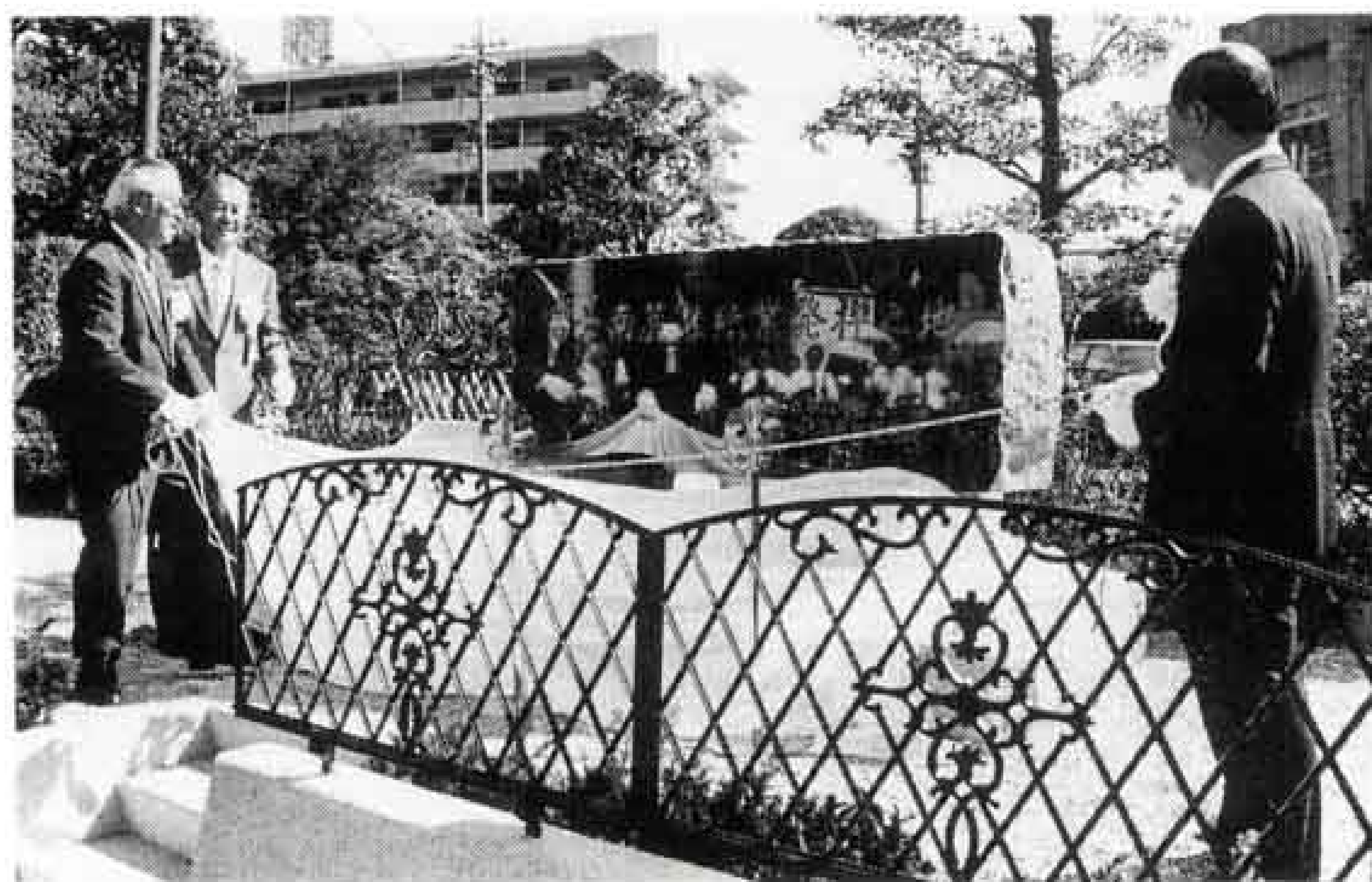

↑ことしの8月11日に除幕された「富士南麓製紙業発祥の地記念碑」



●衛生用紙(ちり紙・トイレットペーパー・ティッシュペーパーなど)の生産量全国比(平成4年)

↓ごみ収集場所には、貴重な資源である「紙」が多く捨てられています



胸を張って「紙の街」と言えますか

このように、富士市の経済力を支え、私たちの生活に大きなかわりを持つている「紙」。しかし、胸を張って「紙の街富士市」と言えるでしょうか。

確かに生産量は日本一ですが、「紙の街富士市なのに、紙をむだにしている」という言葉に心当たりはありませんか。

ごみを収集し、処理する第一清掃工場に集まる燃えるごみの量は年々ふえ続け、今では年間約八万トン。このうち三割から四割が、紙と言われています。これがすべて古紙として資源になるとは言えません、大切な資源を捨ててある光景をよく見かけます。

新聞紙や段ボールを縛って、ごみの目に出してあるのはもちろん、最近特に目立つのが、ごみ袋のかわりに段ボール箱にごみを入れて出してあるもの。これらは、再生紙に生かせる大切な資源を捨ててしまっていることと、ごみをふやしていることの両方になります。

段ボールなどの紙はかさばるので、ごみ収集車が二回回収に行けば済むところも、三回行かなければなりません。また、焼却炉の負担も大きくなり、かなりのエネルギーと経費のむだになります。

このごみとして捨てられている紙を資源として古紙回収すれば、環境資源の保護とごみ削減の一石二鳥。本当の意味での「紙の街」となるには、紙を大切に使い、リサイクルすることが、今必要ではないでしょうか。

特集

紙の街富士市だからこそ
紙を大切にしたい

今、時代はリサイクル

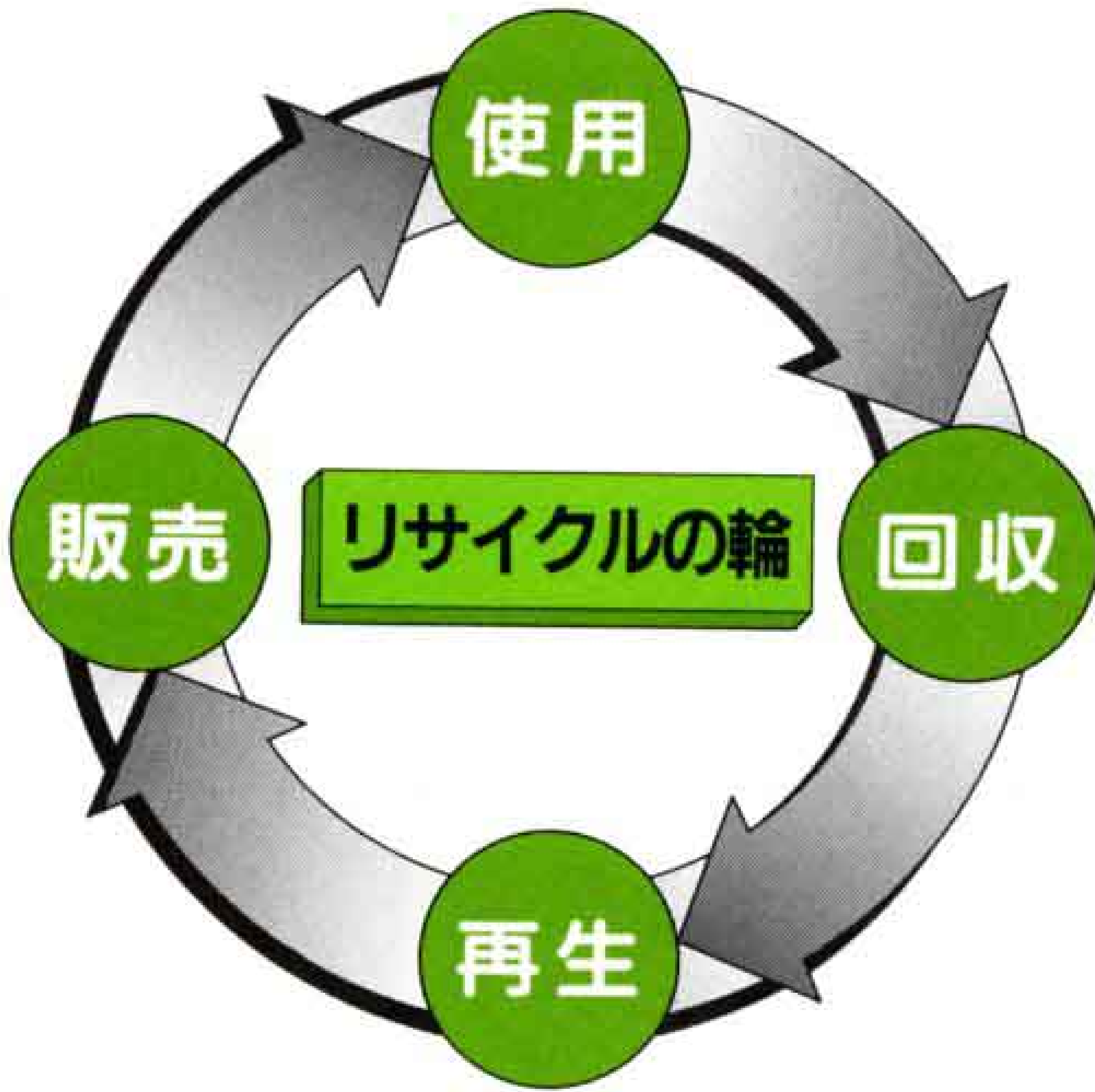

つなげよう リサイクルの輪

紙、瓶、缶、プラスチック…。今、いろいろな分野で、リサイクルが叫ばれています。技術が発達し、おむつやおしぼりが紙に、瓶も紙パックや缶に変わるなど、使い捨ての傾向が高まり、確かに便利な社会になりました。しかし、その便利な社会の代償が、私たちの住む美しい地球の破壊。私たちが地球を救うためにできることは、資源の節約、そしてリサイクルです。

特に紙は、木からつくられているため、リサイクルをすることが即、森林保護になります。もちろんごみの減少にもなりますし、また古紙を再生すると、木から紙をつくるときと比べ、三分の一から五分の一のエネルギーしか使いませんので、まさに地球に優しいリサイクルと言えます。

紙のリサイクルと言うと、すぐに思い浮かべるのは古紙回収ではないでしょうか。しかし、回収はリサイクルの第一段階。回収し再生されたものをもう一度使うことで、初めてリサイクルの輪が繋がります。



環境保全、 ごみの削減、 森林資源の保護を

(社)静岡県紙業協会

専務理事 **松坂博文**さん

紙のリサイクルがなぜ必要かという理由は、大きく分けて三つあります。

一つは森林が破壊されているということ。世界中の森林が、紙をつくるためだけでなく、増加する木材の利用のため、どんどん伐採され、私たちを取り巻く自然環境を考える上で、深刻な問題になっています。

二つ目はごみがふえ続けていること。紙をごみとして出さないことで、ごみの削減、処理費用の削減につながります。

そして三つ目が、森林資源が限られていることです。近年、アジアでの紙使用量は、ものすごい勢いで伸びています。現在その地域では、サトウキビの搾りかすや、わらを原料にした質のよくない紙を使用していますが、パルプ（木材が原料で上質紙のもとになる）を使うということになると、地球上の森林資源では足りなくなってしまうのです。ですから、皆さんに協力していただき、リサイクルを進めてほしいのです。

確かに、印刷紙などパルプを必要とする紙もあります。パルプを必要とする紙はそれを使用し、捨てずに回収する。そして、再生紙でよいものは再生紙を利用してもらうことが、今非常に大切です。

実際、再生紙にも、製造過程でペーパーラッジという廃棄物が出るという問題もあります。しかし、この廃棄物も歩道用ブロックや酸化防止剤などに再利用されていますし、今後も研究を進めていきます。



リサイクルの第一歩は、紙を大切に使って捨てないということ。古紙を回収したり、いらなくなった紙をいろいろなアイデアやひらめきで別のものにつくりかえて、再利用したりする方法もあります。私たちの身近にたくさんある紙。あなたなら捨てずにどうしますか。

捨てない



表紙の紙人形の作者
入野多賀子さん(蓼原)

ひよんなことから 包装紙の楽しみ

人形づくりは、かなり前からやっています。包装紙で人形をつくり始めたのは三、四年前。何の気なしに包装紙を手でもんでいたら、とてもすてきな感じになったんです。それ以来、もったいなくて包装紙が捨てられなくなりました。

包装紙で人形をつくと、何とも言えない味わいが出るんです。また、布や和紙と違って、いろいろな柄のものが身近にありますし、お金もかかりませんしね。包装紙でなくても、新聞紙や週刊誌、紙袋など、文字やマークが入っていても逆にポイ

ントになっていいんですよ。

私の場合、包装紙を手でもむというだけで、包装紙を見る目が変わりました。最近では、お金と同じで、包装紙がたくさんあると落ち着くほど(笑)。だれでもちょっとしたひらめきで、身の回りにある紙をすてきに利用できると思います。空き箱にきれいな包装紙を張って入れ物にするなど、工夫してみたらいかがですか。

これからも、包装紙一本で人形をつくり続けたいと思います。私にとっては、まさに夢が膨らむ包装紙です。

毎月の古紙回収で効率よく

南町町内会長 **大橋 譲**さん

南町町内会が古紙の回収を始めたのは、十八年くらい前。途中、下火になったこともありまして、役員から住民に協力を呼びかけ、今では地区の恒例行事になっています。

古紙回収は、資源の有効利用はもちろんのこと、町内会費の大切な財源になっています。また、最近、隣近所のつながりが少なくなっていますが、古紙回収を通じて、連携が生まれるという利点もあります。

回収を行うのは、月一回。地区によっては小・中学校が中心

になって実施しているところもあります。ただ、それだけだと年三四回の回収です。そうすると各家庭に古紙がたまりすぎて、保管しておくところがなくなり、結局捨てることになってしまいます。大変ですけど、役員ががんばって毎月回収しています。実際、毎月やっても、まだ家に古紙がたまっています。そのため、公会堂に回収倉庫を設置し、必要なときに各自入れてもらうようにするなど、工夫して古紙回収を進めています。

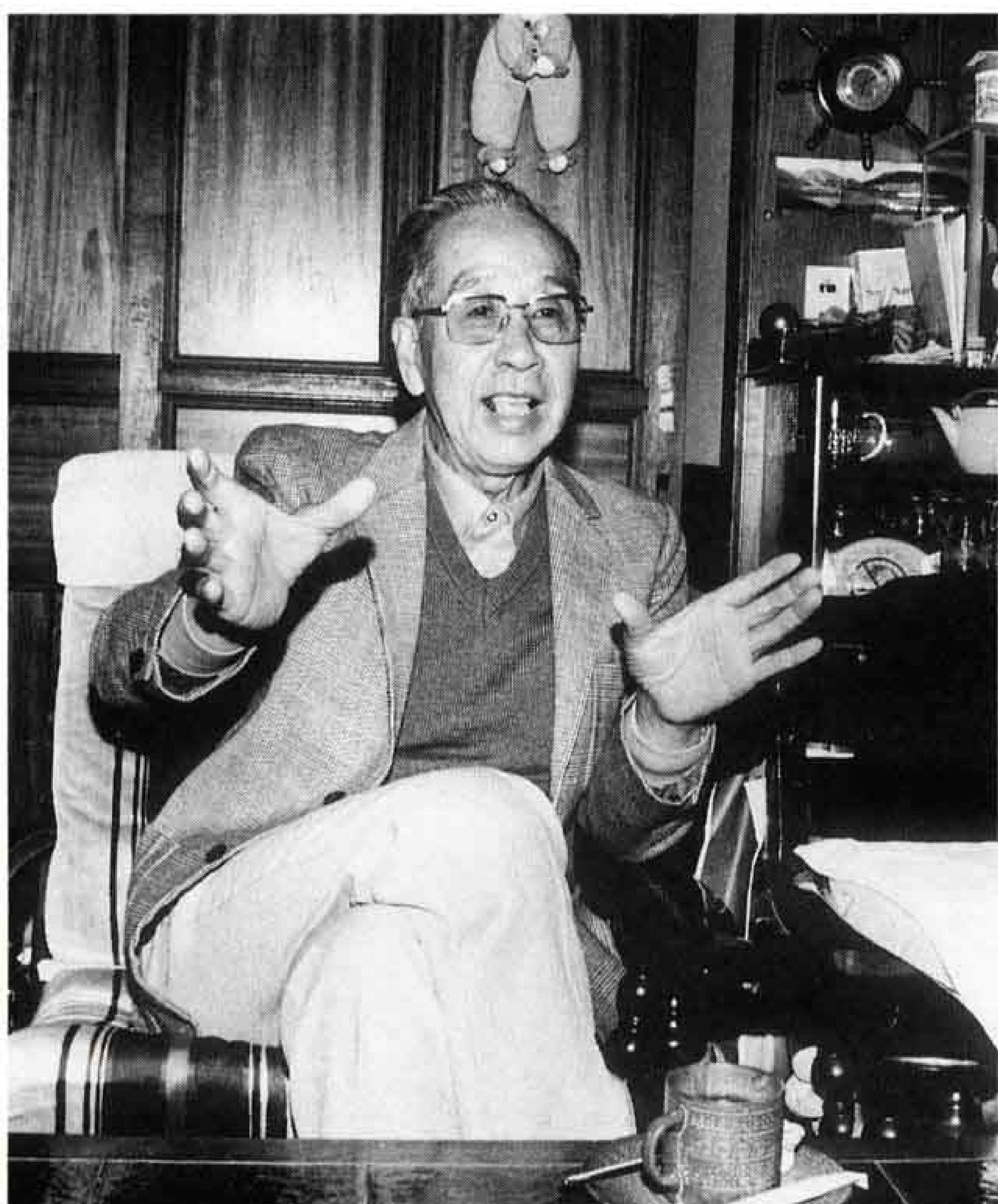

特集

**紙の街富士市だからこそ
紙を大切にしたい**



富士市消費者運動連絡会

代表 **平野久子**さん

**上質な紙でできている
のが牛乳パック**

消費者運動連絡会（以下、消費連）は、市民から成る各消費者団体などの連絡会です。消費者の生活の安全と健康を守る運動、地球の資源や環境を守る運動を行っています。

その活動の一つが、牛乳パックのリサイクル。牛乳パックは上質な紙でつくられていますので、貴重な原料として、再生紙に生まれ変わります。しかも、ほとんどの家庭で牛乳を飲んでいいますので、質のよい多くの「牛乳パック」という資源が町中にあふれていますからね。

消費連では、保健婦人センター二階の消費生活センターと、市役所二階の市民ホールに牛乳パック回収ボックスを置き、自由に回収ができるようにしています。回収できる牛乳パックは、飲み終わった後、切り開いてよく洗い、乾燥してから出してもらわなければなりません。しかし、それほど手間のかかる作業ではないと思います。回収されたものは、製紙会社に持っていき、再生紙一〇〇%のトイレットペーパーに交換します。そして、それに「再生紙を使いましょう」と書いた帯を巻いて、生活展や保健婦人センターまつりでの景品にします。いくら回収しても、再生紙を使わなければリサイクルになりませんからね。

また、回収して再生紙にしなくても、自分で加工して再利用できることと、紙の上質さをPRするため、イベントなどで牛乳パックでつくった小物入れや、すを展示するほか、手すきはがきづくりなども行っています。



牛乳パックでつくった小物入れ

市内で牛乳パックを回収しているところ

市役所2階市民ホール	回収ボックス設置
保健婦人センター2階消費生活センター	回収ボックス設置
東京電力富士営業所	回収ボックス設置。何枚でも粗品進呈
キミサワ駿河台店	レジで回収。30枚で再生紙のトイレットペーパー1個と交換
富士宮信用金庫（松岡支店を除く）	窓口で回収。50枚で再生紙のトイレットペーパー1個と交換
スーパー吉川全店	レジで回収。20枚でお買い物券20円と交換
ヤオハン八幡町店	毎月1・15日にサービスカウンターで回収。30枚で1点。点数を集めて商品と交換
コープしずおか全店	回収ボックス設置
ひのや全店	回収ボックス設置

☆このほか、学校や各種団体・機関などでも回収を行っています。

牛乳パックの処理方法

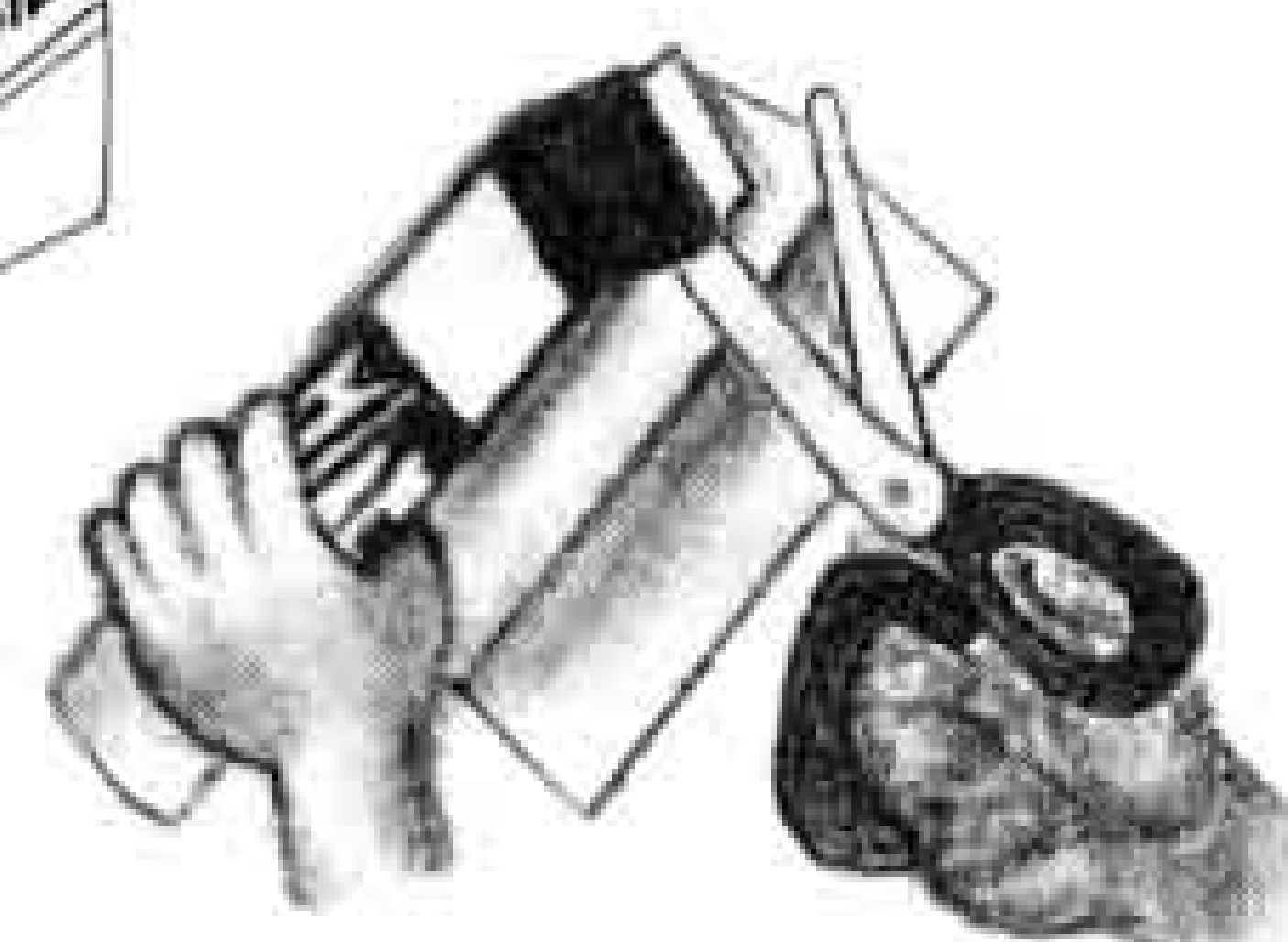

はさみで牛乳パックを切り開いて、平らにします

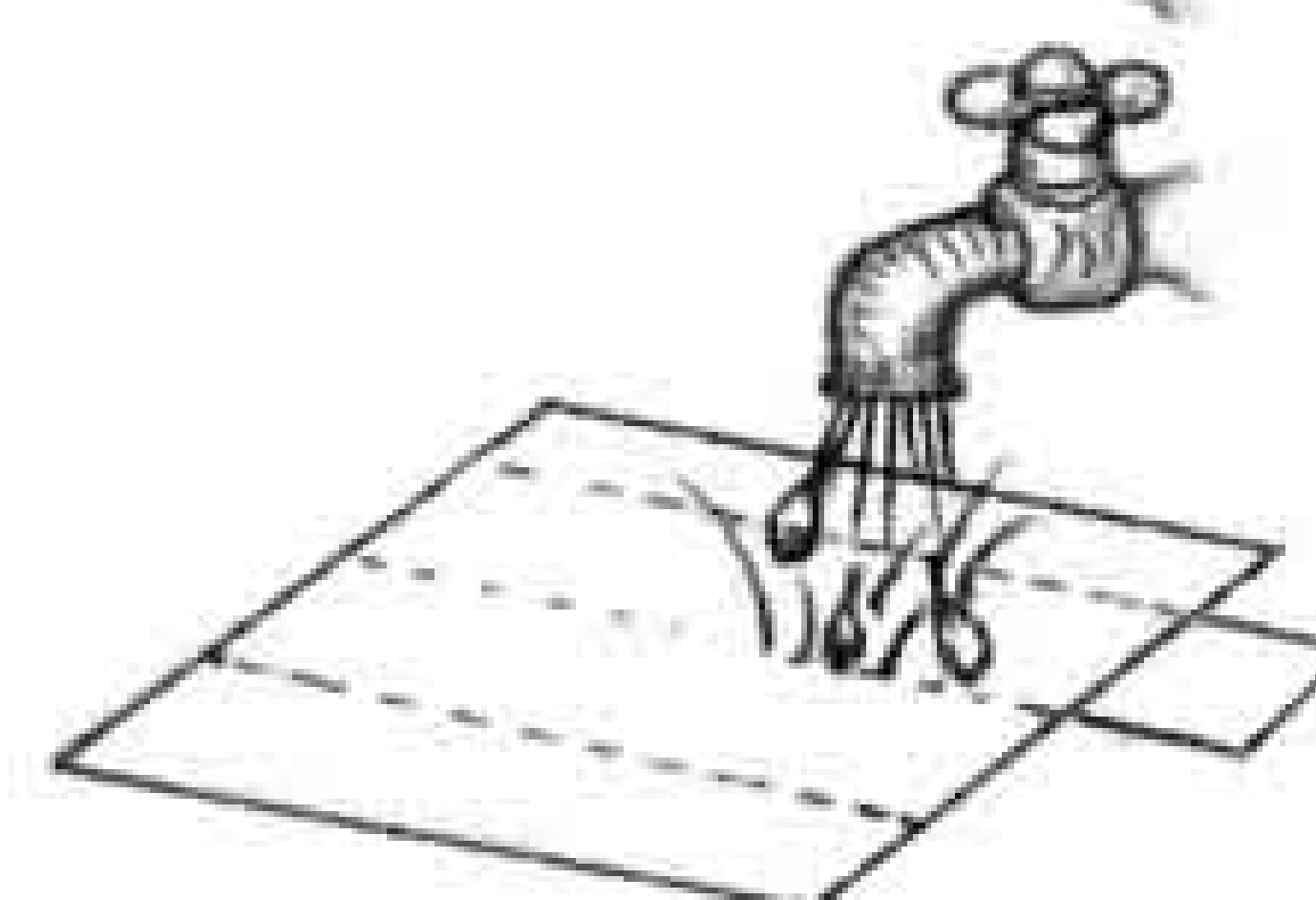

牛乳分が残っていると腐るので、よく水洗いをします

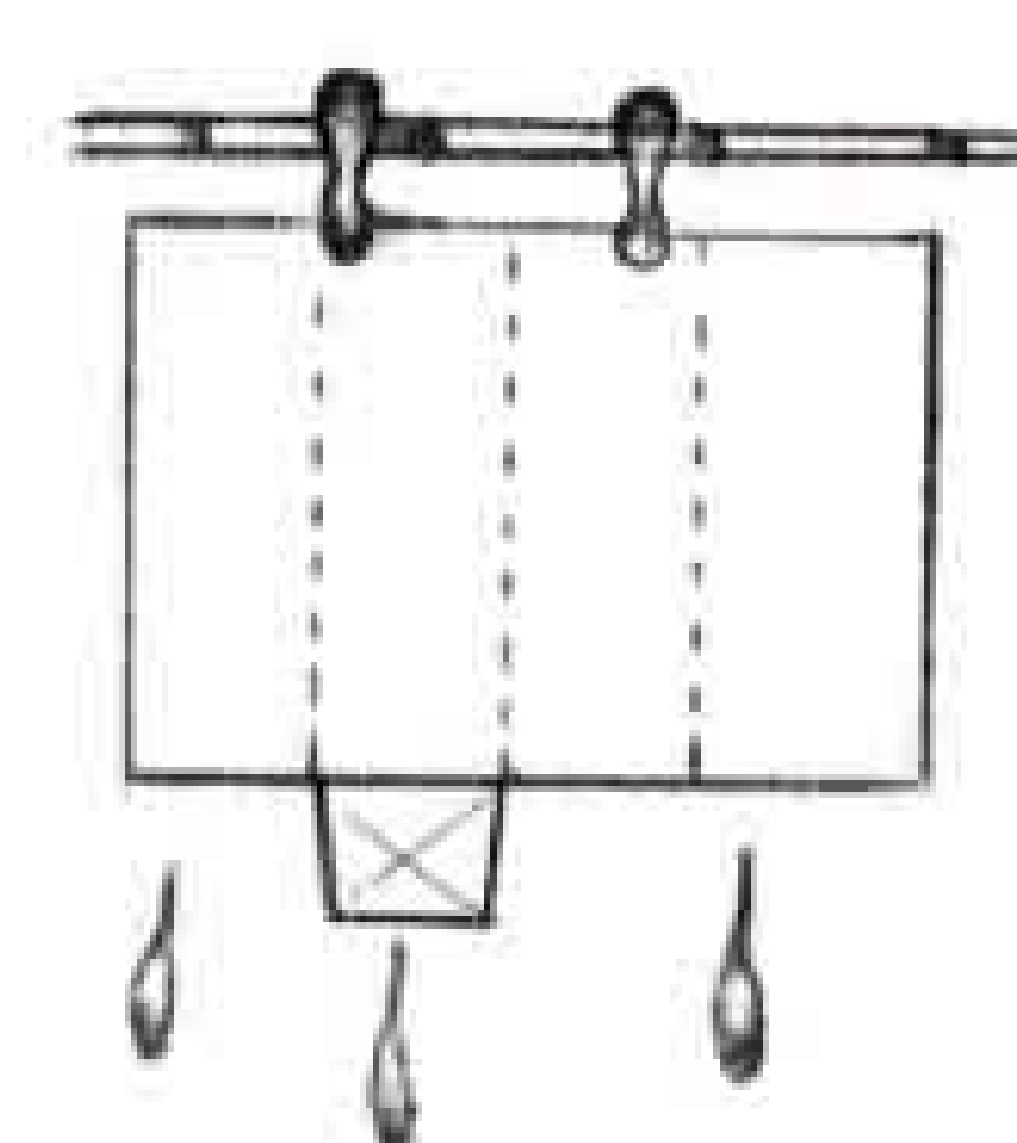

ひもにつるすなどして、よく乾燥させます



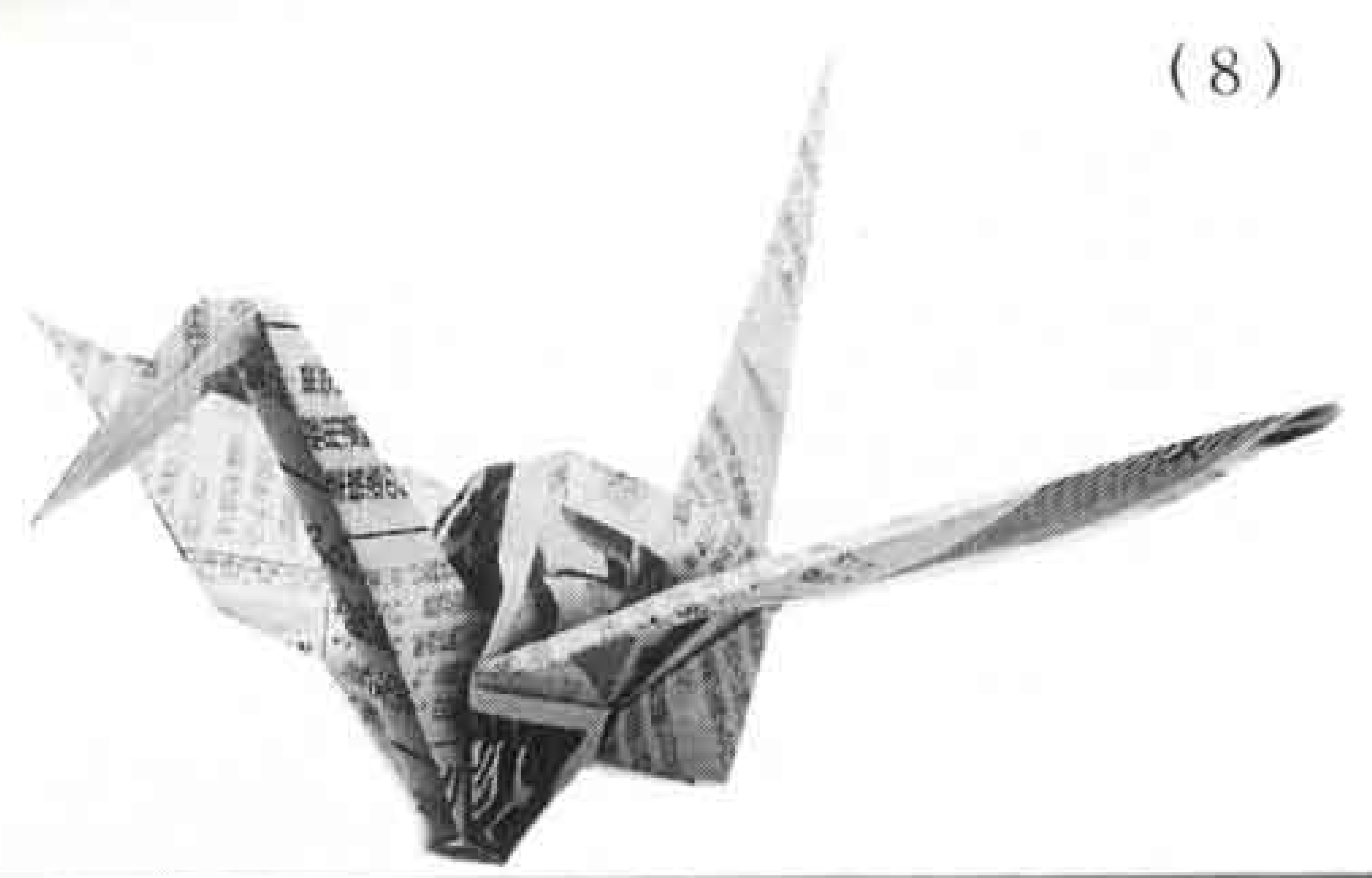

いくら古紙回収に協力しても、再生紙を使わなければリサイクルにはなりません。実際、私たちの周りにある紙のうち、新聞紙、段ボールなど多くのものに古紙が利用されています。しかし、紙の製品を使うとき「再生紙だから。再生紙のものを」と考えていますか。1人1人が意識して、再生紙を使うことが大切です。

使 う

二度と再生できないトイレット ペーパーだからこそ100%再生紙を

静岡県家庭紙工業組合SITIA

副理事長 白井洋一郎さん



SITIA（シティア）とは、静岡県家庭紙工業組合の愛称。紙の産地静岡から、緑の地球を救うための活動をしている、製紙会社の組合です。

活動の中心となるのが、シティア運動といって、再生紙を使ってほしいと呼びかけること。特に「二度と再生できないものだからこそ、トイレットペーパーは100%再生紙を」をキャッチフレーズに、再生紙利用の拡大を進めています。

再生紙というと、ごみからできているというイメージがあるからか、なかなか使ってもらえないのが現状です。でも、紙はごみではありません。紙は街の中にある森林。古紙は街の森林資源なのです。

安全・衛生面でも、100%パル

プの製品と全く変わりません。しかも値段は、再生紙のトイレットペーパーの方が安いのですから、ぜひ使ってください。

特にトイレットペーパーは、すべての人が必ず使うものですよね。ですから再生紙のトイレットペーパーを使うことは、子供からお年寄りまで、だれでも簡単に、そして毎日できるリサイクルだと思っております。

現在シティアでは、100%再生紙トイレットペーパーをシティアブランドとして販売しています。今後、ティッシュ、ちり紙、キッチンペーパーなども商品化し、再生紙の利用拡大を進めていきます。

再生紙の利用で、これだけの立木が節約できます

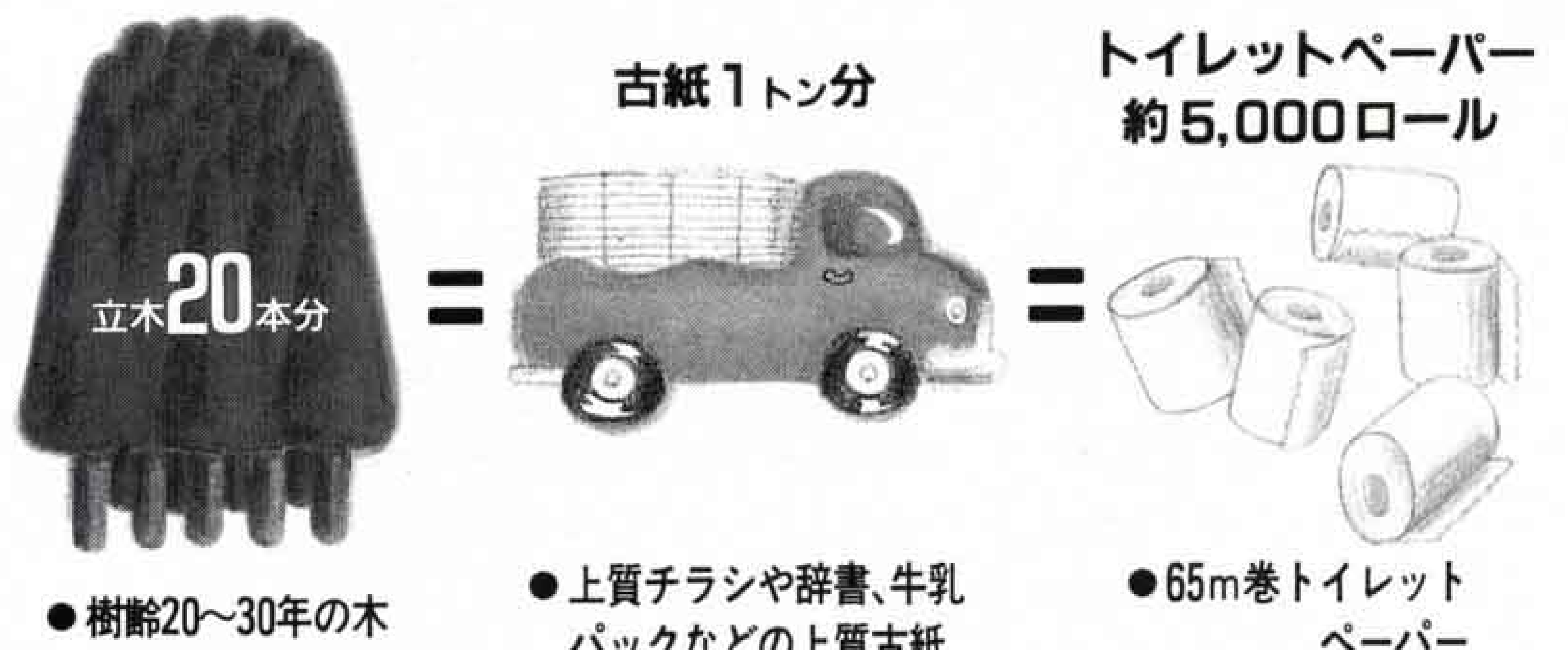

アンケート

十月一日と二日、「紙のリサイクルフェア」がジャポエンチョー富士店で行われました。

会場では、再生紙と回収できる古紙の展示やリサイクルクイズを行ったほか、再生紙アンケートも実施。皆さんが再生紙についてどう考えているのか、ごらんください。



紙のリサイクルフェア

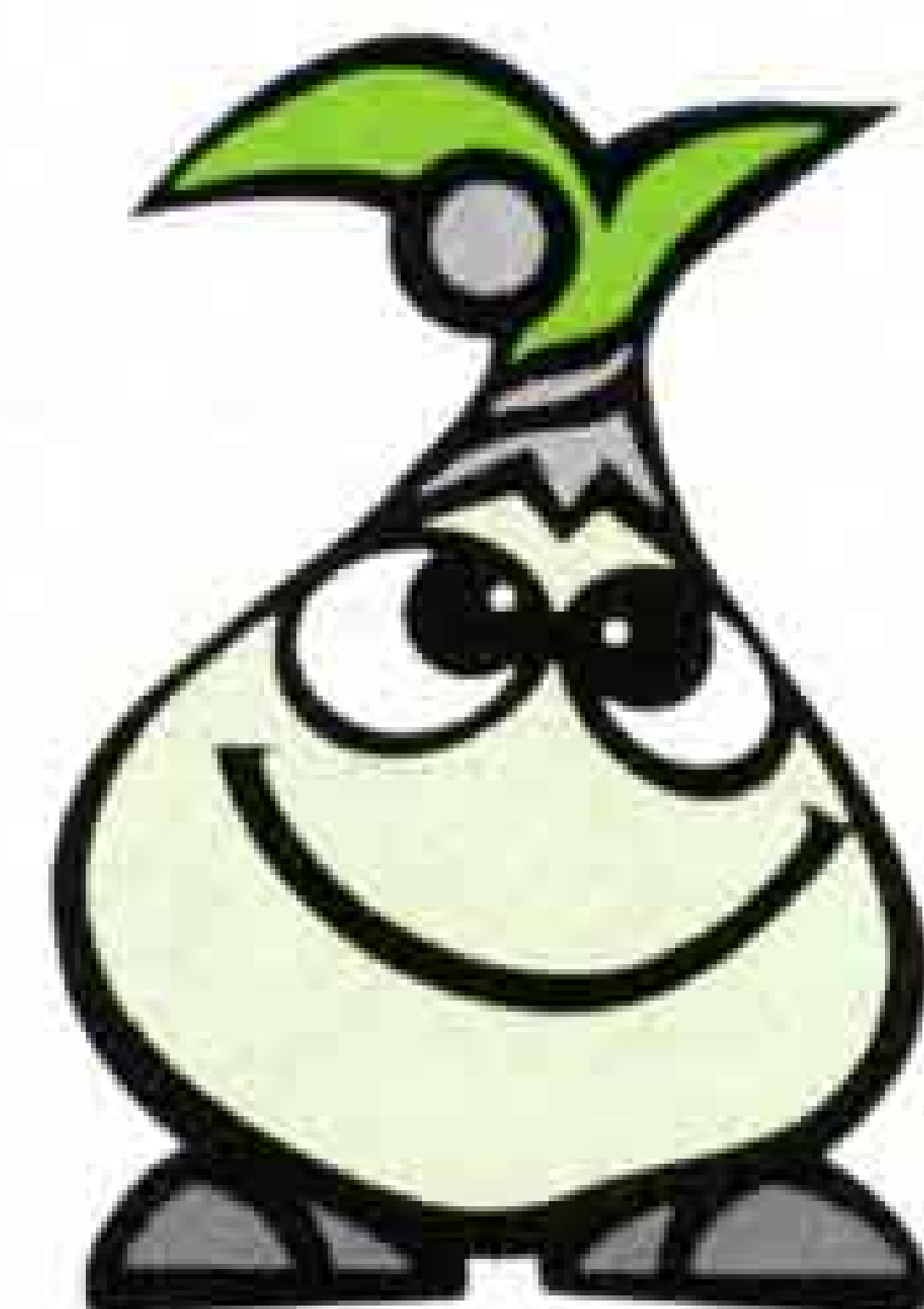

◆100%再生紙のPR
マスコット
「グリッパーくん」



◆シティアのシンボル
マーク

特集

紙の街富士市だからこそ
紙を大切にしたい

紙を考える

今の私たちの生活は、周りを意識して見てみれば、紙なしでは成り立たないほど、たくさんの紙が使われています。しかも私たちは紙の街に住む市民。しかし、私たちと紙との関係を考えてことがあるでしょうか。富士市と紙、そして私たちが、お互いにいい関係になれば、紙を大切にできるはずですよ。

紙とのいい関係を求めて

コミュニケーションFUJI会議ができたのは、昭和六十二年。「富士市ってどんな街ですか」と市民に聞いたとき、どんな答えが返ってくるだろうという疑問が出たことがきっかけ。その後、市民グループとして、紙の街富士市と市民との「いい関係」を求めて、さまざまな活動をしてきました。

主な活動内容を挙げると、紙をつくる・紙に触れる・紙でつなぐ・紙



市民グループ「コミュニケーションFUJI会議」

代表 小山もと子さん(右)

事務局 高木義真さん

と遊ぶといった機能を備えた「紙の未来館」構想をまとめて市長に提言したり、富士市のイメージのアンケート調査をしたりしました。これらの活動の中に、古紙回収ボックスのデザインコンテストがあります。

古紙回収について議論したところ、気楽に古紙回収ができる方法がないという問題が出てきました。古紙回収が気楽にできると、暮らしまですっきりすると思うのです。そこで、夢があり景観を損なわずに、楽しく古紙回収ができるボックスが街にあればと考えました。

全国からデザインを募集したところ、三百四十三もの楽しいアイデアが集まりました。目盛りつきで、古紙がたまる何本の木が救えるかわかるものや、「ありがとう」とメッセージが出るものなど。そして、このコンテストの結果などをまとめた提言書を市長へ提出するほか、優秀作品を実際につくり、商店街へ置



平成5年4月13日、古紙回収ボックスを市長へ提言

再生紙の

Q. 家庭で100%再生紙のトイレトペーパーを使っていますか。

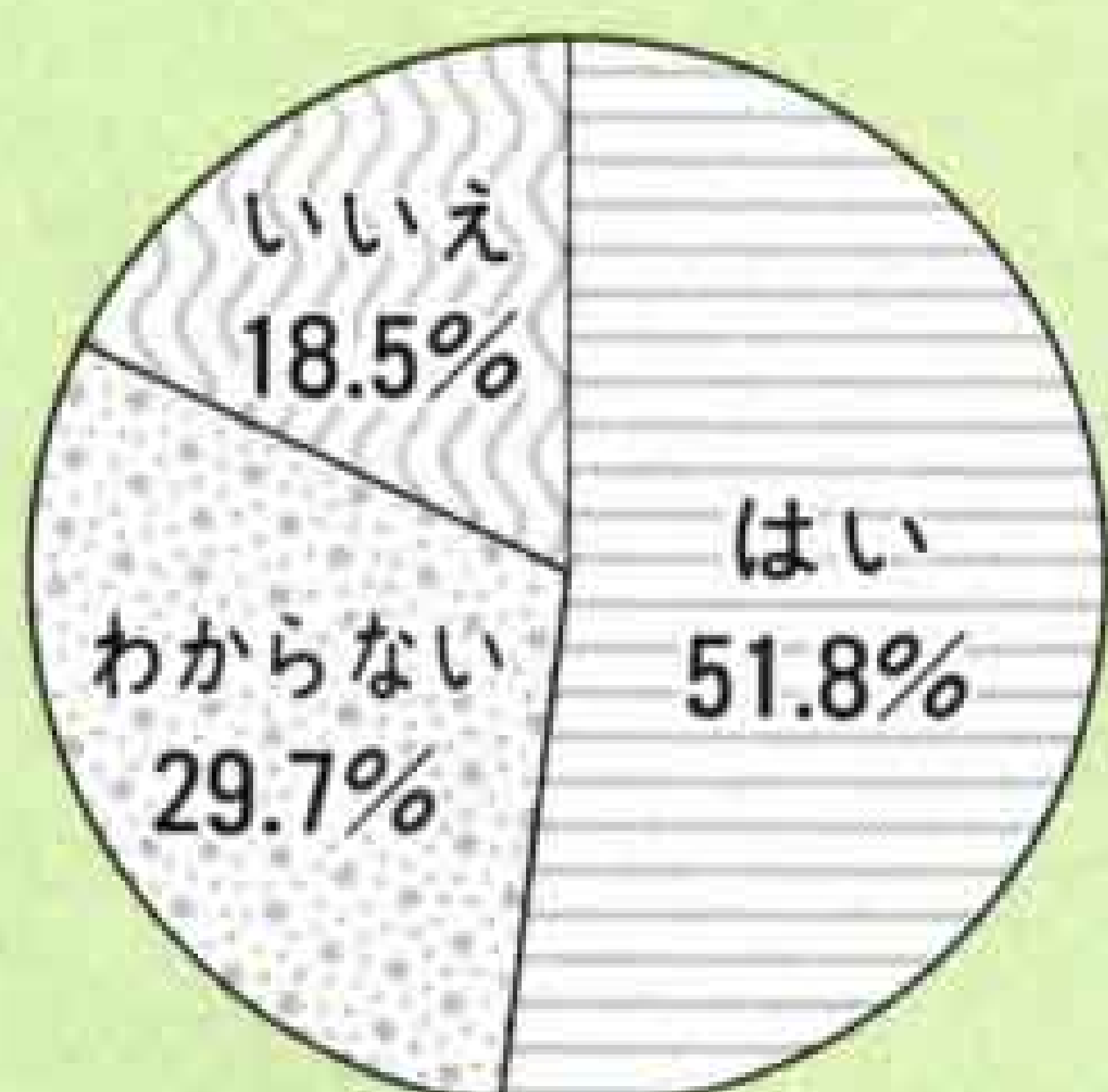

Q. トイレトペーパーを買うとき重視するポイントは。

ベスト5 (複数回答)

1位	価格	101人
2位	質(やわらかさ)	76人
3位	再生紙	66人
4位	量(長さ)	17人
5位	メーカー	16人

Q. あなたの家では、古紙をどう処理していますか。



てPRもしました。私たちのできることは、紙とのいい関係を持ってもらうよう、しかけるところまで。あとは、行政そして市民一人一人が紙との関係を中心に、住環境などすべての生活をよりよくしていけるよう、考えてほしいと思います。

特集

紙の街富士市だからこそ 紙を大切にしたい



この「取扱説明書」は再生紙で作られています。
この「取扱説明書」は再生紙を使用しています。

私たちは環境・資源をたいせつにしています。このカタログはエコマーク認定の印刷用紙を使用しています。
オフィスからはじめる、自然保護。このカタログはエコマーク認定の印刷用紙を使用しています。



紙のリサイクルは、 みんなでやるから 意味がある

〇〇〇は、地球環境の保護を重要と考え、
このカタログには再生紙を使用しています。

★広報ふじは地球に優しい再生紙を使用しています

このカレンダーは再生紙を使用しています。



↑市役所では、不要になった紙は「リサイクルボックス」へ(上)。使う紙は再生紙です

自分一人ががんばっても、他人だけががんばっても、成り立たないのがリサイクル。みんなが紙とのかかわりを考え、紙によって生活や社会、環境がどのように変わるかを認識することが大切ではないでしょうか。最近では、行政を初め、民間企業でもリサイクルを進めているところが、ふえてきました。気をつけて見てみると、商品のパンフレットやカタログ、箱などに、「再生紙を使用しています」と書かれているものも多くあります。また、スーパーや銀行などの企業や、各種団体などで古紙の回収をしているところもあります。

市役所でも、紙のリサイクルを盛んに行っています。各課にリサイクルボックスを置き、不要になった書類などをこのボックスに入れ、それを古紙回収へ。もちろんコピー用紙などには再生紙を使用していますし、広報ふじや市民暮らしのカレンダーなどの冊子は、再生紙でつくっています。また、環境衛生課では、「古紙回収モデル地区」として、年間約十地区を指定して助成金を出し、地域での古紙回収を進めるなど、積極的に取り組んでいます。このように、行政、企業、市民の間で広まりつつある紙のリサイクル。しかし、まだ第一歩を踏み出したにすぎません。

富士市は紙の生産量が日本一、紙のリサイクルは「世界一」と、胸を張って言えるような、本当の意味での「紙の街」を目指してみませんか。

このマークのついたものは、
再生紙でつくられています



グリーンマーク



エコマーク

再生紙に関する問い合わせは……

(社)静岡県紙業協会 ☎35-5061



痛ましい交通事故。「自分だけは大丈夫」と思っていないですか。しかし、今年1月から10月末までに、市内では既に1,742件の交通事故が起きています。何かと慌ただしい年末は、毎年、交通事故の多いとき。あなただけが事故に遭わない、という保証はありません。

あなたの交通マナーは、本当に大丈夫ですか。

無事故で年末 笑顔で新年

平成6年度 年末の交通安全県民運動 12月10日(土)～31日(土)

年末に多い 交通事故

昨年(平成5年)一年間に、市内で起きた交通事故は、2,047件。過去10年間で最悪の記録となりました。事故件数を月別に見ると12月が飛び抜けて多く、1カ月に250件もの交通事故が起きています。

● 年末の交通安全県民運動の重点目標は、次の3点です。

- ◎飲酒、暴走運転の追放
- ◎シートベルト着用の徹底
- ◎高齢者の交通事故防止

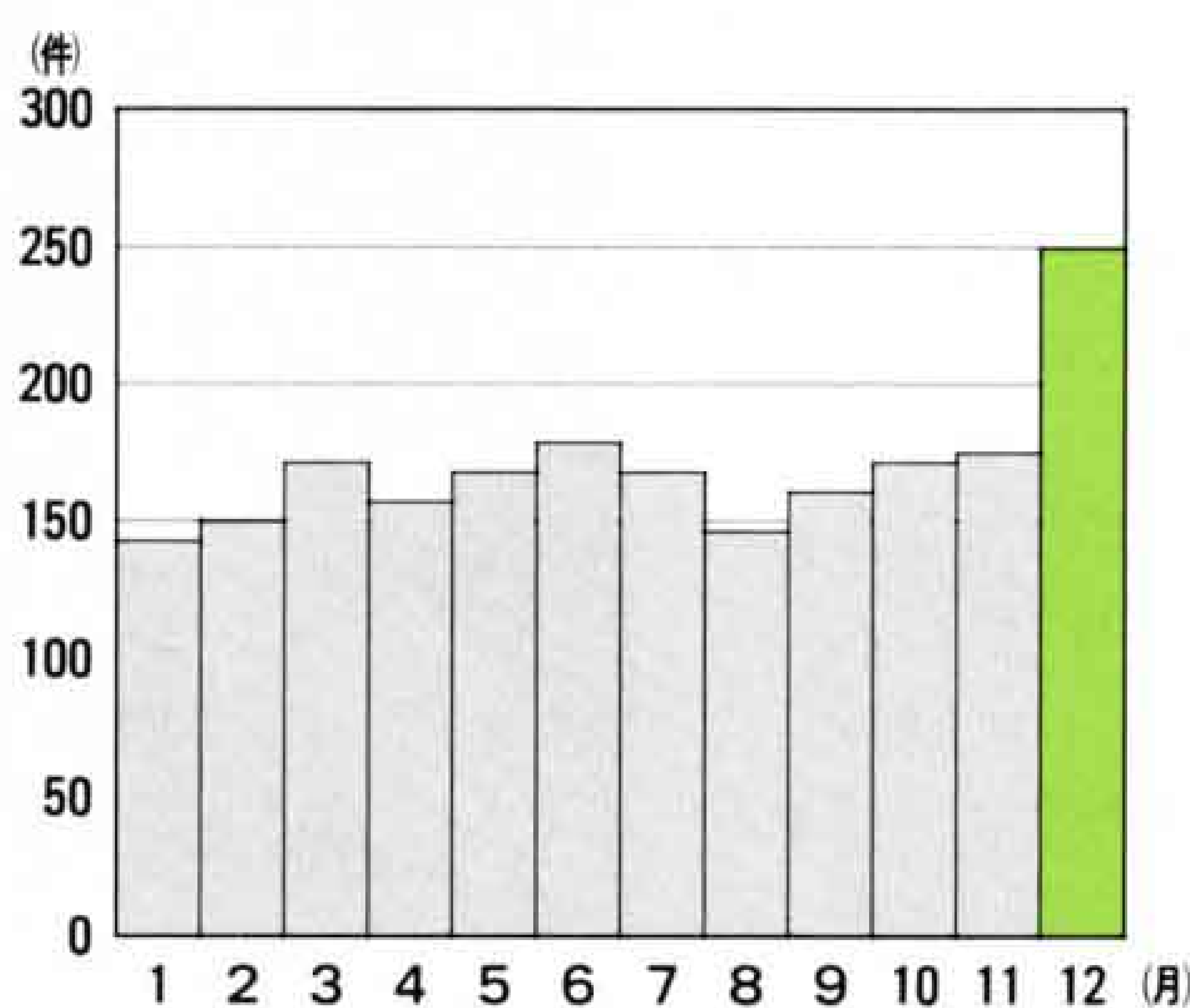

月別の交通事故発生件数

「平成5年 交通事故統計」より

年末は、帰省や旅行などで交通量がふえ、道が混んだり渋滞が多くなります。しかし、先を急いでいても、スピードの出し過ぎや無理な追い越しは禁物。歩行者も慌てて横断したり信号無視をしたりしては、思わぬ事故につながります。心にゆとりを持ち、互いに譲り合いましょう。

また、お酒を飲む機会が多い時期です。少しでもお酒を飲んだら、自動車やバイクの運転は絶対にやめましょう。歩行者も、お酒を飲んでふらふら歩いているのは危険です。いつも気持ちを引き締め、安全の確認をしましょう。

***** 呼びかけや行事に、ご協力をお願いします *****

10日 (土)	街頭指導・広報 市内各地区	7:00～ 8:00	17日 (土)	富士南地区交通安全教室 富士南公民館	19:00～20:30	
	幼児交通安全クラブ交通教室 広見小体育館	14:00～15:30		18日 (日)	交通安全家庭の日	
	交通安全指導員視閲 市役所駐車場	19:00～19:20			19日 (月)	違法駐車追放パトロール 富士駅・吉原中央駅周辺
	主要交差点街頭指導 市内各地区	19:30～20:00		20日 (火)		幼児交通安全クラブ交通教室 吉永公民館
11日 (日)	交通安全パレード 天間地区	9:30～11:30	21日 (水)		交通安全職場の日	
	今泉地区	10:00～12:00		22日 (木)	Safety Presents From Santa (サンタ・クロースによる安全広報) 富士駅周辺	17:00～18:00
	吉原地区	13:00～15:00			23日 (金)	飲酒暴走運転防止一斉パトロール 富士駅・吉原中央駅周辺
12日 (月)	自転車・二輪車安全点検街頭指導 エンチョー富士店南側、加島地下道南側	14:00～15:00	24日(土) 30日(金)	交通安全家庭の日		
	13日 (火)	飲酒運転追放ぬいぐるみ街頭広報 富士駅周辺		14:00～15:00	飲酒暴走運転絶滅強化週間	
14日 (水)		幼児交通安全教室 岩本保育園	9:20～10:20	31日 (土)	初日の出暴走取り締まり	
	飲酒運転追放パトロール 富士駅・吉原中央駅周辺	18:00～19:00				
15日 (木)	高齢者交通安全教室 市内	13:30～15:00				
	16日 (金)	シートベルト着用街頭広報・指導取り締まり ロゼシアター交差点	14:00～15:00			



10月のできごと

街のアルバム帳

魅力ある都市景観づくりを目指して 「音とまちづくり」

10月4日 10月4日は「都市景観の日」。魅力ある都市景観づくりに向けて、講演会とコンサートがロゼシアター小ホールで行われました。

テーマは「音とまちづくり」。目では見えないけれども、街に対する印象に重大な影響を与える「音」によるまちづくりを考えようと開催されました。

音環境プランナーの田中直子さんが、「風景に耳を澄まし、生活を創る～サウンドスケープの発想から～」と題して講演。続いて、コンサートでは、音遊人の多田廣巳さんが、「やすらぎの音を求めて」と題して、手づくりの楽器とその演奏を披露。聴講者は、静かな音色にリラックスしながら聞き入っていました。



丹精込めて作り上げた作品を展示 「第24回富士市福祉展」

10月12～20日 第24回富士市福祉展が、ロゼシアター展示室で開催されました。高齢者や心身障害者などの作品を展示することにより、自立する心を育て、生活意欲を高めるとともに、市民に福祉への理解を深めてもらおうと毎年開催。ことしは、市内の福祉施設や小・中学校の特殊学級、小規模授産所、福祉団体など55団体から1,200点余りの作品を展示しました。

会場を訪れた人たちは、「どの作品も丁寧につくってあってすばらしい。ハンディがあるのに立派ですね」「福祉施設がこんなにあるなんて知らなかった。施設の紹介もあってわかりやすいですね」など、作品を熱心に鑑賞していました。



自然の中で青少年を育てて20年 「少年自然の家20周年記念式典」

10月14日 大淵にある市立少年自然の家が、昭和49年の開所以来20周年を迎え、その記念式典が同自然の家で行われました。少年自然の家は、大自然の中、集団宿泊生活や野外活動を通して、心豊かな青少年を育てることを目的につくられた施設。19年間で、延べ約72万3,000人が利用しました。

式典には、山本教育長を初め、利用団体や宿泊研修中の原田小と東小5年生の児童らが出席。児童全員が、「貴重な体験を学校生活に生かし、自然を守っていくことを誓います」と呼びかけを唱和した後、児童代表がくす玉を割って、盛大に20周年を祝いました。





次世代へ住みよい富士市を 「富士30年構想委員会・分科会が発足」

10月21日 長期的なまちづくりの将来像として、富士市の今後30年間を考えていく「富士30年構想」。この構想の検討を進めるため、専門家や市民らで構成される富士30年構想委員会と4つの分科会を設置。その初会議がロゼシアターで開かれました。

市長が、委員会委員に20人、分科会委員に32人を委嘱。委嘱状交付後、市長は、「30年後、次世代の子供や孫たちにどんな街を残すのか、住みよい快適なまちづくりするにはどうしたらよいか、大きな視点に立って考えてほしい」とあいさつ。その後、構想の考え方や現状の説明や、活発な意見交換が行われました。

この構想は、今年度と平成7年度の2カ年をかけて策定。8年度に、構想を発表します。また、この構想は、第三次富士市総合計画「ふじ21世紀プラン」の後期計画や、次の総合計画に反映していき、構想の実現に努めていきます。

開園に向けて、いよいよ工事がスタート 「富士山こどもの国整備工事の安全祈願祭」

10月31日 市内勢子辻地区にできる「静岡県富士山こどもの国」の整備工事の安全祈願祭が、現地で行われました。この祈願祭には、石川知事や市長など関係者約50人が出席し、工事の安全を祈願しました。

富士山こどもの国は、次代を担う子供たちが、雄大な自然の中で、生命のとうとさや自然の厳しさを学び、夢や冒険心をはぐくむことができる場になるように、と建設される広域公園。草原の国、水の国、街、森の国、地の国、山の国の6つのゾーンで構成。平成11年に一部開園、16年度に全面開園の予定です。



オーシャンサイド ナウ vol. ⑮



このコーナーでは、富士市の姉妹都市アメリカ合衆国オーシャンサイドの情報をお知らせしています。

今回は、9月に市主催の「富士市民友好の翼」に参加し、オーシャンサイドを訪問した鈴木和美さん（依田橋）に、貴重な体験を報告していただきました。

＝ハーバー・デイズを満喫＝

今回、私たちの訪問のメインイベントの一つだったのが、「ハーバー・デイズ（港の日）」という、お祭りでした。会場には、市民の皆さんの

手づくりによる民芸品・工芸品のお店がぎっしりと立ち並ぶほか、オーシャンサイド周辺の市長さんたちによる市長対抗のヨットレースが行われるなど、大にぎわい。多くの人が集まる中、私たち一行も、自由にこのお祭りを満喫しました。

＝言葉の壁を超えたふれあい＝

オープニングセレモニーでは、驚いたことに私たちのために特別な席が設けてあり、ボランティアの皆さんやテレビカメラ、そしてアメリカ海軍のすばらしい演奏が、私たちを歓迎してくれました。

中でも一番感激したのは、市民の皆さんが言葉の壁などを気にせず、ふれあってくれたことです。お祭り会場の中を移動するバスで、場を盛り上げようと歌を歌ってくれた陽気なおばさん（お姉さん？）たち。昼食のときにジェスチャーを交えながら世間話をした皆さん。笑ったり、同情したり、同情されたり…。今でもあのときの情景



「港の日」に学生と（中央が鈴木さん）

が、ありありと頭に浮かんできます。

太平洋を挟んで向かい合っている富士市とオーシャンサイド。気候や風土、文化の違いはあっても、じかにふれあうことによって、人と人は温かく理解し合えるものだということを実感しました。特にこの「富士市民友好の翼」では、市庁舎や学校の訪問など、普通の旅行ではできない貴重な体験をすることができ、とても勉強になりました。参加することができて、本当によかったと思います。

16 17 18 19 20 21 22 23 24 25 26 27 28 29 30 31 □は閉庁日です。

市民暮らしのカレンダー

1995年版「市民暮らしのカレンダー」が、間もなく皆さんのお宅へ届きます。1年間楽しみながら利用してください。
 ・「富士山の贈り物」をテーマに、富士市の12ヵ月を紹介
 ・カラフルで楽しいイラスト仕立て
 ・行事、お祭りや公共機関の電話番号などの情報も掲載



問い合わせ 広報広聴課 内線2822

平成6年度
 富士市地域社会貢献者褒賞表彰

市は、まちづくり事業を積極的に進めるため、地域社会に貢献している市民・団体を対象に、地域社会貢献者褒賞制度を設けています。ことしは、11月10日にロゼシアターで9人が表彰されました。

活動分野	氏名(住所)
コミュニティー活動	山崎 守さん(中里)
	大箸 陽さん(柳島)
	鈴木 政光さん(鶴無ヶ淵)
	増田 弘さん(西船津)
社会福祉活動	石川 文江さん(天間)
婦人活動	鈴木 静江さん(今井)
交通安全活動	高橋 正さん(久沢)
	鈴木 利雄さん(今泉)
	早房 篤徳さん(柳島)

12月は

消費者被害防止年末
 キャンペーン期間中

年末の慌ただしい時期は、心のすきをねらった悪質商法の被害が多くなります。「いらぬものは、いらぬ」と断る勇気を。

困ったときは……

消費生活センター ☎64-8996
 (相談受付時間 10:00~16:00)

歳末たすけあい
 運動にご協力を
 12月1日~31日

生活に困っている世帯や施設に入っている人などに、明るいお正月を迎えていただくための募金運動です。

問い合わせ 社会福祉協議会 ☎64-6600

市の行事や催し物を電話でお知らせします

ダイヤル市政案内
 ☎52-1111

市の窓口業務について電話でお知らせします

ダイヤル業務案内
 ☎53-1111

我が家のアイドル

応募写真が多いため、掲載がおくれています。しばらくお待ちください。



馬場貴大ちゃん H5.10.9生
 父・秀仁 母・さとみ(横割)
 「僕、毎日散歩に行くのが楽しみなんだ」

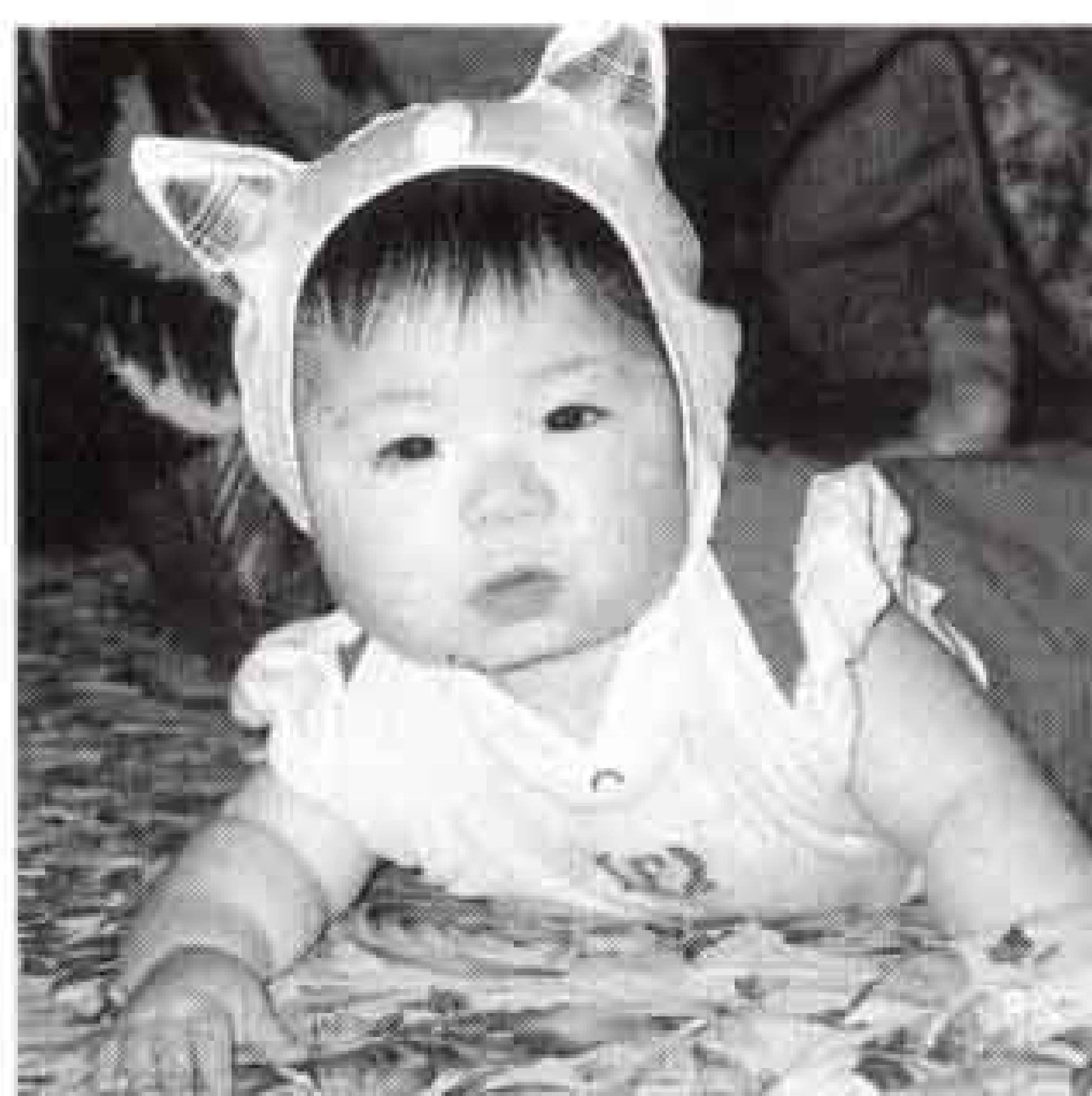

海野有紀ちゃん H5.10.16生
 父・和則 母・麻美(天間)
 「私、ねこちゃんみたいでかわいいでしょ?」

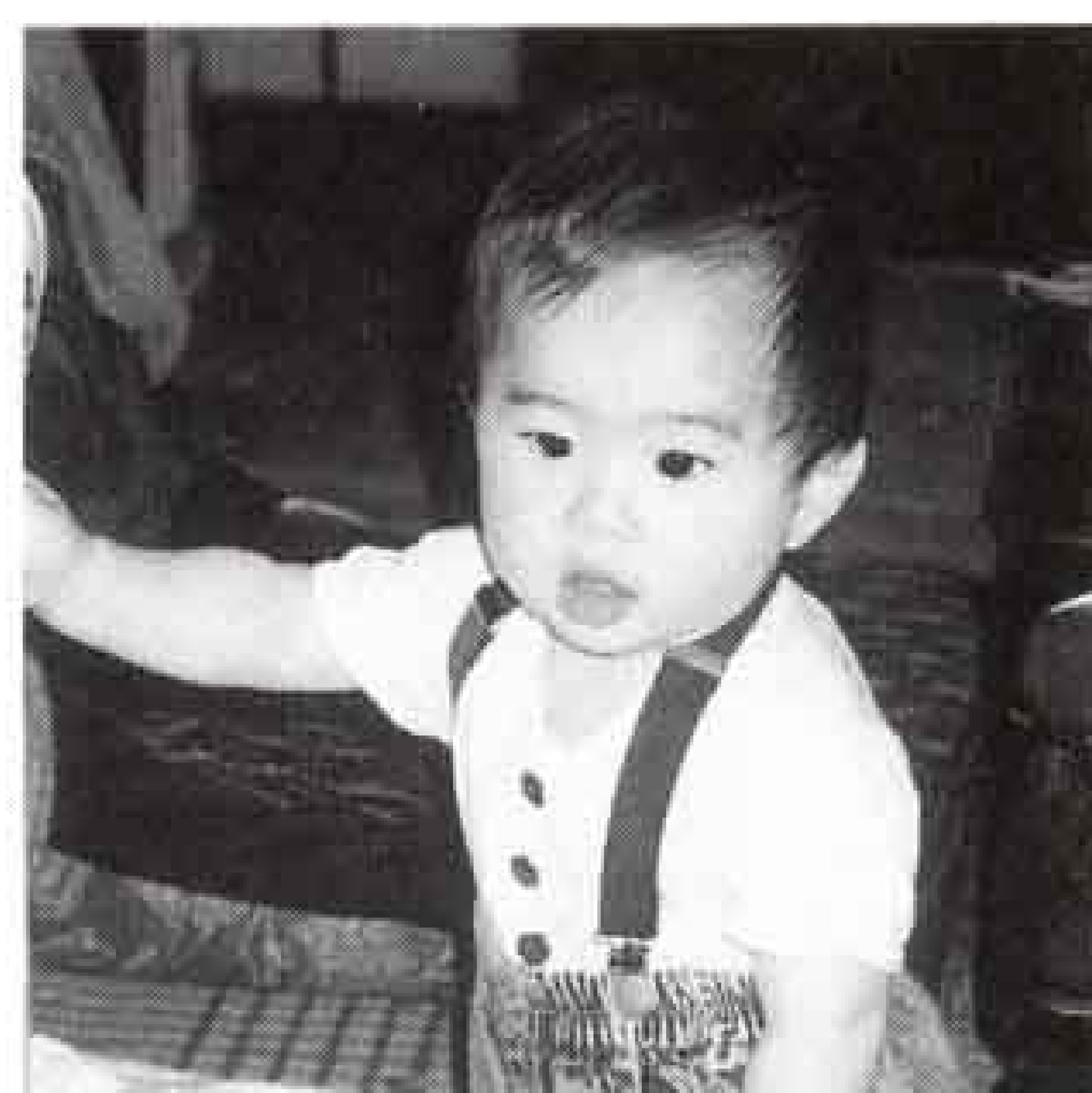

宇佐美勇人ちゃん H5.9.24生
 父・忠士 母・里香(岩本)
 「さて、どこかにおもしろいものはないかな?」



大芝小百合ちゃん H5.8.11生
 父・清高 母・範江(松岡)
 「我が家の8人目の家族です」

暮らしのたより

12月 - 1 2 3 4 5 6 7 8 9 10 11 12 13 14 15

国連英会話講座

☎ 国際交流室 内線 2862

と き

- ①初級 平成7年1月9日～3月20日 毎週月曜日
- ②中級 1月10日～3月14日 毎週火曜日
- ③上級 1月13日～3月17日 毎週金曜日

①～③とも18:30～20:30 計10回

ところ ①～③とも沼津労政会館

対象 ①～③とも18歳以上の人

定員 ①②各20人 ③15人 (先着順)

受講料 ①② 1万5,000円

③ 1万7,000円

申し込み ①～③とも電話で国連協会 静岡県本部東部連絡所へ。12月12日から受け付けます ☎0559-21-6150

国民年金事業功労者表彰

☎ 国民年金課 内線 2346

国民年金事業の推進に積極的に協力し、その功績が顕著であるとして、次の国民年金委員の皆さんが表彰されました。

★県国民年金委員協議会連合会長表彰
土屋 勇さん (依田原1丁目)

★富士社会保険事務所長・富士地区国民年金委員協議会長表彰

- | | |
|-------------------------|-------------------------|
| 若林 菊雄 <small>さん</small> | 川松 保 <small>さん</small> |
| 松本 正也 <small>さん</small> | 徳留 昭二 <small>さん</small> |
| 菊地てる子 <small>さん</small> | 望月 毅 <small>さん</small> |
| 木村 昭正 <small>さん</small> | 丸山 一江 <small>さん</small> |
| 宮下すづ江 <small>さん</small> | 芦沢 忠次 <small>さん</small> |
| 服部 和子 <small>さん</small> | 鈴木千枝子 <small>さん</small> |
| 水野 伸子 <small>さん</small> | 大石 仁 <small>さん</small> |
| 村瀬 厚 <small>さん</small> | |

浄化槽パトロールの結果

☎ 環境衛生課 内線 2052

去る10月13日・17日に、伝法地区と桜ヶ丘地区の一部で浄化槽パトロールを行いました。これは、10月1日の「浄化槽の日」にちなんで行われたものです。保健所、市、浄化槽指導員が、各家庭や事業所を巡回調査し、指導を行いました。

〈パトロール結果〉

- | | |
|-------------|-------|
| 適正な管理をしている | 46.8% |
| 清掃だけ実施 | 1.5% |
| 点検だけ実施 | 17.4% |
| 清掃・点検ともに未実施 | 34.3% |
- ※浄化槽を使っている人は、責任を持って維持管理をしましょう
※公共下水道に接続可能な家は、公共下水道に切りかえましょう

富士市地域防災訓練

12月4日(日) 9:00～12:00

12月4日は「地域防災の日」です。突然発生する地震を想定して、自主防災組織が中心となり、訓練を行います。地震がいつ起きても冷静に行動できるよう、訓練に参加しましょう。
〔訓練想定〕 9:00 震度6の地震発生。この地震により、津波、家屋の倒壊、がけ崩れ、道路の損壊などの被害発生

〔訓練重点項目〕

- 家庭内の安全確保訓練 (火の始末、非常持ち出し品の点検など)
- 地域ぐるみの訓練 (中・高校生、外国人なども参加しての訓練)
- 津波危険地域の避難訓練 など

問い合わせ 交通防災課 内線2776

飼えなくなった 犬・ねこの引き取り日

☎ 環境衛生課 内線 2052

飼えなくなった犬、ねこの引き取りは各会場15分間です。飼えなくなって出した犬、ねこはお返しできませんのでご注意ください。

持ち物 愛犬手帳

◇12月9日(金)・22日(木)

田子浦公民館 9:00

◇12月2日(金)・16日(金)

吉永公民館 9:00、市役所西口 9:30

大淵公民館10:10

● ● 市民れんらく版 ● ●

◎下手な人による下手な人のためのテニス

初心者大歓迎、仲間に入って体を動かしてみませんか。

と き 毎週月曜日 11:00～15:00

ところ 厚原スポーツ公園

問い合わせ クラブ・ルックワン (楠方) へ ☎52-8833

◎長編アニメ映画「チロヌップのきつね・忍たま乱太郎」上映

と き 12月10日(土)

①10:30～12:10 ②14:00～15:40

ところ 富士市民センター

入場料 1,000円

問い合わせ 静岡教育映画社

☎0559-51-1528

◎犯罪捜査にご協力を!

○「事件かな?」と思ったら迷わず110番 ○被害にあったときは必ず届け出を ○犯罪について知っていることは積極的に通報を ○聞き込み捜査にご協力を ○指名手配犯人の検挙にご協力を

問い合わせ 富士警察署 ☎51-0110

12月の水道料金納入地区 下水道使用料

(鷹岡(厚原全区、久沢北区・東区)、富士見台、駅南、岩松、原田、大淵(大淵1・2・3、八王子1・2・本、穴原1・2、中野1・2、落合、片倉、三ッ倉、末広、富士本中・西、大富、次郎長、境、希望ヶ丘、大峯、一色)、今泉、伝法)

納入期限は12月30日まで (納入はお早めに、お忘れなく)
納入は手続きが簡単、便利な指定金融機関などの口座振替で

問い合わせ 水道部業務課 内線2533、2534

16 17 18 19 20 21 22 23 24 25 26 27 28 29 30 31 □は閉庁日です。

手すき和紙による はがきづくり

☎ 市立博物館 21-3380

と き 12月10日(土)・11日(日)
10:00~15:00 (2回で1コース)
ところ 市立博物館 工芸棟染色室
内 容 手すき作業、板張り作業、乾燥仕上げ(1人につき、はがき15~18枚分)
定 員 20人(先着順)
材料費 500円
申し込み 直接または電話で博物館へ。12月6日から受け付けします

野村生涯教育勉強会

☎ 社会教育課 内線 2718

と き 12月15日(木) 10:00~15:00
ところ 静岡県女性総合センター「あざれあ」(静岡市)
テーマ 「生涯教育の目ざすもの」
内 容 講義、国際フォーラム参加者からの報告、全体会
参加費 1,500円
申し込み・問い合わせ 当日直接会場へ。(助)野村生涯教育センター静岡支部 ☎054-257-9111

危険物取扱者試験

☎ 消防本部予防課 内線 3213

と き 平成7年2月12日(日) 9:30~
ところ 富士市内(会場は未定)ほか
内 容 乙種危険物取扱者(4類)
必要書類 受験願書、写真2枚、払込受付証明書(乙種 3,400円)、50円切手2枚、印鑑など
※受験願書は消防本部予防課で配付します
申し込み 12月14日~16日に必要書類を持参し、消防本部予防課へ

青少年センター利用生募集

☎ 青少年センター 21-6129

◆①ワープロ・②エアロビクス
と き 平成7年1月11日~3月15日
毎週水曜日 19:00~21:00 計10回
定 員 ①8人 ②20人(先着順)
◆英会話(③ビギナー・④中級)
と き 平成7年1月13日~3月10日
毎週金曜日 計9回
③18:30~19:30 ④19:40~20:40
定 員 各15人(応募多数の場合は抽せん)
対 象 ①~④とも市内在住・在勤の15歳~30歳の独身の人(学生も可)
受講料 ①~④とも750円(保険料含む)
申し込み ①②は12月11日~17日、③④は12月11日(日)の9:00~9:20に、受講料を持参し青少年センターへ
※電話による申し込みはできません

12月4日~10日は人権週間

☎ 社会福祉課 内線 2312

「人権週間」とは、世界人権宣言が国連で採択された日を記念して定められたもので、ことしで46回目になります。これを機会に、人間が人間らしく生きていくのに大切な人権について考えてみませんか。

〈特設人権相談〉

- ・12月6日(火) 田子浦荘
 - ・12月7日(水) 東部市民プラザ
 - ・12月8日(木) 広見荘
 - ・12月9日(金) 鷹岡市民プラザ
- ※時間はいずれも10:00~15:00です。
気軽にお出かけください

〈人権ポスター・書道作品展〉

- と き 12月2日(金)~9日(金)
 - ところ 市役所2階市民ギャラリー
- 〈街頭啓発〉
と き 12月5日(月)
ところ JR富士駅前 9:00~9:40
吉原本町通り 10:00~10:30

●12月の納税●

固定資産税 } 第4期
都市計画税 }
国民健康保険税 } 第6期
納期 12月10日~26日

富士市一斉美化活動

12月8日(木)

「めざせ きれいな富士市」

市内の小・中学生が、一斉に学校周辺の空き缶やごみを集めます。
問い合わせ 学校教育課 内線2743

健康コーナー

ぎこつ 坐骨神経痛と腰痛

坐骨神経痛は、腰のあたりの脊椎から両足に出ている坐骨神経が刺激されて起きる症状で、腰から足にかけての痛みやしびれ感などを総称した言葉です。その多くは腰痛と一緒に起きるので、今回は腰痛についてお知らせします。

腰の痛みは、多くの人が経験し、日常生活の上で大変困るものです。その原因には、①ぎっくり腰(物を持ち上げたり、腰をねじったりしたときに起きる)、②椎間軟骨の異常(椎間板ヘル

ニア)、③脊椎骨の変形(変形性脊椎症・脊椎管狭窄症・骨粗しょう症・脊椎分離症・脊椎すべり症)、④まれに、がん・カリエス・内科や婦人科の病気によるものなど、いろいろあります。したがって、初期に医師による適切な指示を受けることが大切です。

治療法は、腰に負担をかけないよう安静にすることが基本です。①初めの4、5日は冷湿布、その後は温湿布、②腰部の固定(コルセット装着)、③柔軟体操(腰痛体操)、④注射や薬を使った治療があります。

一度腰痛を起こすと、続いて再三にわたり起こすものです。その予防法と

して、①物を持ち上げるとき、ひざを曲げて行い、決してひざを伸ばして中腰で行わない、②同じ姿勢を続けない、③腰腹筋の強化訓練、④肥満防止、⑤やわらかいベッドや、かかとの高い靴は避けるようにするなどが大切です。

〈富士市医師会〉

レター通信

10月1日から予防接種の法律が大きく変わりました。今まで予防接種は義務でしたが、親の責任で受けるようになりました。問診の方法や接種年齢も変わっています。ご注意ください。

暮らしのたより

12月 - 1 2 3 4 5 6 7 8 9 10 11 12 13 14 15

軽スポーツ教室

☎ 体育振興課 内線 2727

とき 平成7年1月10日～3月14日
毎週火曜日 10:00～11:30 計10回

ところ 市立富士体育館

内容 ニュースポーツ、ストレッチ体操、リズム体操

定員 70人 (応募多数の場合は抽せん)

受講料 1,000円 (保険料含む)

申し込み 12月14日(水)の10:00～10:30に受講料を持参し、市役所10階研修室へ (1人で2人以上の申し込みは不可)

12月の歩く会

☎ 体育振興課 内線 2727

とき 12月18日(日) 雨天は25日(日)

ところ 足柄峠 (神奈川県)

集合 富士駅改札口前 7:50

コース 富士駅発8:02⇨沼津駅8:23
御殿場線乗りかえ
沼津駅8:40⇨足柄駅9:32
→足柄峠 片道約4km

持ち物 弁当、水筒、タオル、雨具

問い合わせ 歩く会事務局(中村 方)
☎51-2985

センター婦人がん検診

☎ 保健婦人センター 64-8992

がんは早期に発見すれば、治療が可能です。早めに検診を受けましょう。

とき 12月19日(月)

ところ 保健婦人センター

受付時間 13:30～14:15

対象 30歳以上の女性

内容 子宮がん・乳がん検診

受診料 1,100円 (70歳以上などは無料)

申し込み 電話で保健婦人センターへ (予約が必要です)

さわやか健康体操教室

◀ストレッチ体操、リズム体操、レクリエーション▶

☎ 体育振興課 内線 2727

対象 市内在住で60歳以上の健康な人の場合は抽せん)

受講料 1,000円 (保険料含む) ※申し込みは代理人でもできますが、1人で2人以上の申し込みはできません。また、1人1会場に限ります

申し込み 12月13日(火)の10:00～10:30に受講料を持参し、各会場へ (応募多数)

会場	期	間 (計10回)	時間	定員
市立富士体育館	1月11日～3月15日	毎週水曜日	10:00～11:00	50人
	1月13日～3月17日	毎週金曜日	① 9:30～10:30 ② 10:45～11:45	①60人 ②60人
鷹岡公民館	1月9日～3月20日	毎週月曜日	① 9:30～10:30 ② 10:45～11:45	①50人 ②50人
元吉原公民館	1月9日～3月20日	毎週月曜日	① 9:30～10:30 ② 10:45～11:45	①35人 ②35人
富士見台公民館	1月12日～3月16日	毎週木曜日	10:00～11:00	50人
須津公民館	1月12日～3月16日	毎週木曜日	10:00～11:00	50人
田子浦公民館	1月12日～3月16日	毎週木曜日	10:00～11:00	50人
広見公民館	1月13日～3月17日	毎週金曜日	10:00～11:00	50人

12月の献血

☎ 社会福祉課 内線 2312

皆さんの献血がたくさんの人の命を救っています。献血への協力をお願いします。

日	場所	時間
2(金)	N T T 平垣ビル	9:00～10:00
	N T T 本局ビル	10:30～16:00
15(木)	市役所西口	9:30～15:30
24(土)	J R 富士駅前	10:00～16:00

エイズの無料相談と検査

☎ 保健婦人センター 64-8990

とき 12月20日(火) 9:00～11:45

ところ 富士保健所

※検査は原則的に2,600円かかります

申し込み 電話で富士保健所へ (予約が必要です) ☎65-2155

12月



●問い合わせ 市立中央図書館 ☎52-2825

日	場所と貸し出し開始時刻
1日(木)	湯沢平団地市営住宅前(15:00)
3日(土)	岳鉄須津駅前広場(10:00) 自由ヶ丘県営住宅北駐車場(14:00) 旭化成西社宅駐車場(15:00)
4日(日)	神谷緑町北駐車場(10:00) 桑崎公会堂前(14:00) 間門橋入口(15:00)
7日(水)	大淵第二小学校(10:00) 芙蓉会(14:00) 富士見台市営住宅第一集会所前(15:00)
8日(木)	東海電化(10:00) 厚原本照寺前(14:00)

*都合により日程を変更することがあります。(雨天中止)
*休館日は、5日、12日、19日、23日、26日、28～31日です。

10日(土)	中丸スーパーマルイ駐車場(10:00) 城山町公会堂前(14:00) 桜ヶ丘公会堂東側(15:00)
11日(日)	砂山日産弘済会前(10:00) 高山県営住宅団地内(14:00) 広見町大昭和アパート前(15:00)
14日(水)	老人ホーム駿河荘(10:00) 神戸幼稚園(14:00)
15日(木)	滝戸団地内(14:00) 湯沢平団地市営住宅前(15:00)
17日(土)	岳鉄須津駅前広場(10:00) 自由ヶ丘県営住宅北駐車場(14:00) 旭化成西社宅駐車場(15:00)
21日(水)	富士楽寿園(10:00) 富士見台市営住宅第一集会所前(15:00)
24日(土)	中丸スーパーマルイ駐車場(10:00) 城山町公会堂前(14:00) 桜ヶ丘公会堂東側(15:00)
25日(日)	砂山日産弘済会前(10:00) 高山県営住宅団地内(14:00) 広見町大昭和アパート前(15:00)

暮らしの カレンダー

12月DEC [師走]

- ・歳末たすけあい運動
- ・消費者被害防止
年末キャンペーン期間
- ・人権週間(4~10日)

●市役所と中央病院は毎週土・日曜日が休みです

12月の博物館

「近年の埋蔵文化財緊急報告」
市内の遺跡から発掘された
埋蔵文化財を展示
平成7年1月29日まで



たちぎんせうがんはっそうつば
伝法東平第1号墳出土「大刀銀象嵌八窓鏡」

1 木	
2 金	人権ポスター・書道作品展 →P 16 献血 →P 17 3歳児健診(富士保健所) 犬・ねこの引き取り日 →P 15 3ヵ月・9ヵ月児健康相談(吉永公・保婦センター)
3 土	まちづくり推進のつどい
4 日	地域防災訓練 →P 15
5 月	人権週間街頭啓発 →P 16 3ヵ月・9ヵ月児健康相談(須津公)
6 火	特設人権相談 →P 16 離乳食講習会(保婦センター)
7 水	特設人権相談 →P 16 結婚相談(吉原公) 3ヵ月・9ヵ月児健康相談(保婦センター)
8 木	富士市一斉美化活動 →P 16 特設人権相談 →P 16 1歳6ヵ月児健診(保婦センター)
9 金	特設人権相談 →P 16 犬・ねこの引き取り日 →P 15 3歳児健診(富士保健所)
10 土	年末の交通安全県民運動 →P 11
11 日	年末の市民美化運動(市内全域) 富士駅伝競走大会(陸上競技場周辺) 結婚相談(吉原公)
12 月	3ヵ月・9ヵ月児健康相談(吉原公)
13 火	離乳食講習会(保婦センター)
14 水	結婚相談(吉原公)
15 木	献血 →P 17 3ヵ月・9ヵ月児健康相談(丘公) 1歳6ヵ月児健診(保婦センター)

16 金	犬・ねこの引き取り日 →P 15 3ヵ月・9ヵ月児健康相談(今泉公) 3歳児健診(富士保健所)
17 土	
18 日	
19 月	3ヵ月・9ヵ月児健康相談(保婦センター)
20 火	3ヵ月・9ヵ月児健康相談(広見公) 離乳食講習会(保婦センター) 2歳児むし歯予防教室(保婦センター)
21 水	結婚相談(吉原公) 3ヵ月・9ヵ月児健康相談(伝法・富士見台公)
22 木	犬・ねこの引き取り日 →P 15 3ヵ月・9ヵ月児健康相談(鷹岡公) 1歳6ヵ月児健診(保婦センター) [冬至]
23 金	[天皇誕生日]
24 土	献血 →P 17
25 日	
26 月	固定資産税・都市計画税第4期納期限 国民健康保険税第6期納期限 3ヵ月・9ヵ月児健康相談(大淵公・保婦センター)
27 火	
28 水	[官庁仕事納め]
29 木	
30 金	
31 土	[大みそか]

こちら編集室

今回の紙の特集、いかがでしたか。自分もこの記事編集しながら、自分の周りにある紙製品の多さに、改めて驚かされました。もし僕が、紙を使わないで1日生活しろと言われたら…、ウォシュレットでお尻を洗い、洗面所で鼻をかみ、本や雑誌は一切読まず、買い物も硬貨で払って包装なしでレシートも拒否、仕事は…しない? やっぱりできないや!

人口 232,154人
男 115,730人 女 116,424人
世帯 72,597世帯 (11月1日現在)
発行・編集 富士市総務部広報広聴課
☎51-0123



★広報ふじは再生紙を使用しています