



ロゼシアターがオープンしたのは、昨年の十一月一日。それ以来、数多くのコンサートや、展示会、講演会などが開催されています。また、市民みずからが、ふだんの努力の結晶を発表する場として利用するなど、富士市民の文化の創造・発信拠点として親しまれています。

このように、多くの人に利用されているロゼシアターの利用者数が、九月二十九日に五十万人を突破しました。

幸運にも五十万人目になったのは、勝又千恵子さん(久沢)。正面玄関でおめでとございますと、花束を贈られた勝又さんは、「人違いではないかとびっくりしました。きょうは会議室での研修に來たんですけど、時間に遅れてしまったのが不幸中の幸いかしら。ロゼシアターに来るのは二回目なのに、五十万人目になれるなんて……」と、突然の出来事に喜んでいました。

開花してから11カ月目

ロゼシアターの利用者 50万人を突破

- 2・3 平成6年度 富士市教育文化奨励賞受賞者
この道 一筋
- 4 **9月のできごと**
- 5 オーシャンサイド ナウ
- 6 市民暮らしのカレンダー写真募集
- 7 社会福祉大会のお知らせ
- 8~11 暮らしのたより
- 12 11月のカレンダー

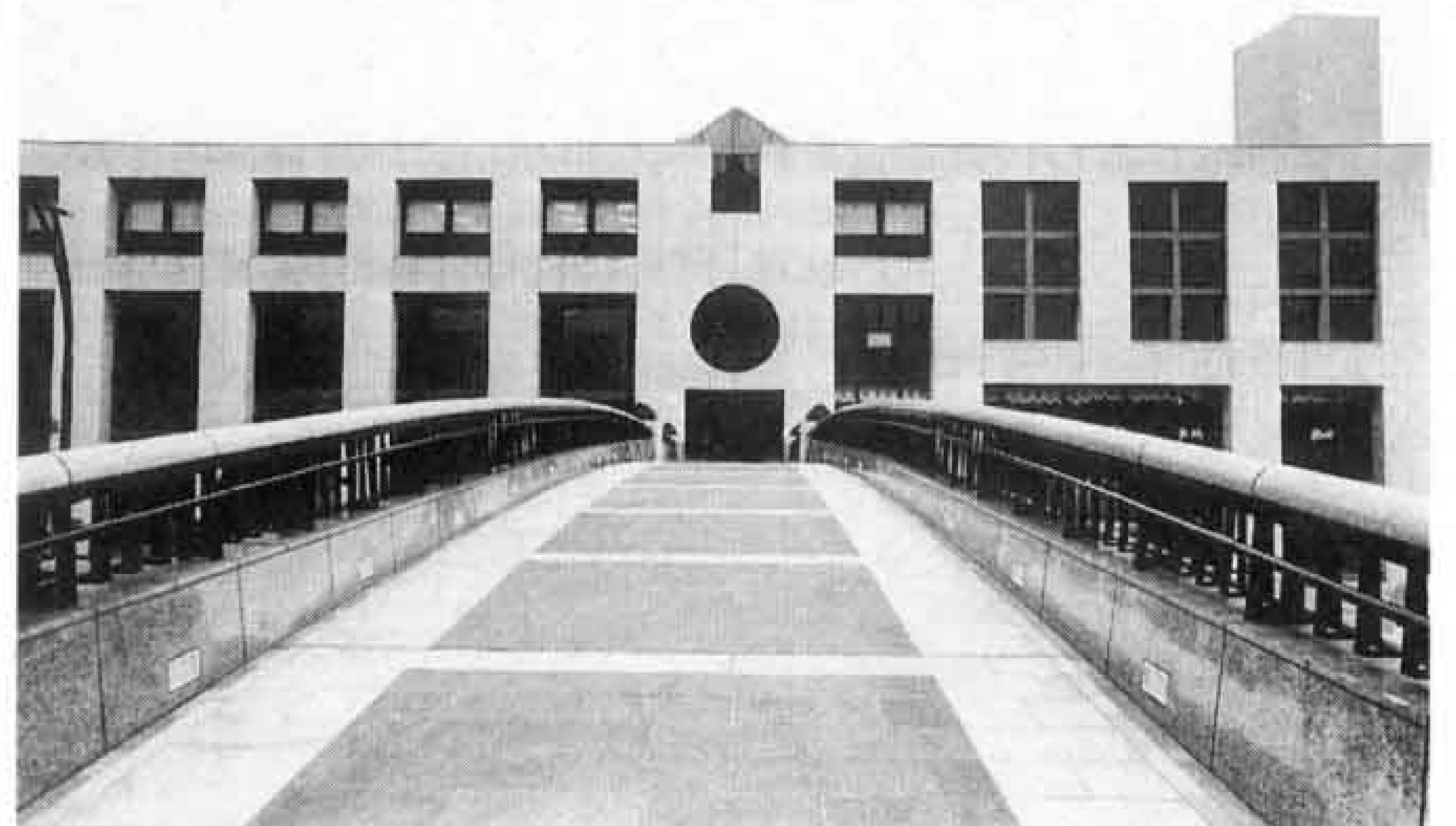

この道一筋

歌が自分を育ててくれた

音楽 (水戸島)
市村ひろみさん



いちむら・ひろみ ●昭和 23 年生まれ。東邦音楽大学声楽科、藤原歌劇団オペラ研究科卒。リサイタルを毎年開催するほか、市主催の「星空のコンサート」などに出演。また、市民ミュージカル「ディアナ号」の発声の指導を行うなど、社会活動に貢献している。

音楽好きの両親の影響で幼稚園のころからピアノとバイオリン、小学校に入ってからには琴を習いました。高校一年のとき先生に、歌声がいいと勧められ、それから毎週東京へ声楽のレッスンに通うようになったんです。

私が歌う中で大事にしたいと思っているのは、オペラと日本歌曲。オペラは、動き、話があり、ストーリーとともに歌が入る楽しいもの。この楽しさをみんなに伝えたいから。日本歌曲は、だんだん歌われなくなってきている昔の歌を、美しい日本語の響きとともに歌い継いでほしいからです。

私にとって歌とは人生の師。歌が自分を育ててくれたと思います。若いころはただ歌いまくって自己満足していただけ。それが歌を続けることで、お客さんのことを考えるようになり、人の気持ちや大事にしようという気持ちも生まれました。そして、社会と自分とのつながりを考えるようになり、何か役に立てることはないかと、リサイタルを開いたり、市主催のコンサートなどに協力したりするようになりました。また、週一回、小規模授産所「吉原つくし」で歌の指導をしています。でも、子供たちの美しい心に私の方が勇気づけられ、逆に感謝しているんですけど(笑)。

これからは、お客さんと私、またお客さん同士の気持ちを通じ合えるようなコンサートを開いていきたいと思っています。

絵は心で描く

絵画 (永田町)
遠藤友子さん



えんどう・ともこ ●昭和 6 年生まれ。村井竹山氏に師事。市展に何度か入賞するほか、日本画府展でも数々の賞を受賞し、平成 4 年には最高賞の日府賞を受賞。現在、富士市美術協会理事などを務め、地域の文化の向上に貢献している。

何かをしようと思い、吉原市民会館で行われていた日本画の成人学校に行き始めたのが二十二年前。それが私と日本画との出会いでした。

初め、日本画は墨絵だと思っていました。でも習ってみたら、全然違ったんです。日本画は、色とりどりの岩絵の具をにかわで溶いて、板に手すきの和紙を張ったものに描いたもの。展覧会に出すような作品になると、畳三枚分ほどの大きさのものをかくこともあります。

私がいつも思っていることは、絵は心で描くということ。何かを見て絵をかくときに、いくら人がその何かをいいと思っても、自分が感動しなければ絵を見た人に感動を伝えることができません。ただの草でも自分がきれいだなあと感じると、すばらしい絵がかけます。

四年前から、富士市民館の墨絵自主グループの指導をしています。墨絵も習いましたから、今でも墨絵もかきます。墨絵だけでは飽き足らなくて、日本画を始めた生徒もいるんですよ。生徒には、絵をかくことで人生のゆとりが持てるようになってほしいと考えています。

日本画は、人生の喜び。日本画に出会えて本当によかったと思っています。

基本に忠実。生きた線を引く

書道 (原田) 小野田順一さん

おのだ・じゅんいち●大正12年生まれ。山崎大抱、青木香流の各氏に師事。昭和35年、毎日書道展に初入選以来16回入選し、昭和60年には最高賞の毎日賞を受賞。また、市展、県展にも積極的に出品し、昭和60年に富士市展招待作家となる。現在、書道の普及のため活躍中。



会社の文化祭に、色紙に書いた作品を出してみたら、それがなんと佳作に。来年はもっといい賞をと、先生について習い始めたのが、私の書道人生の始まり。もう四十年くらい前になりますねえ。
作品を書いて、自分でよいと思っただけでは、井の中の蛙。他流試合(笑)をしてみなければと、数々の書道展に出品。多くの賞をいただきました。展覧会に出すものは、何カ月もかけて何百枚も書きます。その中から、線のつくり、墨のにじみ・かすれぐあいなどを見て、最高に生きた線が引けている一枚を出品します。
四年前まで、二十年以上の間、原田公民館で書道を教えていました。私が教えるときのモットーは、基本に忠実にするということ。数字の「一」を書くことから教え、筆を押さえたりとめたり、はねるといふ基本を大切にします。何でもそうでしょうが、書道も年が必要。三年でやっと経験したことに、十年で人並み以上になれるくらいですね。書道とは、僕のすべて。生きがいです。動ける間は、自分のために、そして人のために書道を続けていきたいです。

平成6年度 富士市 教育文化奨励賞 受賞者

表現方法は異なるけど、教育、文化を通じて人々の心を動かしてきた人たち。

教育や文化活動に貢献し、これからも一層の活躍が望まれる人に贈られる「富士市教育文化奨励賞」。今回、受賞者が決まり、11月3日にロゼシアターで授与式が行われます。ことしの受賞者は、3個人1団体。一つのことに生きがいを見つけ、その生きがいを通じて、人に感動、喜び、楽しさを伝えてきた人たち。今回は、それぞれの道を一筋に歩んできた受賞者の皆さんに、キラリと光るお話を伺いました。

喜んでもらいたいことが一番の楽しみ

郷土芸能 東比奈諏訪神社大龍の舞保存会 (比奈)

東比奈諏訪神社大龍の舞が生まれたのは、十八年前。地域で何か、伝統に沿った芸能ができないかと考え、東比奈諏訪神社には、長野の諏訪大社と同様、龍神伝説が伝わることから、氏子有志により大龍の舞が創作されました。そして、この郷土芸能を後世に伝えるため、昭和五十六年に保存会を結成。現在約四十人のメンバーが、仕事の都合をつけながら練習、披露に活躍しています。大龍の舞のストーリーは、六頭の大龍が里にあらわれ、姫をさらって飲み込んでしまい、その大龍を須佐之男命が退治するといふ、勇ましく迫力のあるものです。目がらんらんと輝き、口から火と煙を吐く異様な姿の大龍。長さ十六メートルもあるこの龍一頭を、一人で操ります。

舞の振りつけはもちろんのこと、舞台、飾り、音響、効果なども、全部自分たちの手づくりです。練習から実演までかなり大変ですが、人に見て喜んでもらえるのが一番の楽しみ。十一月二十七日には、ロゼシアターで行われるふるさと芸能祭へ出演しますので、ぜひ皆さんに見に来ていただきたいですね。



ひがしひなすわじんじや・だいいりゆうのま
いほぞんかい●昭和五十六年に保存会設立
毎年十月十六日の地元諏訪神社のお日待ち
で披露するほか、ふるさと芸能祭、姫名の
里まつりなど、数々の行事に出演している。



強力な講師陣を迎え 「富士市民大学」が開講

9月6日 富士市民大学が、ロゼシアター中ホールを会場にして開講しました。ことしは、「国際化って何だろう～ローカルからの発進～」をテーマに、人気著名人を講師に迎え、10回にわたって開催。受講申し込み受付開始後、2時間足らずで定員になってしまうほどの超人気ぶり。市民の生涯学習への意欲が感じられました。

第1回目のこの日は、開講式に続いて、早稲田大学助教授の吉村作治さんが、「ピラミッド・ミステリーを語る」と題して講演。ジョークを交えての吉村さんの話に、約600人の受講者が楽しそうに聞き入っていました。



いよいよ第二東名の測量がスタート 「中心杭の杭打ち式」

9月12日 21世紀のスーパーハイウェイ、第二東名自動車道の開通は、約10年後の予定。この第二東名の富士市分の中央となる神戸地区で、中心杭の杭打ち式が行われました。中心杭は、測量を進めていく上での基準点として、建設予定の道路幅の中心を定めるもの。式には、国、県、市、地元関係者など約40人が出席。市長ほか6人が交代で記念杭を打ち込みました。

今後は、土地測量、地質調査を行い、地元関係者と設計についての協議を重ねながら建設を進めていきます。



元気で長生きしてね、おじいちゃん、おばあちゃん！ 市内25会場で「敬老会」

9月14日 15日の「敬老の日」の前後に、市内25会場で敬老会が行われました。ことしは、73歳以上のお年寄り1万2,411人が敬老会を迎えました。

14日は、吉永地区の敬老会。会場となった東部市民プラザには、対象者518人のうち約300人が出席。記念品や敬老祝い金などがプレゼントされました。米寿を迎えた12人には、額縁に入れた、本人の肖像画が贈られ、本人の横に肖像画を並べると、「似てる、似てる」と会場内は拍手喝采の渦。昼食後は、婦人会や保育園児などによるアトラクションが行われ、地域ぐるみで長寿を祝いました。





ハイハイコンテストで赤ちゃん大奮闘 「保健婦人センターまつり」

9月18日 「きずこう 助け合おう みんなの健康と生活」をテーマに、保健婦人センターまつりが行われました。センター利用者の活動発表の場として、またセンターの機能と役割を知ってもらおうと毎年開催。健康、消費生活コーナーなどに約8,000人が訪れました。

最もにぎやかだったのは、1歳前後の赤ちゃんによるハイハイコンテスト。「〇〇ちゃん、こっち!」という両親、祖父母らからの大声援。この騒然とした雰囲気にもまれて、泣きだす子や後ずさりする子も。悪戦苦闘しながらも全員無事ゴールしました。

下水道 魚すむ川 光るまち 「下水道まつり」

9月23日 9月10日の全国下水道促進デーにちなんで、下水道まつりが西部浄化センターで行われました。このまつりは、下水道について市民に理解を深めてもらい、下水道の普及を進めていくことを目的に開催。処理場見学、子供の遊び場コーナー、食べ物コーナーなどに約3,500人が訪れ、楽しみました。

そのうち、多くの来場者の目を引いたのは下水道管清掃の実演。流してはいけない物を流すと下水道管が詰まり、家庭内の排水管に下水が逆流してしまう。その下水道管の清掃作業がこんなに大変かと驚いていました。



オーシャンサイド ナウ vol. ⑭



このコーナーでは、富士市の姉妹都市アメリカ合衆国オーシャンサイドの広報担当、ラリー・バウマンさんから送られてくるホットな情報をお知らせしています。

ハロー!皆さん。今回は、オーシャンサイドの産業についてお知らせします。

＝軽工業や電子産業が中心＝

オーシャンサイドの産業は富士市ほど盛んではありませんが、多種多様な産業を持っています。しかし東海岸のように煙突がある産業とは違

い、軽工業や電子製品ほか、多種多様で小さな産業を持っています。ですから、環境を損なうことがない産業がほとんどです。

オーシャンサイドのある南カリフォルニアで有名な産業は、電子産業と航空宇宙産業。しかし、これらは軍の予算に大きく頼っていたため、冷戦後の軍の縮小により、最近衰退してきています。これが、90年代初めにアメリカに起こった不景気から、カリフォルニア州が立ち直れない大きな原因です。オーシャンサイドには大規模な企業がほとんどありませんので、それほど影響は受けませんでしたけど…。

＝市民の半分以上が他市へ通勤＝

オーシャンサイドにある工場は、騒音などの支障のないよう、住宅地から離れた決められた区域に建てるように制限されています。住宅地は住宅だけ、工場地は工場だけとなっていますので、住民と工場とのトラブルもほとんどありません。



オーシャンサイドの住宅街

オーシャンサイドの工場や、それに関係する企業に勤めている市民は約半分以下。ほとんどの人が、サンディエゴなど、他の市へ通勤しなければなりません。

ほとんどが高速道路を使って通勤していますが、最近ではロサンゼルスまでの通勤電車ができ、来年にはサンディエゴ行きも運行し始めます。しかし、自分の住んでいる街で働くのが一番。私たちの市には、産業のための土地がまだまだあり、市民と市の力で環境に優しい産業を発展させ、市内での就業の場を広げていきます。

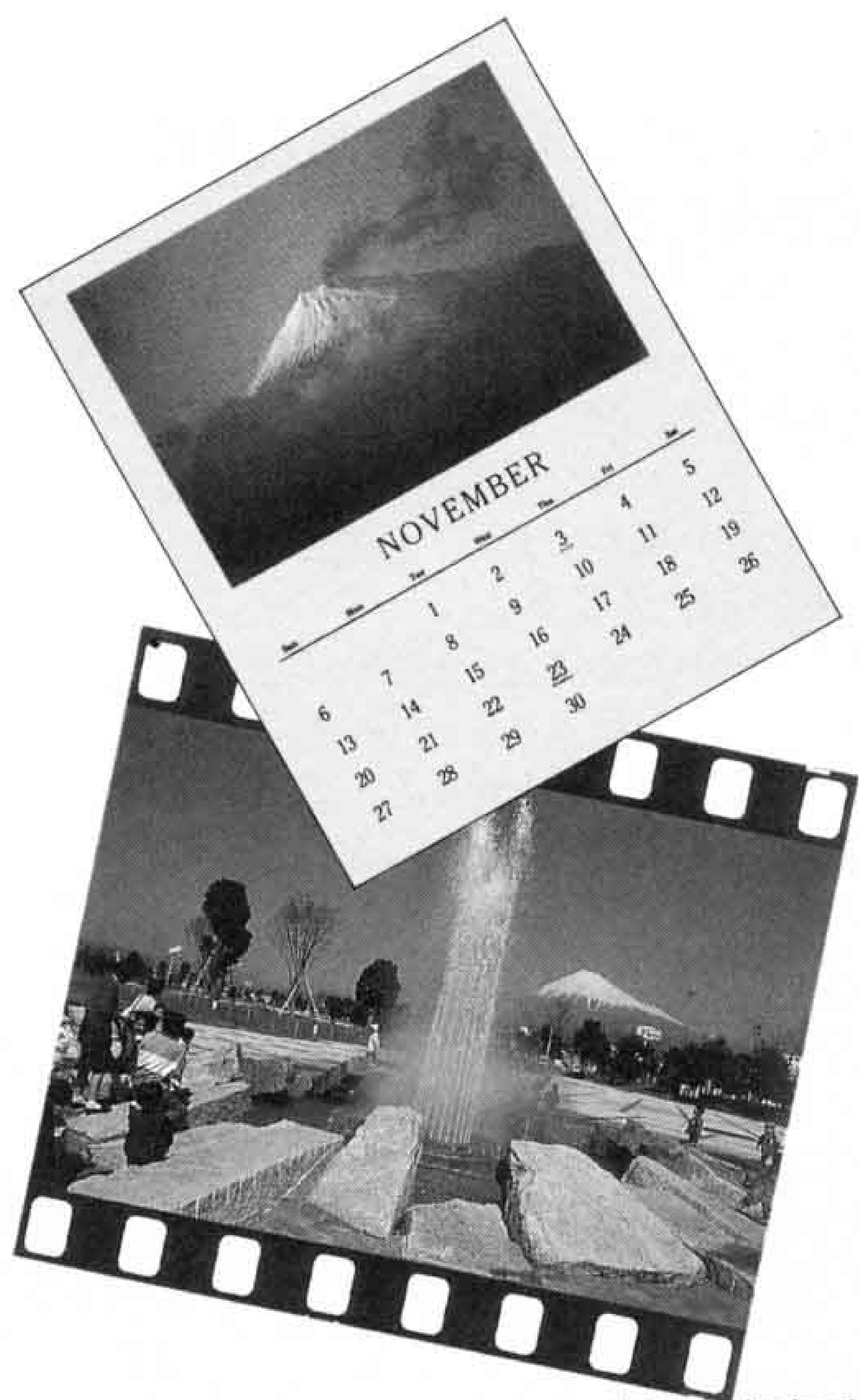

あなたの ナイスショットが お茶の間を飾る



富士市の魅力を写真で表現してください

平成8年版市民暮らしのカレンダーの
写真を募集します

市は、毎年市民暮らしのカレンダーを発行し、全世帯に配布しています。
これは、皆さんにカレンダーという形で、市の情報を知ってもらおうというものです。
市民暮らしのカレンダーは、来年、平成7年で3年目。
来年のカレンダーも昨年、ことしと同様、イラストによるものです。
しかし、平成8年は旧吉原市・旧富士市・旧鷹岡町が合併して30周年に当たるため、
これを記念し、皆さんから富士市の魅力を表現した写真を募集して、
新市施行30周年記念の市民暮らしのカレンダーを作成します。
皆さん、奮ってご応募ください。



対象

市内在住・在勤・在学の人（プロ・アマは問いません）

テーマ

私たちの街「富士市の魅力」

募集写真

富士市の魅力・個性・特色である「富士山、愛鷹山、浮島、湧水、川、緑、花、お茶、海、町並みなどの風景や、催し物、行事など」を撮影した写真
◎今回は、10月・11月・12月の各月のカレンダーを彩るような写真を募集します。

- 例：10月 かりがね祭り、緑と花の百科展、紅葉など
11月 11月にオープンしたロゼシアター（外観、デッキ、タピストリーなど）ほか、各種行事、風景など
12月 大みそか、クリスマスなど
☆行事、催し物などは、市民暮らしのカレンダー、広報ふじを参考にしてください。

- ◎富士市の魅力を表現し、季節感のあるものならば、被写体は自由
- ◎富士市内から撮影したもの、または市外から富士市を撮影したもの
- ◎ことし、または近年撮影したもの

写真規格

- ◇35mm以上のカラーフィルム（スライドフィルム、またはネガカラーフィルム）で撮影したもの
- ◇日付は入れないこととする
- ◇縦長の写真でもよいが、原則的に横長の写真とする
- ☆印刷のため、スライドフィルムの方が好ましいので、できればスライドフィルムで撮影してください。普通のカメラにスライドフィルムを入れるだけで、カラーフィルムと同じように、だれでも簡単に撮影できます。詳しいことは、広報広聴課へ。

選考

- 12ヵ月分集まった後、平成7年10月末に選考会を行い、採用者に通知するほか広報ふじに掲載
- ☆採用した写真は、カレンダーに掲載

する際、撮影者の名前を載せさせていただきます。

応募方法

撮影した写真は、2L（キャビネ）サイズにプリントして応募してください。採用決定した人には、決定後フィルムをお借りして印刷しますので、フィルムは大切に保管してください。（応募したプリントは、原則としてお返ししません）

締め切り

- 10月・11月・12月分は、平成7年1月17日
- ☆その他の月の分は、随時「広報ふじ」、CATV「ふじ広報室」などで募集します。

応募先

写真の裏に、住所、氏名、電話番号、写真のタイトル、撮影場所、何月のカレンダー用かを書いて、〒417 富士市永田町1-100 富士市役所広報広聴課「暮らしのカレンダー写真募集係」へ（一人何点でも構いません）

社会福祉大会に 参加してみませんか

だれもが安心して暮らせる、思いやりのある福祉の街を目指して、
市は、いろいろな施策を進めています。
しかし、本当に潤いのある福祉を実現するためには、
私たち1人1人が福祉に関心を持ち、
福祉について理解を深め、協力し合うことが必要ではないでしょうか。
社会福祉大会は、社会福祉のより一層の向上を目的に、
昭和48年から毎年開かれています。
この大会に参加して、
私たちの身近な福祉を見つめ直してみませんか。

—— 第22回 富士市社会福祉大会 ——

◇と き 11月16日(水) 13:00～16:00

◇会 場 ロゼシアター 中ホール

※入場無料です。お気軽にお出かけください。

●社会福祉功労者表彰●

福祉の増進に寄与した団体や個人、長年にわたって寝たきり高齢者や重度障害者を介護した人、福祉事業を支援する事業所などの表彰、感謝状の贈呈を行います

●体 験 発 表●

実際に福祉に携わっている人が、日ごろ経験していること、それを通して感じたことなどを発表します

●記 念 講 演●

「人生みな恩人」 講師 富永一朗さん(漫画家)



講師略歴
大正十四年京都市生まれ。大分県佐伯市の旧制中学校を卒業後、台湾に渡り台南師範学校を卒業。佐伯市で四年間の教員生活を経て、昭和二十六年に上京し漫画家に。
漫画集「一朗忍者考」により昭和六十一年第十五回日本漫画家協会賞大賞を受賞。
平成四年、紫綬褒章受章。



16 17 18 19 20 21 22 23 24 25 26 27 28 29 30

☐ は閉庁日です。

個人参加公共施設見学

☎ 広報広聴課 内線 2823

と き 11月22日(火)
9:00~15:00
対 象 市内在住・在勤の人
定 員 20人
(応募多数の場合は抽せん)

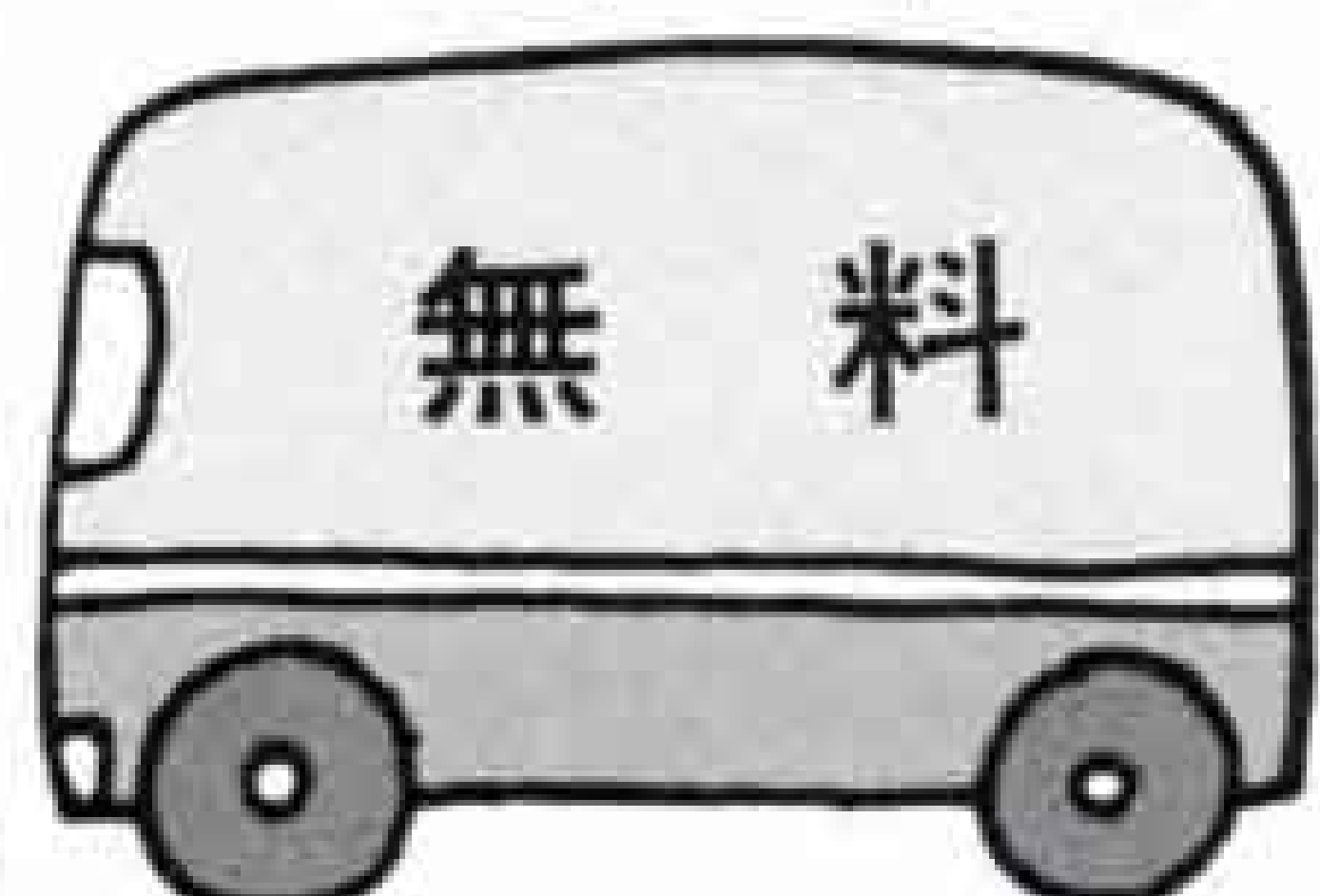

持ち物 昼食、水筒、雨具など
コース 市役所→竹採公園→市民ふれあいバンク→第一清掃工場→広見荘(昼食)→ロゼシアター→市役所
申し込み はがきに参加する人の住所、氏名、年齢、電話番号(1枚のはがきで2人まで可)を書いて、〒417 富士市永田町1-100 富士市役所広報広聴課「公共施設見学」係へ
(11月9日の消印まで有効)

富士の四季 たび再発見

☎ 商工労政課 内線 2594

と き 11月29日(火)
8:40~15:15
対 象 市内在住・在勤の人
定 員 20人
(応募多数の場合は抽せん)

持ち物 昼食、水筒、雨具など
コース 市役所→竹採公園→須津川溪谷紅葉(昼食)→毘沙門天妙法寺→山部赤人歌碑→市役所
申し込み はがきに参加する人の住所、氏名、年齢、職業、電話番号(1枚のはがきで2人まで可)を書いて、〒417 富士市永田町1-100 富士市役所商工労政課商業観光係へ
(11月15日の消印まで有効)

杉・ヒノキの間伐に補助金を支給します

☎ 林政課 内線 2571

間伐をしていない山がふえています。間伐をしないと、林内が暗く下草も出ません。そのため、土砂が流出し木も育たなくなります。山林保護のため間伐をしましょう。

対 象 市内の山林所有者
間伐樹種 11~35年生の杉・ヒノキ
間伐作業 富士市森林組合が行います(山林所有者自身が行っても結構です)
間伐費用 補助金を支給しますので、自己負担はありません
申し込み 平成7年1月31日までに、直接または電話で、富士市大淵6979-5 富士市森林組合へ ☎35-5339

11月は火災や地震防災に備える月

防火のつどい

11月6日(日)
9:30~11:30
ロゼシアター

- ・防火功労者などの表彰
- ・幼少年のポスター表彰
- ・富士市防火協会表彰
- ・アトラクション
- ・消防音楽隊演奏ほか

☎消防本部予防課 内線3217



11月9日~15日は、秋季火災予防運動期間です。「安心の暮らしの中心火の用心」をテーマに、安全な街をつくりましょう。

消防まつり

11月6日(日)
10:00~14:30
中央公園

- ・煙ハウス体験
- ・消防音楽隊演奏
- ・投げもち
- ・消防団などのバザー
- ・消防クイズ
- ・幼年消防クラブ結成式
- ・起震車乗車体験
- ・スタンプラリー
- ・防災クイズ
- ・非常食の試食
- ・ちびっこレンジャー体験

☎消防本部管理課 内線3334

我が家のアイドル

応募写真が多いため、掲載がおくれています。しばらくお待ちください。

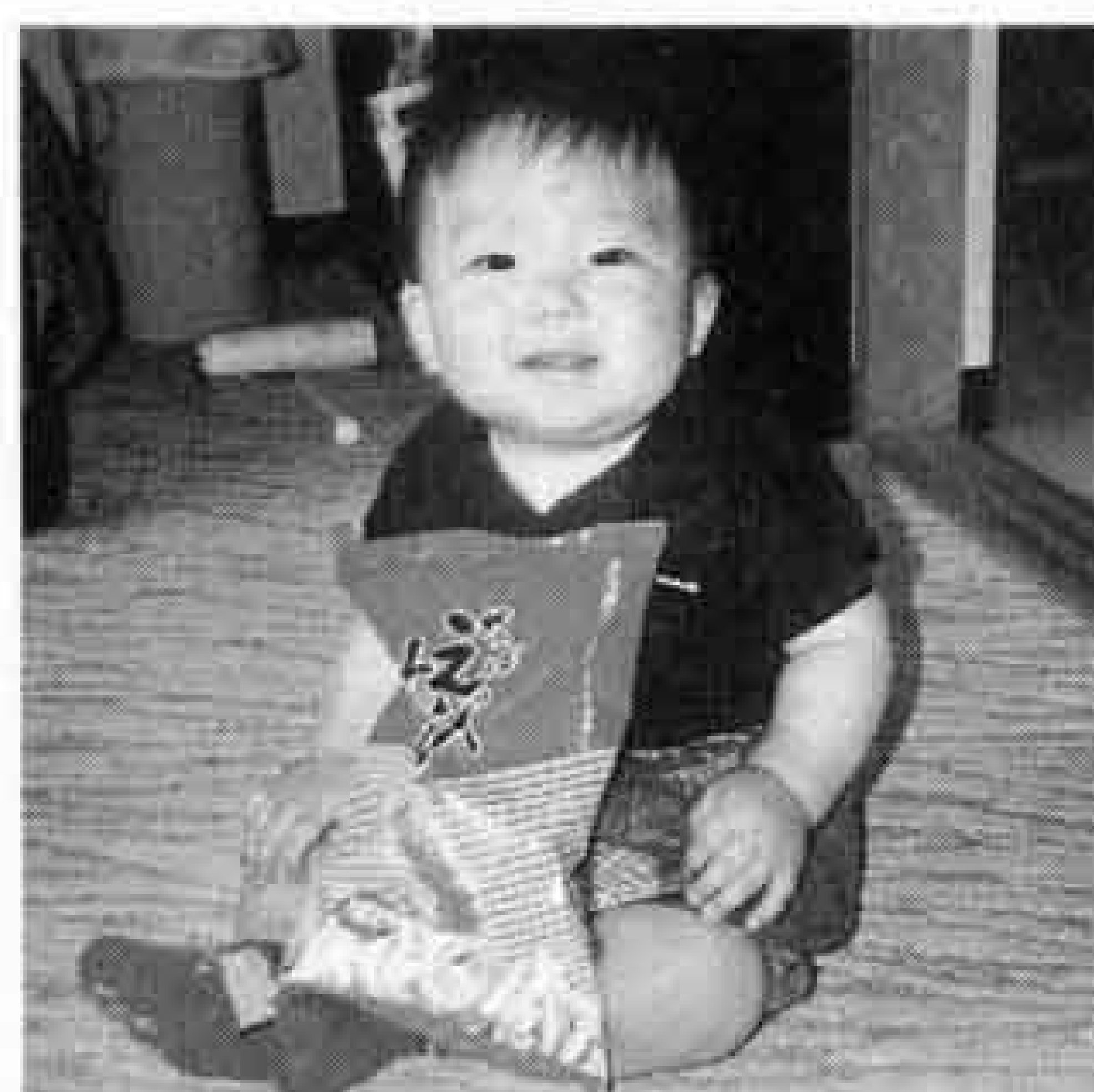

山本紘也ちゃん H.5.9.24生
父・和彦 母・千春(宮島)
「いつでもモグモグ、お菓子が大好きな僕」



手塚幸多郎ちゃん H.3.2.7生
公仁ちゃん H.5.8.10生 父・健二 母・京子(三ッ沢)
「元氣いっぱい兄弟です」



深澤郁也ちゃん H.5.7.31生
父・嘉樹 母・青己(瓜島町)
「ねえねえ、僕、桃太郎さんみたいでしょ?」

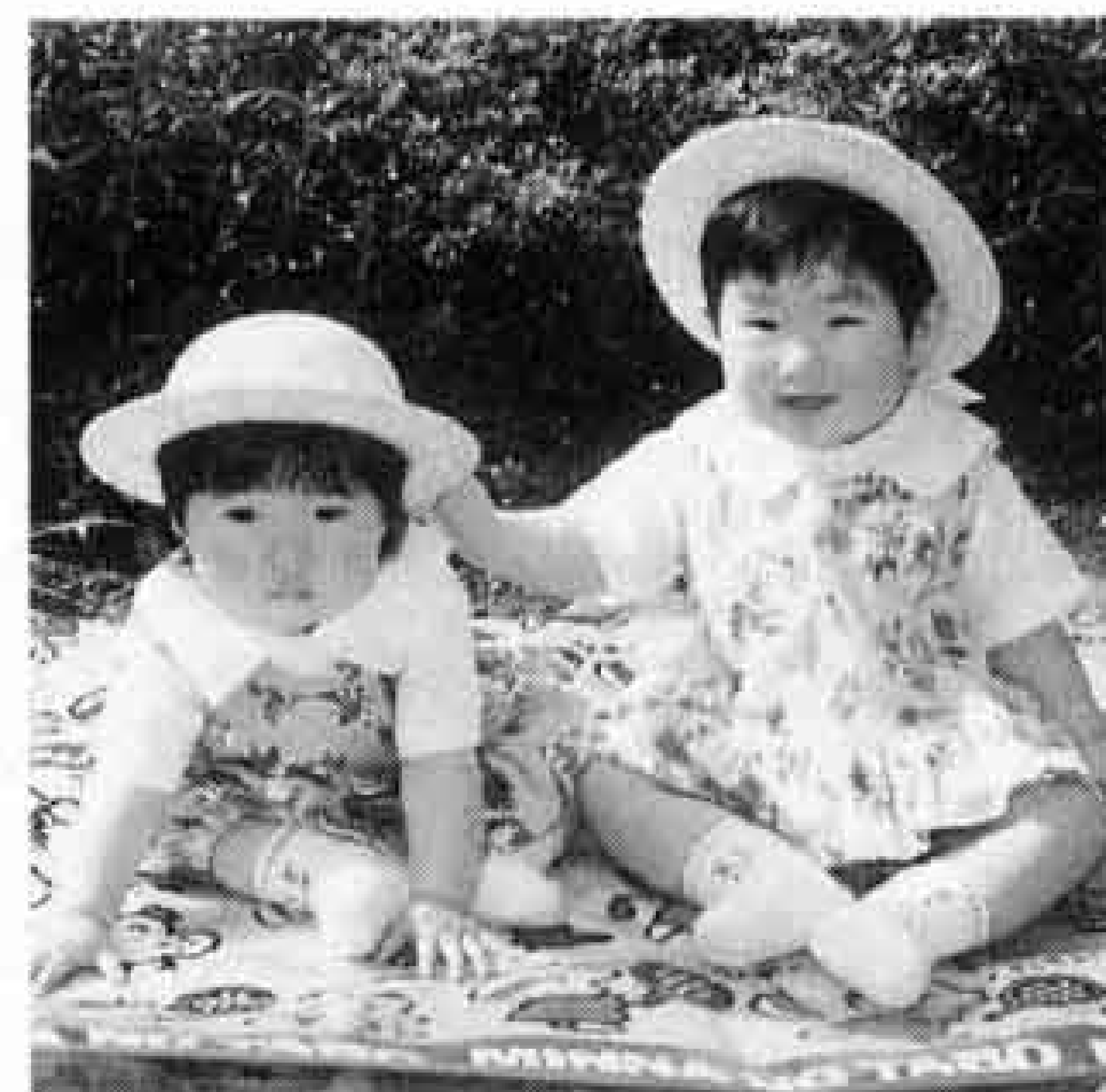

鈴木愛利ちゃん・祐理ちゃん(右)
H.5.6.17生 父・康浩 母・あゆみ(柚木)
「どっちがお姉さんかわかりますか?」

暮らしのたより

11月 - 1 2 3 4 5 6 7 8 9 10 11 12 13 14 15

市民考古学講座

☎ 市立博物館 21-3380

と き 11月15・22・29日 火曜日
19:00~20:30 計3回

ところ 市立博物館

テーマ 「近年の埋蔵文化財発掘調査について」

内容 講義(市内、県内、県外での近年の埋蔵文化財調査の説明・解説)

定員 50人(先着順)

受講料 無料

申し込み 直接または電話で博物館へ(11月1日から受け付けます)

市水道事業指定給水工事の主任技術者試験

☎ 水道部業務課 内線 2539

と き 12月9日(金) 学科試験
12月12日(月) 実技試験、面接

ところ ロゼシアター

対象 建築配管作業技能士か管工事施工管理技士で、1級の資格のある人。または、2級の資格を取得後、2年以上水道工事に従事した経験のある人

申し込み 11月7日~22日に必要書類を持参し、水道部業務課へ

防火管理者上級講習会

☎ 消防本部予防課 内線 3212

と き 11月25日(金) 13:30~15:00

ところ 富士市民センター

テーマ 「防火管理のあり方」

講師 名倉光雄さん(静岡県消防学校副校長)

対象 甲種防火管理者で資格取得後5年以上経過した人、または受講希望者

申し込み 11月11日までに、必要書類と印鑑を持参し、消防本部予防課へ

企画展

近年の埋蔵文化財 緊急報告

10月30日~平成7年1月29日

市立博物館

“女と男の情報誌” 名前募集

女性と男性が一緒に力を合わせて社会を築くための情報誌を創刊しました。この情報誌の名前を募集しています。たくさんのお名前をお寄せください。

保健婦人センター ☎64-8995

“明るい生活の家計簿”を あっせんします

価格 1冊 300円
あっせん 消費生活センター
(保健婦人センター2階)

消費生活センター ☎64-8996

児童手当などの手続を

申請をしていない人は児童福祉課へ 内線2327

※10月期の児童手当は、10月7日に口座へ振り込みました

	受給資格者	請求者の所得限度額(控除後)	手当の月額		請求に必要なもの
児童手当	・3歳未満の児童を養育している人	扶養人数2人の場合 431万円<215万6,000円> 扶養人数4人の場合 491万円<275万6,000円> ※左側は厚生年金・共済・船員保険加入者く内はそれ以外の国民年金加入者等	1人目・2人目の児童 5,000円 3人目以降 1万円		<ul style="list-style-type: none"> ●印鑑 ●預金通帳(保護者名義の通帳) ●厚生年金・共済・船員保険加入証明(用紙は児童福祉課)
児扶養手当	離婚、未婚及び死亡等で父親がいない児童、または父親が重度の障害の状態にある児童を養育している母、並びに養育者で公的年金を受給していない人(児童は18歳未満)	扶養人数2人 122万4,000円 扶養人数2人 300万1,000円	児童1人 3万9,380円 児童1人 2万6,370円	2人目 5,000円増 3人目 2,000円増	<ul style="list-style-type: none"> ●印鑑 ●戸籍謄本 ●住民票謄本 ●請求者名義の預金通帳ほか
母子家庭等医療費	<ul style="list-style-type: none"> ・18歳未満の児童を扶養している母子家庭の母と児童 ・ " " 父子家庭の父と児童 ・18歳未満の両親のいない児童 ・重度心身障害者医療1・2級を受けている人の配偶者と18歳未満の児童 	所得税が課せられていない世帯	保険診療分より付加給付額及びその他、補てんされた医療費を控除した額		<ul style="list-style-type: none"> ●印鑑 ●保険証 ●預金通帳(申請人名義の通帳)
幼医療費	小学校就学の始期から義務教育終了までの児童(1回の入院が14日以上)	なし			<ul style="list-style-type: none"> ●印鑑 ●保険証 ●預金通帳(保護者名義の通帳) ●領収書
乳医療費	満1歳から小学校就学の始期に達するまでの児童(1回の入院が8日以上)	所得税額により支給制限あり			<ul style="list-style-type: none"> ●印鑑 ●母子手帳 ●保険証 ●預金通帳(保護者名義の通帳)
乳医療費	1歳未満	なし			<ul style="list-style-type: none"> ●印鑑 ●母子手帳 ●保険証 ●預金通帳(保護者名義の通帳)

11月の水道料金納入地区 下水道使用料

(鷹岡(久沢西・南、本町1.2.3、入山瀬全区、天間全区) 広見、田子浦、吉永、須津、駅北、吉原、元吉原、大淵(若松全町、久保町、大久保、三ッ倉南、城山))

納入期限は11月末日まで(納入はお早めに、お忘れなく)
納入は手続が簡単、便利な指定金融機関などの口座振替で

問い合わせ 水道部業務課 内線2533、2534

16 17 18 19 20 21 22 23 24 25 26 27 28 29 30

☐ は閉庁日です。

11月の歩く会

☎ 体育振興課 内線 2727

と き 11月20日(日) 雨天は27日(日)
と ころ 島田新大橋、牧ノ原茶園と蓬萊橋(通行料 20円)
集 合 富士駅改札口前 8:30
コ ー ス 富士駅発8:48⇄島田駅9:51→島田新大橋→牧ノ原茶園→蓬萊橋→島田駅 約8時間
持 ち 物 弁当、水筒、タオル、雨具
問 い 合 わ せ 歩く会事務局(中村 方) ☎51-2985

富士駅伝競走大会

☎ 体育振興課 内線 2727

と き 12月11日(日) 受付 8:00~
コ ー ス 富士総合運動公園陸上競技場、周辺道路
部 門 中学校男子・女子、高校男子、一般男子、一般女子(高校生を含む)
区 間 1~6区
(1区間 男子4区、女子3.6区)
チ ー ム 編 成 正選手6人、補欠2人
参 加 費 無料(スポーツ傷害保険未加入チームは1,500円必要)
申 込 込 み 11月18日までに体育振興課へ

'94まちづくり推進のつどい -まちづくり地域リーダー研修-

☎ 総務課 内線 2763

と き 12月3日(土) 13:20~16:00
と ころ ロゼシアター 小ホール
内 容 ○講演「現代社会におけるコミュニティの必要性」
講 師 角替弘志^{つのがえひろし}さん(静大教授)
○地域の振興・コミュニティ活動実践事例発表(鷹岡・大淵・神戸地区)
入 場 料 無料(整理券が必要です)
申 込 込 み 11月15日までに、直接または電話で総務課へ

成人・婦人水泳教室

☎ 温水プール 36-2131

と き ①11月28日~12月20日 毎週月・火曜日 19:00~20:30 計8回
②11月29日~12月21日 毎週火・水曜日 10:00~11:30 計8回
と ころ ①②とも温水プール
対 象 ①一般男女 ②婦人
定 員 各30人(応募多数の場合は抽せん)
受 講 料 ①②とも5,000円
申 込 込 み 11月20日(日)の8:30~9:00に、本人が受講料と印鑑を持参し、温水プールへ

富士市成人式

☎ 青少年課 21-6129

と き 平成7年1月15日(日) 10:30~11:30
と ころ ロゼシアター
対 象 昭和49年4月2日~50年4月1日に生まれた人で
①市内に在住している人
②通勤、通学などで市外に転出しているが、式典に参加を希望する人
申 込 込 み ②の場合は電話で青少年課へ(11月1日から受け付けます)

飼えなくなった 犬・ねこの引き取り日

☎ 環境衛生課 内線 2052

飼えなくなった犬、ねこの引き取りは各会場15分間です。
持 ち 物 愛犬手帳
◇11月11日(金)・25日(金) 田子浦公民館 9:00
◇11月4日(金)・18日(金) 吉永公民館 9:00、市役所西口 9:30、大淵公民館10:10

●●市民れんらく版●●

☆おれんじの会20周年記念コンサート
と き 11月27日(日) 13:30~
と ころ ロゼシアター 小ホール
入 場 料 無料(整理券が必要です)
問 い 合 わ せ おれんじの会(平賀 方) ☎61-2777

シルバー人材センター文化祭

11月23日(水) 9:00~16:00
(作品展 11月22日(火)~24日(木))
富士市高齢者就業センター

・チャリティーバザー
・囲碁親善試合 など
(社)富士市シルバー人材センター ☎53-1150

健康コーナー

口内炎

口内炎は、口の中の粘膜の広い範囲の炎症をいいます。特に、歯肉や唇の粘膜や舌の裏の外側に、周りが赤みのある白い潰瘍を認めることがあります。これをアфтаといいますが、これをアфтаといいますが、原因は、内分泌の異常やウイルス、ビタミンの不足など、いろいろ言われていますが、本当のところはまだわかっていません。

ある種の薬の服用で、口の中の粘膜に、点状の赤い発疹があらわれることがあります。これをアレルギー性口内炎といいますが、薬の服用を中止すれば、

2週間くらいで治りますから心配ありません。

しかし、心配しなければならない口内炎もあります。一つは、全身性疾患の一部の症状として、口の中の粘膜や唇、舌に境界の明らかなえんどう豆大ほどの潰瘍ができるものです。それは、潰瘍の出現と前後して、陰部や目の網膜、虹彩毛様体にも炎症が起こり、約10年間のうちに、その半数は視力低下を起こす病気です。20歳代から30歳代の人に起こりやすく、これをベーチェット病といいますが、

もう一つは、舌に少し厚みのある濁った斑ができるものです。これを、ロイコプラキ(白板症)といいますが、

白斑の中に、ひび割れや潰瘍ができたなら、がん化を考えなければなりません。早急に専門医を受診してください。

最後に、口内炎とは別ですが、舌扁桃がある舌の奥の両側は、舌がんのできやすい場所ですから、虫歯でそこが刺激されているような場合は、虫歯をしっかりと治療しておいてください。

〈富士市医師会〉

レーダ一通信

記録的な猛暑も過ぎ去り、天高く馬肥ゆる秋となりました。季節のしゅんものを味わっていた昔と違い、今は一年じゅうおいしい食べ物が味わえます。食べ過ぎに注意しましょう。

暮らしのたより

11月 - 1 2 3 4 5 6 7 8 9 10 11 12 13 14 15

センター婦人がん検診

☎ 保健婦人センター 64-8992

がんは早期に発見すれば、治療が可能です。早めに検診を受けましょう。

とき 11月8日(火)

ところ 保健婦人センター

受付時間 13:30~14:15

対象 30歳以上の女性

内容 子宮がん・乳がん検診

受診料 1,100円 (70歳以上などは無料)

申し込み 電話で保健婦人センターへ

※受診予約が必要です



11月の献血

☎ 社会福祉課 内線 2312

皆さんの献血がたくさんの人の命を救っています。献血への協力をお願いします。

日	場所	時間
9(水)	元吉原公民館	9:30~11:30
	ひのや鮫島店	13:00~15:30
17(木)	市役所西口	9:30~15:30
26(土)	J R 富士駅前	10:00~16:00

エイズの無料相談と検査

☎ 保健婦人センター 64-8990

とき 11月22日(火) 9:00~11:45

ところ 富士保健所

※検査は原則的に2,600円かかります

申し込み 電話で富士保健所へ (要予約) ☎65-2155

難病患者総合相談会

☎ 保健婦人センター 64-8991

医師を初め、専門家による医療・福祉・生活相談会です。難病や慢性疾患、または原因不明の病気で困っている人は気軽にお出かけください。

とき 11月13日(日) 12:30~15:00

ところ 保健婦人センター

参加費 無料

問い合わせ 富士市難病団体連絡協議会 (島田 方) へ

☎52-5358

有料道路通行料金の障害者割引制度対象範囲が拡大

☎ 障害福祉課 内線 2321

市では、身体障害者手帳を持っている人のうち、肢体不自由の人が、みずから自動車を運転し、有料道路を利用する場合のみ割引制度がありました。

ことしの10月1日からは、その割引制度の対象範囲が広がっています。

対象 身体障害者手帳か療育手帳Aを持っている人またはその介護者が運転する場合 (身障者の介護者が運転する場合は等級に制限あり)

申し込み 身障者手帳、運転免許証、車検証を持参し、障害福祉課へ

シルバーフッキングスクール

☎ 高齢者福祉課 内線 2318

料理教室に参加して、楽しく仲間づくりをしてみませんか。

とき 11月9日~平成7年3月8日

毎週水曜日 14:00~17:00 計15回

ところ 伝法公民館 調理室

対象 60歳以上の男性

定員 20人 (先着順)

参加費 無料 (材料費は実費負担)

申し込み 11月7日までに、直接または電話で高齢者福祉課へ

計量記念日が11月1日に変わります

☎ 商工労政課 内線 2593

昨年、改正計量法が施行され、計量記念日は「6月1日」から「11月1日」に変更となりました。このため、今まで6月だった計量強調月間も11月に変更となりました。

問い合わせ 静岡県計量検定所

☎054-278-8311

地場未来博21

— J I B A N G (ジバング) —

☎ 商工労政課 内線 2593

とき 11月5日(土)~8日(火)

10:00~17:00 (8日は16:00)

ところ 静岡産業館 (静岡市)

内容 地場産業についての展示・実演、地場産品・農産物の即売など

問い合わせ 静岡県地域産業課

☎054-221-3164

●11月の納税●

国民健康保険税 第5期

納期 11月15日~30日

11月



移動図書館車ふじ号の巡回日程

●問い合わせ 市立中央図書館 ☎52-2825

日	場所と貸し出し開始時刻
2日(水)	大淵第二小学校(10:00) 芙蓉会(14:00) 富士見台市営住宅第一集会所前(15:00)
5日(土)	岳鉄須津駅前広場(10:00) 自由ヶ丘県営住宅北駐車場(14:00) 旭化成西社宅駐車場(15:00)
6日(日)	神谷緑町北駐車場(10:00) 桑崎公会堂前(14:00) 間門橋入口(15:00)
9日(水)	老人ホーム駿河荘(10:00) 神戸幼稚園(14:00)
10日(木)	東海電化(10:00) 厚原本照寺前(14:00)

*都合により日程を変更することがあります。(雨天中止)
*休館日は、1日、3日、7日、14日、21日、23日、28日、30日です。

12日(土)	中丸スーパーマルイ駐車場(10:00) 城山町公会堂前(14:00) 桜ヶ丘公会堂東側(15:00)
13日(日)	砂山日産弘済会前(10:00) 高山県営住宅団地内(14:00) 広見町大昭和アパート前(15:00)
16日(水)	富士楽寿園(10:00) 富士見台市営住宅第一集会所前(15:00)
17日(木)	滝戸団地内(14:00) 湯沢平団地市営住宅前(15:00)
19日(土)	岳鉄須津駅前広場(10:00) 自由ヶ丘県営住宅北駐車場(14:00) 旭化成西社宅駐車場(15:00)
26日(土)	中丸スーパーマルイ駐車場(10:00) 城山町公会堂前(14:00) 桜ヶ丘公会堂東側(15:00)
27日(日)	砂山日産弘済会前(10:00) 高山県営住宅団地内(14:00) 広見町大昭和アパート前(15:00)

暮らしの カレンダー

11月 NOV
[霜月]

- ・計量強調月間
- ・秋季火災予防運動期間 (9~15日)
- ・全国糖尿病週間(7~13日)
- ・税を知る週間(11~17日)

○市役所と中央病院は毎週土・日曜日が休みです

11月の博物館

企画展
「近年の埋蔵文化財緊急報告」
10月30日~1月29日
歴史民俗資料館オープン
11月16日(午後一般公開)

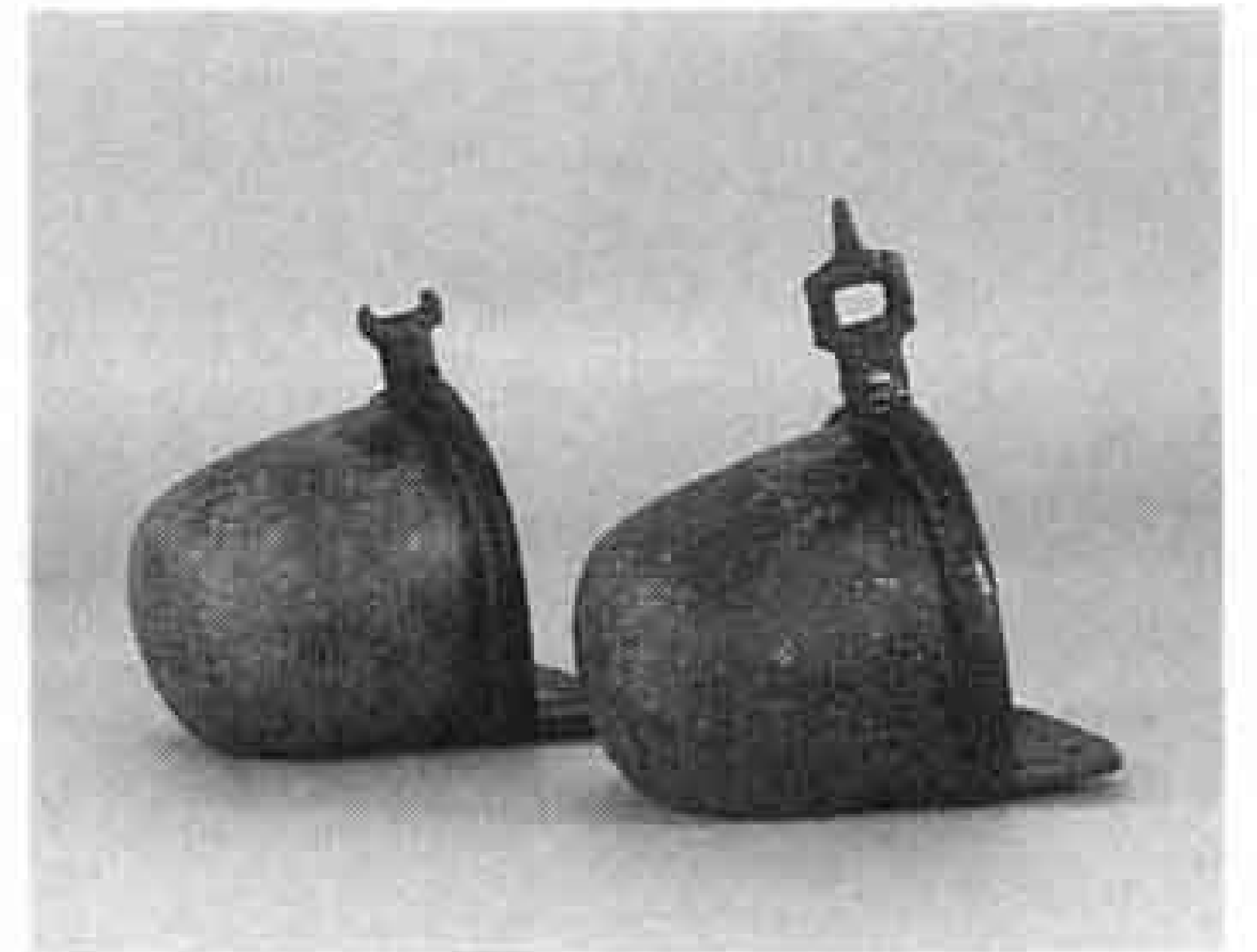

伝法東平1号墳出土 「壺鐘(つぼあぶみ)」

1 火	市長表彰式(ロゼシアター) 計量記念日 →P 11 サービス業基本調査 保育園の入園申請 ~ 10日 3ヵ月・9ヵ月児健康相談(保婦センター) 離乳食講習会(保婦センター) [市制記念日]
2 水	結婚相談(吉原公)
3 木	教育文化奨励賞表彰式(ロゼシアター) [文化の日]
4 金	犬・ねこの引き取り日 →P 10 3ヵ月・9ヵ月児健康相談(吉永公)
5 土	優秀技能者表彰式(ラ・ホール富士) 地場未来博21 →P 11
6 日	農林水産フェア(公設地方卸売市場) 消防まつり・防火のつどい →P 8 よしわら「紙・音・光のフェスティバル」(吉原商店街)
7 月	3ヵ月・9ヵ月児健康相談(須津公)
8 火	年金と健康の相談(パピー店頭) 離乳食講習会(保婦センター) [立冬]
9 水	119番の日 献血 →P 11 結婚相談(吉原公) 3ヵ月・9ヵ月児健康相談(保婦センター)
10 木	地域社会貢献者褒賞表彰式(ロゼシアター) 1歳6ヵ月児健診(保婦センター)
11 金	犬・ねこの引き取り日 →P 10 3歳児健診(富士保健所)
12 土	スタンプラリー(市立博物館) 実相寺御会式(岩本実相寺)~13日
13 日	鷹岡地区市民安全パレード 富士川クリーン作戦(富士川堤防周辺) 難病患者総合相談会 →P 11 結婚相談(吉原公)
14 月	3ヵ月・9ヵ月児健康相談(吉原公)
15 火	3ヵ月・9ヵ月児健康相談(保婦センター) [七五三]

16 水	社会福祉大会 →P 7 結婚相談(吉原公) 3ヵ月・9ヵ月児健康相談(伝法公)
17 木	献血 →P 11 3ヵ月・9ヵ月児健康相談(丘公) 1歳6ヵ月児健診(保婦センター)
18 金	犬・ねこの引き取り日 →P 10 3ヵ月・9ヵ月児健康相談(今泉公) 3歳児健診(富士保健所)
19 土	
20 日	
21 月	
22 火	3ヵ月・9ヵ月児健康相談(広見公) 離乳食講習会(保婦センター)
23 水	技能功労者表彰式(ラ・ホール富士) シルバー人材センター文化祭 →P 10 [勤労感謝の日]
24 木	3ヵ月・9ヵ月児健康相談(鷹岡公) 1歳6ヵ月児健診(保婦センター)
25 金	犬・ねこの引き取り日 →P 10 3ヵ月・9ヵ月児健康相談(富士見台公) 3歳児健診(富士保健所)
26 土	献血 →P 11
27 日	ふるさと芸能祭(ロゼシアター) 婦人祭(保婦センター)
28 月	3ヵ月・9ヵ月児健康相談(大淵公・保婦センター)
29 火	ラ・ホール富士臨時休館 2歳児むし歯予防教室(保婦センター)
30 水	国民健康保険税第5期納期限 結婚相談(吉原公)

こちら編集室

人生には無数の選択がある。進学、就職、結婚といった大きなものから、交差点を右に曲がるか左に曲がるかといった、小さなものまで。その多くの選択の結果で、人との出会いが生まれる。自分がここにいるのも無数の選択の結果であり、そして取材という形で多くの人と出会うことができる。だからこそ僕は、出会いを大切にしていきたい。

人口 231,959人 男 115,658人 女 116,301人
世帯 72,462世帯 (10月1日現在)
発行・編集 富士市総務部広報広聴課 ☎51-0123