

ここに生きる ⑳

自分自身を 表現する

創作舞踊家
服部由香里さん・森島

踊りは、自分自身。自分そのものを踊りの中で表現していく。人間としての成長やさまざまな経験が、豊かな表現力となつて花開き、実を結ぶ。カーテンコールで鳴りやまない拍手の渦。飽くなきチャレンジ精神は、早くも、次の舞台へと思いをはせる。



2~5

特集 ● AIDS

あなたはエイズのことを本当に知っていますか

6・7

ロゼシアターはもうすぐ1周年

8・9

まちかどネットワーク

10~15

暮らしのたより

16

富士の民話 あれこれ 「てるてひめ照天姫のかがみ石」

AIDS

あなたはエイズの のこたを本当に 知っていますか

エイズの存在については、テレビや新聞などを通して、ほとんどの人が知っているのではないのでしょうか。しかし、あなたはエイズのことを本当に知っていますか。あやふやな知識でいたずらに恐れてはいませんか。エイズは、感染しにくい病気です。正しい知識さえあれば、感染する心配はないのです。

今回は、エイズの感染経路や予防方法などについてお知らせします。私たちの心がけ次第で簡単にエイズから身を守ることができるのです。

エイズって何？

一九八一年(昭和五十六年)六月、アメリカ国立防疫センターの機関紙上で医学の常識を破る新しい病気が報告されました。それは、非常にまれなカリニ肺炎にかかった患者が、ロサンゼルスで五人も発見され、原因が不明という内容でした。そして翌年九月、アメリカ国立防疫センターは、この病気をエイズと命名しました。エイズ(AIDS)は、日本語に訳すと「後天性免疫不全症候群」といい、HIV(ヒト免疫不全ウイルス)＝エイズウイルスのこと)によって引き起こされる病気です。

HIVに感染すると、体を病気から守るために備わっている免疫機能が破壊され、体の抵抗力が落ちます。その結果、健康なときなら撃退できるカビや細菌が体の中でふえてしまい、さまざまな病気にかかってしまいます。それらのことを総称して、エイズと呼ぶのです。

現在では、発病してしまうとエイズを完全に治療する薬はありません。死亡率は高く、発病後、五年ほどでほとんどの人が死亡してしまうと言われています。

感染源と感染経路

エイズの感染源

- 血液
- 精液
- 膣分泌液

エイズの感染源は、HIV感染者、またはエイズ患者の血液、精液、膣分泌液の三つです。これは、HIVが血液中の白血球に取りついて増殖することに関係があります。

白血球は、体内に浸食してきた病原菌を食べ、パ球が担っています。HIVは、その役目は、Tリンパ球をどんどん減らしながら増殖していくため、

AIDS(エイズ)：後天性免疫不全症候群

Acquired アクワイヤード
(後天性)：遺伝はしません
Immune イミューン
(免疫)：体を守る生体反応です
Deficiency ディフィシエンシー
(不全)：それが、ちゃんと働かなくなります
Syndrome シンドローム
(症候群)：いくつかの症状が伴って起こります

HIV：ヒト免疫不全ウイルス＝エイズウイルス

Human ヒューマン
(ヒト)：人間だけが感染したり、させたりします
Immune-deficiency イミューン-ディフィシエンシー
(免疫不全)：上項参照
Virus ビールス
(ウイルス)：現時点では最小と思われる生物です

● 性行為

性行為によって、感染者の精液や膣分泌液が体内に入り、HIVに感染します。HIV感染者と無防備に性行為をすれば、だれでも感染する可能性があります。現在、性行為感染は最も深刻な感染経路です。たった一度の性行為で感染することもあります。

● 注射の回し打ち

麻薬常習者などが、HIV感染者が使った注射針を回し打ち(静脈注射薬物乱用)すれば、血液感染する可能性は、かなり高くなります。

● 母子感染

母親が感染している場合、胎盤を通じて感染する子宮内感染、出産時の出血などによる産道

感染、授乳による母乳感染など、赤ちゃんに感染する可能性があります。

●輸血

提供された血液中にHIVが存在する場合の感染経路。ただし、通常の献血血液は、日本赤十字社で検査されていますので、感染の心配はありません。

●血液製剤の投与

以前、血友病患者の人たちが、加熱処理していない血液凝固因子製剤などの血液製剤によってHIVに感染したことがありました。

血友病とは、血液の中にある凝固因子（血を固める働きをする）が足りないため、出血するとなかなかとまらない病気です。ひじやひざの関節などに内出血を起こしやすく、激しい痛みを伴いますが、血液製剤の投与によって出血がおさまります。しかし、輸入された血液の中にHIVがまざっていたため、血液製剤を通して感染してしまつたのです。

現在では、加熱処理によって血液製剤は安全なものになっています。

エイズの現状

エイズ患者は、世界中で短期間に激増し、現在では、約百万人がWHO（世界保健機関）に報告されています。しかし、実際には、患者が約四百万人、HIV感染者は、千六百万人に達すると推定されています。

特にアジアでの増加率が高く、世界に占める患者数の割合が一分から六分へと、ここ一年間で五割も上昇しています。

日本での一九八五年からことしの六月末までの累計報告数は、エイズ患者が七百六十四人（うち血液製剤による感染者は四百五十人）、HIV感染者が三千七十五人（同千七百七十二人）。

年齢別では、女性の七五％が二十歳代に集中し、男性は三十歳代の三三％をピークに二十歳代から四十歳代までが八六％を占めています。

日本のエイズ患者の状況
(エイズ発病)

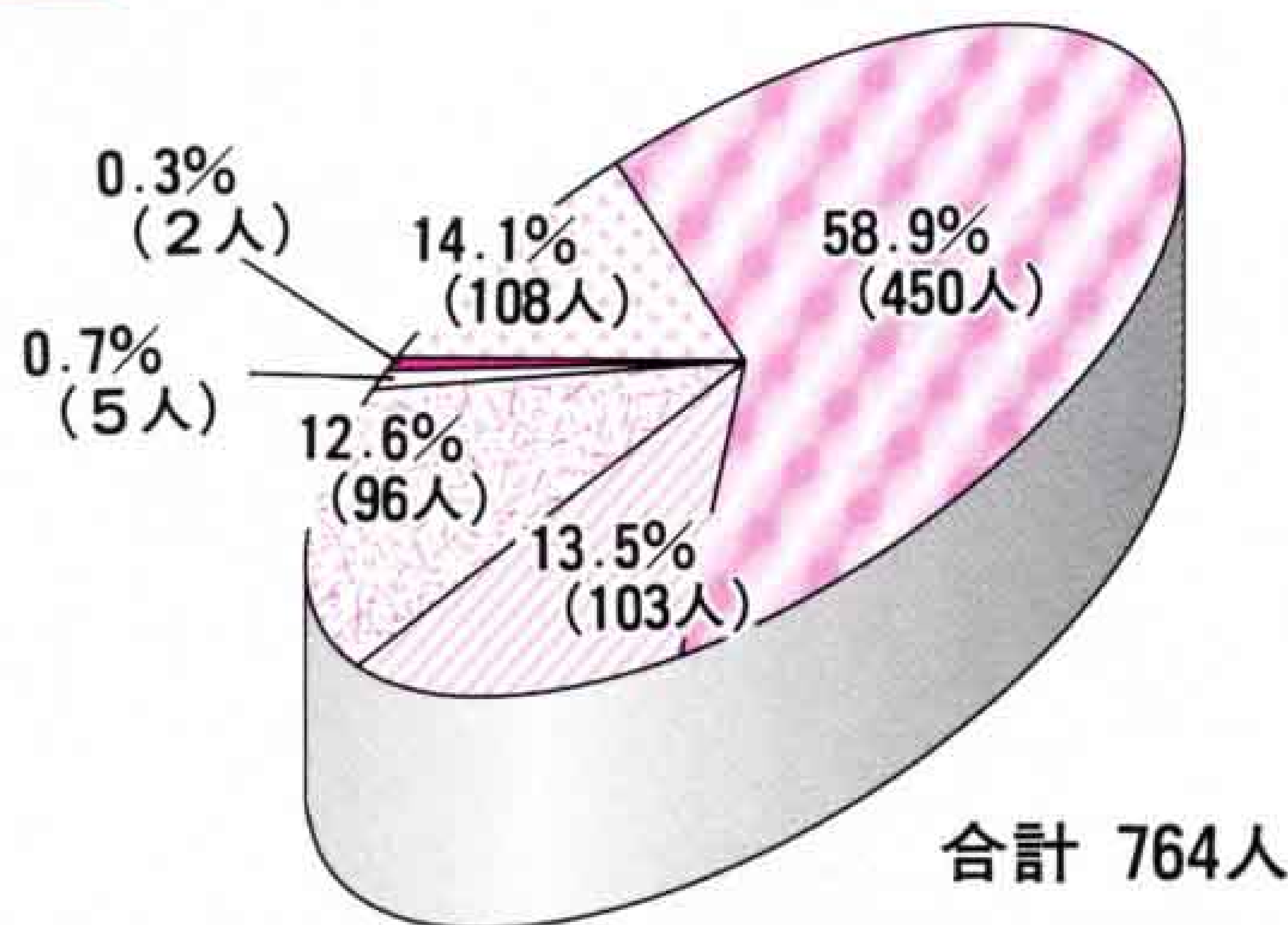

日本のHIV感染者の状況
(無症状キャリア)

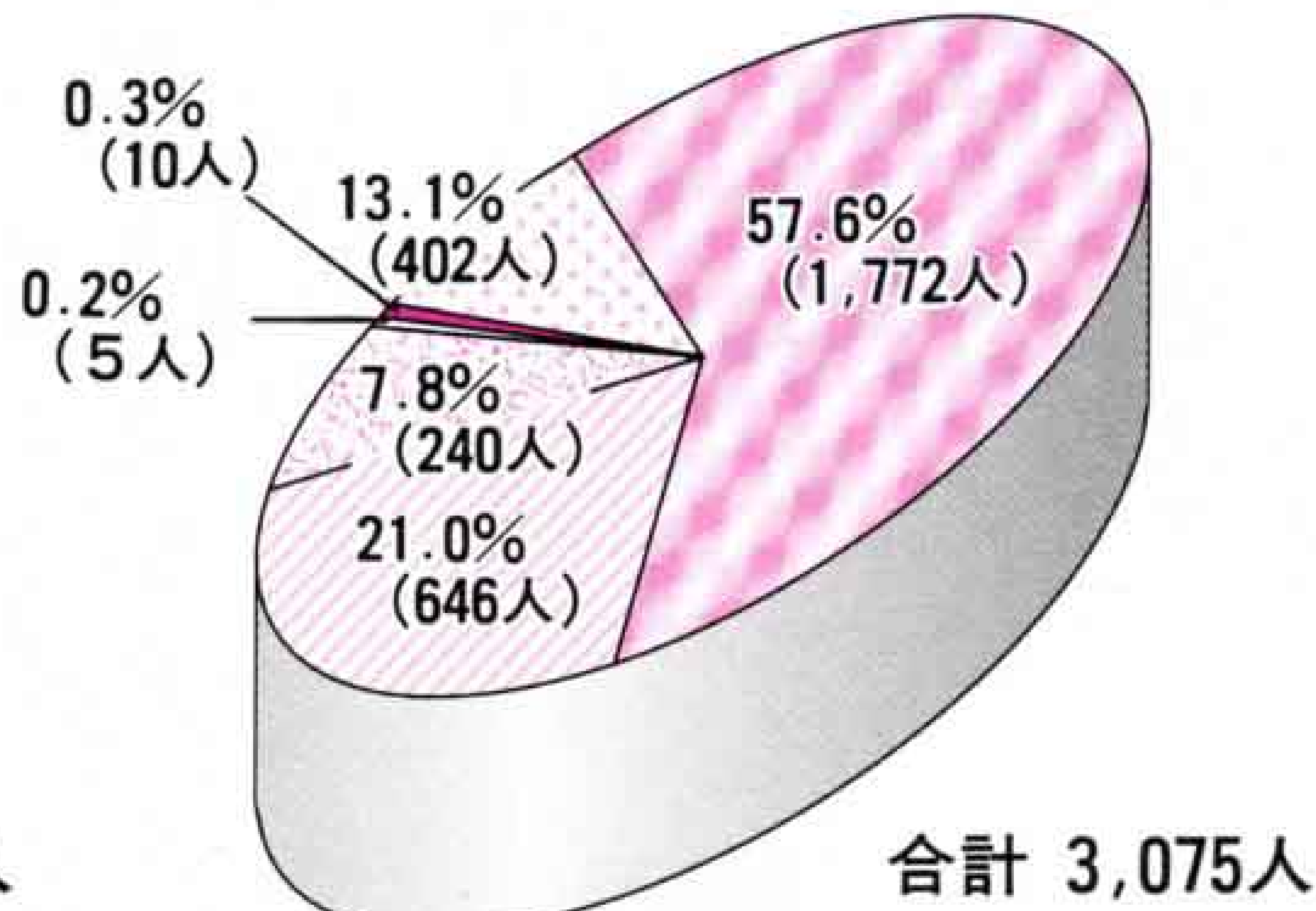

(平成6年6月現在)

エイズの感染経路

- 凝固因子製剤
- 異性間の性的接触
- 同性間の性的接触
- 母子感染
- 静脈注射薬物乱用
- その他・不明

エイズの進行



無症状キャリア

感染直後にインフルエンザに似た症状があらわれる人もいますが、その後、全く症状のない期間（潜伏期間）数ヶ月から十年以上の場合もあります。しかし、無症状でも感染能力はあるので、自分では気づかないうちに人にうつしてしまう可能性があります。

エイズ関連症候群

リンパ腺がはれる、発熱を繰り返す、急に体重が減る、下痢が続く、などの症状があらわれ、徐々に重くなっていきます。これらの症状があっても、HIVが原因とは限りませんが、数週間続く場合は、医師の診察を受けてください。

エイズ発病

体の抵抗力がなくなり、健康なら何でもよいような細菌やカビなどに体をむしばまれていきます。これらは、その代表的な病気です。

- カリニ肺炎**
カリニ博士が発見した微生物（カリニ原虫）が、肺の中に寄生して起こる肺炎。エイズ患者の約七割に発生。
- カンジダ症**
カビの仲間であるカンジダ菌が、口中、舌、食道、胃などに繁殖し、潰瘍をつくる病気。
- カポジ肉腫**
皮膚にピンクや褐色、紫色などのはん点ができるがんの一種。体のどの部分にできるかは、人によって違う。

エイズの根本的な治療薬や特効薬は、まだ見つかっていません。発病後五年ほどでほとんどの人が死に至っています。



Q・HIVは、まだエイズが発病していない人からうつりますか。

A はい、うつります。HIVは、エイズ患者やHIV感染者の血液や精液などに含まれているので、これらが直接体内に入れば、感染する可能性があります。

Q・感染した人を刺した蚊に刺されても大丈夫ですか。

A 一匹の蚊が吸った血液の中のHIVの量は非常に少ないので、大丈夫です。計算では、一度に千万匹の蚊に刺されないと感染しません。

Q・健康な飼い猫の中にも、エイズに感染している猫がいると聞きました。ペットを飼っている人も大丈夫ですか。

A 心配はありません。人間は、ほかの動物のHIVには感染しません。それは、HIVがインフルエンザなどと違って、種類の異なる動物の間で感染することはないからです。

Q・せきやくしゃみ、キスなどで、うつることはありませんか。

A HIV感染者の唾液の中にも、HIVがいることが証明されています。しかし、血液と比べると、HIVの濃度が非常に薄いのです。バケツ三杯くらいの唾液が、一度に体内に入らなければ、感染する量にはなりません。

Q・理髪店で顔をそられたときに、傷をつけられ、心配です。

A 歯科、鍼灸治療、理髪店では、針やかみそりの使用で血液が付着することもありますが、これらの業界に対する指導で、感染予防の対策がなされていますので、心配ありません。

Q・献血、採血、医療行為のときの注射針で感染することはありますか。

A 現在使用している注射針は、すべて使い捨てですから、感染の心配はありません。

Q・感染者が飲食店などの調理人であった場合、調理された食べ物や飲み物などで感染しないのでしょうか。

A その心配は全くありません。エイズは、食べ物や飲み物、または食器などを通して感染することはありません。

Q・洋式の便座で感染者の使用後に座っても安全でしょうか。また、電車のつり革や手すり、プールやお風呂は大丈夫でしょうか。

A 心配はありません。HIVは、感染力がとても弱いので、日常生活で感染する可能性はありません。便座だけでなく、電車のつり革や手すり、プール、お風呂などからは感染しません。

こんないざいざ感染しない!!

蚊・ハエ

ペット

せき・くしゃみ

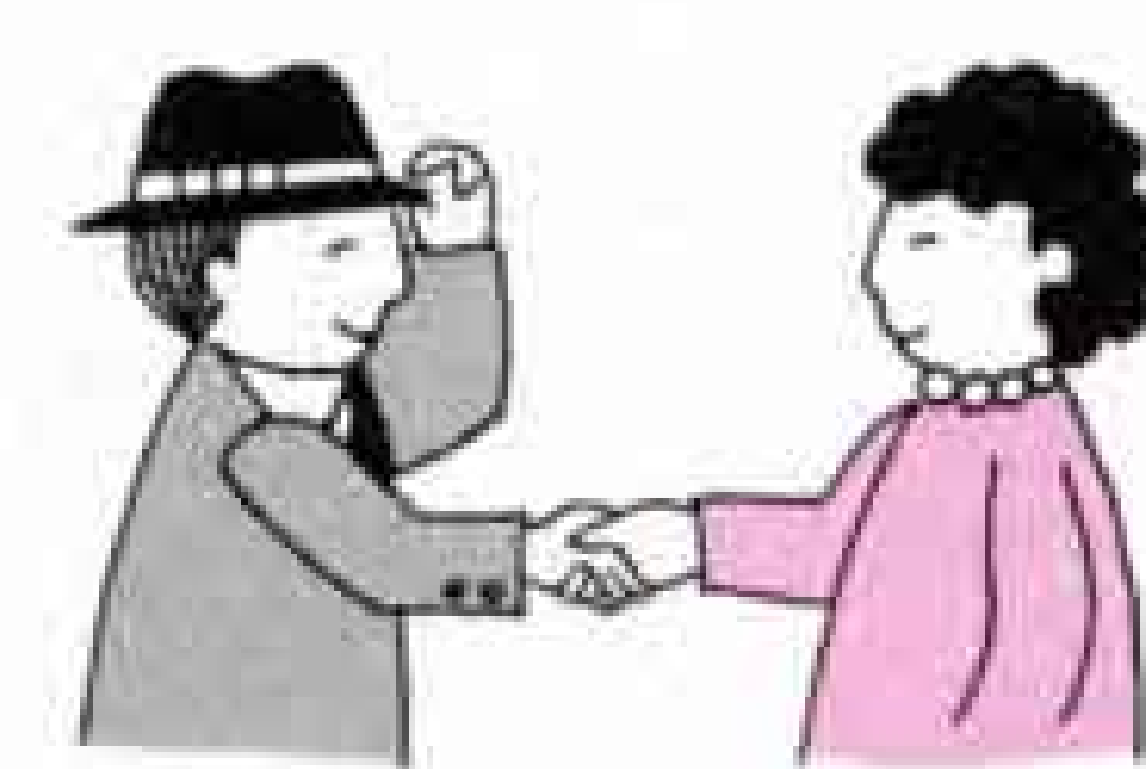

握手
キス



おしゃべり

理・美容院

食器やグラス

洋式トイレ

つり革・手すり



銭湯

ロフト/エレベーター

プール

お金のやりとり



献血

公衆電話

カラオケ

マイク



エイズをもっと身近なことと感じてほしい。
 エイズの予防方法がわかっているのに、
 患者や感染者がふえていくのは、
 「多分大丈夫だろう」という
 意識の低さからではないでしょうか。



山口多佳子さん
 富士保健所
 保健婦

静岡県内のエイズの現状や予防方法、検査方法などについて、富士保健所の山口多佳子保健婦にお話を伺いました。

「まず、県内のエイズの現状について教えてください。」

ことしの六月末までに報告されている県内のエイズ患者は、男性八人、女性一人の計九人です。そして、HIV感染者は、男性十四人、女性十一人の計二十五人となっています。患者と感染者の合計は三十四人で、全国で九番目の数字です。

特徴としては、異性間の性的接触による感染が多く、年齢別では二十歳未満が二人、二十歳代は十一人、三十歳代十人、四十歳代九人、五十歳以上は二人となっています。

なお、これらの数字は、「後天性免疫不全症候群の予防に関する法律」施行後、凝固因子製剤が原因とされるものは、除外されています。

「富士市内の現状は、どうなっているんですか。」

富士市内の現状については、公表されていません。まだ、市民の皆さんのエイズに関する知識がややふやなうちは、患者や感染者の人たちが、差別や偏見の対象となってしまう恐れがあるからです。エイズの予防方法について教えてください。

エイズの感染経路は、異性間の性的接触が一番多くなっています。不特定多数の相手とコンドームを

使わずに性行為をしない、性行為の相手を限定する、などに注意すれば、かなりの確率で防げます。つまり、体液の交換がなければ感染しないので、コンドームは有効な予防方法です。

また、ほかの人と注射針やかみそり、歯ブラシなどを一緒に使うことは、その人の血液が自分の体内に入ってしまう危険があります。自分専用のもので使いたしましょう。エイズに感染した可能性がある場合、どうしたらいいでしょうか。

まず、保健所などに相談してください。匿名で検査が受けられます。相談内容や検査結果などの秘密は厳守されるので、あやふやな自己判断をしないで、心配な人は、すぐに相談してください。

エイズ検査は、採血して抗体の検査をします。HIVが体内に侵入すると、それに対する抗体がつくられるからです。ただし、感染してすぐに抗体がつけられるわけではなく、抗体ができるには約八週間かかります。正確に判定するためには、感染の危険性のある行為から三ヶ月以上たってから検査を受けることがポイントです。

もし感染していたら・・・大変なショックを受けるかも知れませんが、あきらめないでください。AZTやddIなどの薬は、HIVの増殖を抑え、発病を遅らせる働きがあり、治療方法の研究も進んでいます。

また、ほかの人にうつさないよう注意することも大切です。愛する人を守るのは、あなた自身です。

エイズの無料相談と検査

とき 10月18日(火)、11月1日(火)
 9:00~11:45

ところ 相談、検査とも富士保健所
 申し込み 電話で富士保健所へ予約してください。

※上記以外でも相談を受け付けており、エイズ講演会の依頼も引き受けます。
 エイズ検査は、原則として2,600円かかりますが、検査料が無料となる場合もあります。検査は匿名で受けられ、相談内容や検査結果など、個人の秘密は絶対に守られるので、あやふやな自己判断をしないで、心配な人は、すぐに検査を受けましょう。

エイズに関する問い合わせ、
 エイズ相談や検査の申し込み

富士保健所 保健予防課
 ☎65-2155

県内のエイズ患者・HIV感染者(合計)の推移

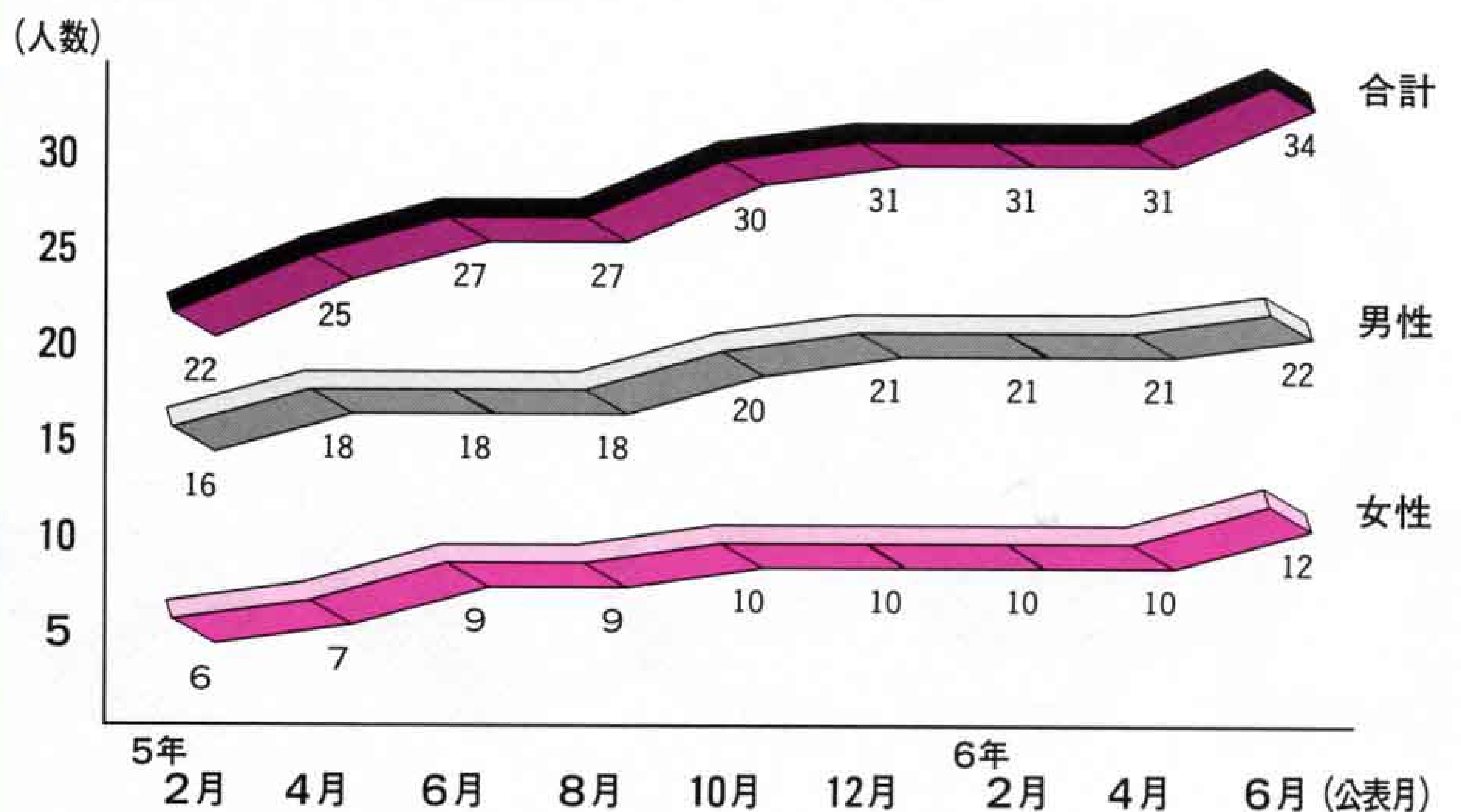

エイズ電話情報サービス

☎053-458-9999 アクセスナンバー4450

エイズに関する基礎知識、予防方法、検査の受け方などの情報をお知らせしています。気軽にご利用ください。

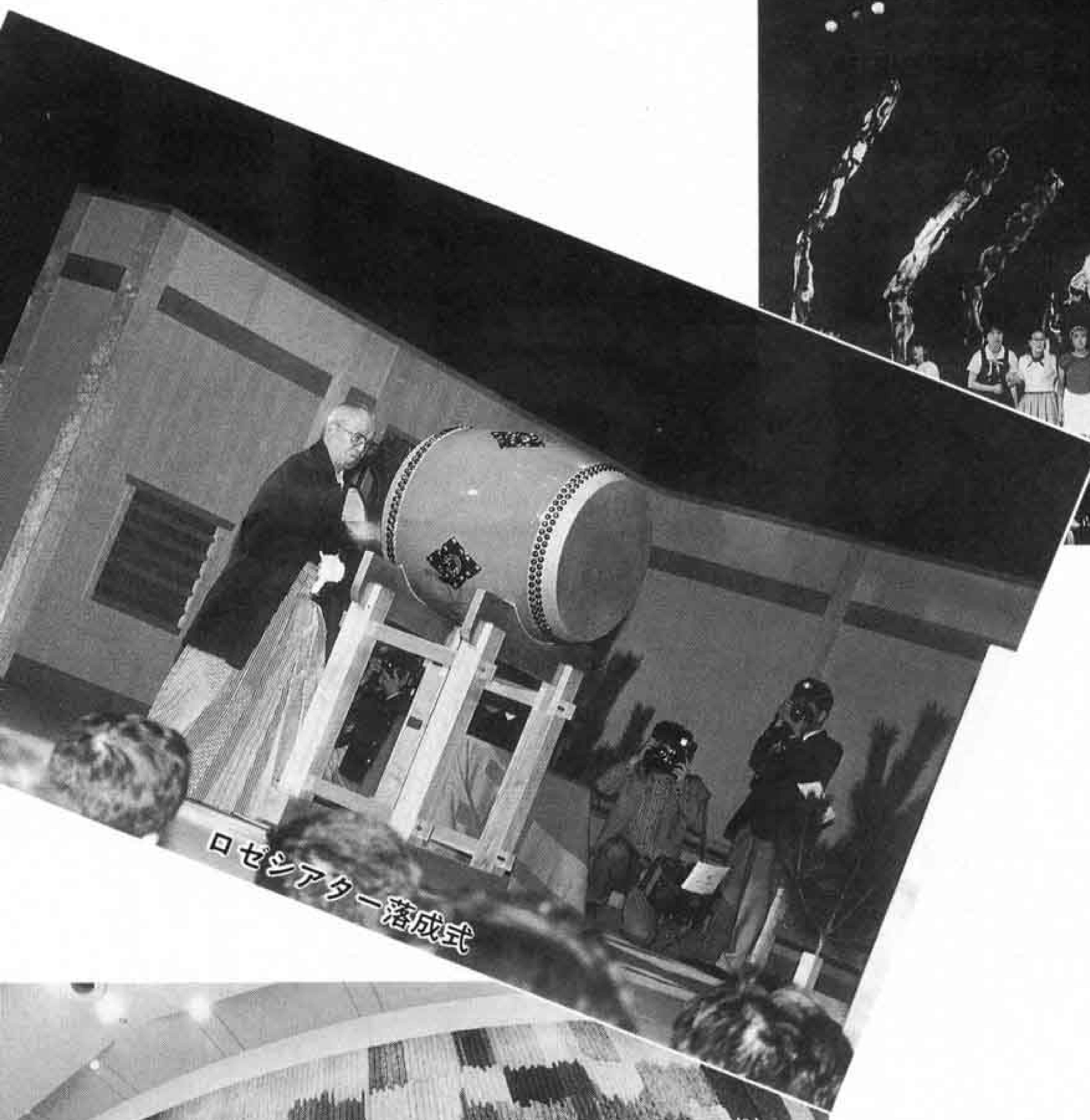

ロゼシアター落成式



市民の手でつくり上げたオペレッタ
「新竹取物語 お姫さまの出発」



開館初日は「オペレッタ・ガラ・コンサート」でスタート



全国的に知られてきたタピストリーと
作者のシーラ・ヒックスさん



ロゼシアターの人気者 人形オーケストラ

昨年の11月1日、富士市民待望の「文化の殿堂・ロゼシアター」がオープンしてもうすぐ1周年。

オープニングの「オペレッタ・ガラ・コンサート」を皮切りに、今まですばらしい音楽や演劇などの60を超える公演が、ロゼシアターの舞台上で繰り広げられています。また、絵画や書、彫刻などの芸術作品の展示も盛んで、富士市民の新しい文化活動の場として、また、全国への文化情報発信基地として、大きな役割を果たしています。

ロゼシアターは もうすぐ1周年



富士面の会

ロゼシアターでは、大、中、小の各ホールや展示室、会議室などの利用者が五十万人を突破しました。富士市の人口は、約二十三万人です。約一年間で市民一人当たり、二回以上利用したことになります。

今までロゼシアターでは、「オペレッタ・ガラ・コンサート」や「新日本フィル」などのクラシック演奏、「石川さゆり」NHK「二人のビッグショー」などの歌謡曲、栗原小巻主演の「復活」、木の美ナナ主演の「ステッピング・アウト」の演劇など、すばらしい舞台芸術が披露されてきました。

会館利用者が

五十万人を突破

新しく広がる

文化のふれあい

全国的に有名な芸術、文化の鑑賞だけでなく、市民自身が文化的な活動を行う場としてもロゼシアターは活用されています。

ロゼシアターができたことをきっかけに、いつも元気に活動しているお年寄りのための文化祭「生きいき人間ふれあい祭」が、ことしから始まりました。また、九月には、地域の創作芸術として、「かぐや姫フェスティバル」が公演され、多くの市民が訪れました。そして「富士市民手づくりの舞台芸術を富士市から全国へ」という思いを込めて、市民ミュージカル「春への出発・ディアナ号の贈りもの」

能面の美しさに魅せられ、みずから打ってみようと、平成元年七月にこの会は発足。現在は、横浜の能面師、岩崎久人さんの指導のもと、会員十一人で能面打ちを楽しんでいます。

ことしの九月十日から十八日まで、ロゼシアターで開催した「かぐや姫フェスティバル」の中で上演された能「赫夜」の能面を、岩崎久人さんが制作したのをきっかけとして、ロゼシアターの展示室で期間中、会員が打った能面を展示しました。

発表の場を得て、ますます能面のとりになっていく会員の皆さんです。

INFORMATION

インフォメーション

ロゼシアター オープン1周年 感謝フェア

利用者50万人突破

ロゼシアターのオープン1周年と利用者50万人突破を記念し、感謝の気持ちを込めて、11月に公演、または発売予定のチケットをプレゼントします。気軽にご応募ください。

11月公演チケットプレゼント

11月1日	ボルティモア交響楽団	ペア20組
11日	松山千春コンサート	ペア5組
25日	パコ・デルシア・セクステット	ペア20組

11月発売チケットプレゼント

11月10日	オペラへの誘い(講演会とコンサート)	50名
17日	イブニングコンサート(バイオリン・徳永二男)	30名

申し込み はがきに住所、氏名、年齢、職業、電話番号、上記の5公演の中から希望する公演名を1つ書いて、〒416 富士市蓼原1307-8 ロゼシアター「チケットプレゼント係」へ(10月20日必着)

※応募多数の場合は抽せんとなります。

が初演されるのも、ロゼシアターの完成に端を発しています。

これからもロゼシアターは、市民の皆さんをサポートとして、より幅広く、質の高い芸術、文化を発信していきます。そして、それを大切な財産としてはぐくみ、皆さんに提供していこうと考えています。

オープン1周年記念公演

初来日!!アメリカ響の伝説

ボルティモア交響楽団

11月1日(火) 大ホール

- 開場 18:30 ●開演 19:00
- 出演 ボルティモア交響楽団
指揮/デイビット・ジンマン
バイオリン/アン・アキコ・マイヤース
- 入場料 S:7,000円 A:6,000円
(全席指定) B:4,000円(学生2,000円)
- 演奏曲目
 - バーバー:バイオリン協奏曲 op.14
(バイオリン/アン・アキコ・マイヤース)
 - ベートーベン:交響曲第7番 イ長調 op.92

問い合わせ

ロゼ・チケットセンター
☎60-2500



まちかど★
ネットワーク

お便りください

このコーナーは、皆さんの地域の問題をお届けしています。
広報広聴課 ☎51-0123内線2822へお便りください。



秋 は、お茶にとって一番大事な時期。暑い夏が過ぎ、厳しい冬を迎える支度をします。お茶は夏から秋にかけて根に養分をたっぷり蓄積させ、春先に葉の「うま味」になっていくのです。

お茶について愛情たっぷり語ってくれた水野米満さんは、日焼けした顔から白い歯をのぞかせるダンディーな三十八歳。大学卒業と同時に、父公夫さんの経営する茶園「まる水園」の仕事を始めました。「サラリーマンになるつもりは全くなかった。そのころ小さな

お茶に注ぐ熱い愛情
県茶品評会で農林水産大臣賞受賞

よね みつ
水野米満さん

(川尻)



かった製茶工場を拡大し、販売にも力を入れはじめた時期だったので、なんとか茶業で食べていけるかなと思ったのがきっかけ」と語る水野さんは、次第にお茶に魅せられていったと言います。

富 土市での開催となったことしの茶品評会に出品した新茶が、普通せん茶の部で見事農林水産大臣賞を受賞。父親との二人三脚の茶づくりが実を結びました。

「毎年、出品し続けていたが、最高賞は初めて。ことしは春先の霜もなく、よい茶ができる気がしていた。富士のやぶ北茶が、少しでも有名になればうれしいね」

水野さんのつくっているお茶は、コクがあるとお客様にも喜ばれているとか。有機肥料や発酵堆肥を使い、農薬もできるだけ使わないようにしています。「自然が相手だから苦勞も多いけど、愛情を注いで育てれば、よい味と香りとなって答えてくれる。お茶は生き物なんだなあと思うよ」



富士山を背景に夕日で赤く染まったカキの木。郷愁を誘う秋の一コマです。

富士市内にあるカキの木は、ほとんどが「四ツ溝ガキ」って知ってましたか。そう、そこら中で見かける渋ガキのことです。このカキ、愛鷹山麓が原産と言われています。富士、富士宮、芝川を中心に小田原から安倍川までの間で栽培されています。このカキの実は、縦に浅い四本の溝があるため、「四ツ溝ガキ」と呼ばれているのだそうです。

今がしゃん!
**見ごろ
食べごろ**

「四ツ溝ガキ」

「四ツ溝ガキ」の食べごろは大体十月中旬から十一月中旬。ところが渋抜きしなければ食べられません。渋みの原因はタンニン物質。加工することによって不溶性となり、舌に渋みを感じなくなるのです。加工には、お湯やアルコール、二酸化炭素などで渋抜きする方法と干しがきにする方法があります。

今回は、お湯で渋抜きする方法を紹介いたします。

つくり方

- (一) ビニール袋にカキと四十五度Cほどのお湯、少し塩を入れて密閉する。(お湯の量は、カキがすべて浸る程度)
- (二) お風呂の残り湯につけて、三十五度Cから四十度Cほどに温度を保つ。
- (三) 二十時間前後放置しておけば、でき上がり。

この方法なら、家庭でも簡単にできますので、ぜひお試しください。

かけ橋

まだ見ぬ君へ…



昨年の11月、ロゼシアターがオープンし、これをきっかけに、ロゼシアターを市民芸術・文化の発表の場とした新しい文化活動が出発しました。

富士市民手づくりの舞台芸術を富士市から全国へ発信したい。そんな思いを込めて、いよいよ市民ミュージカルの幕が上がります。

市民ミュージカル

「春への出発 ・ディアナ号の贈りもの」

この市民ミュージカルは、百四十年前に沈没の危機に遭遇したロシアの戦艦「ディアナ号」の船員たちを富士市宮島の漁民たちが、命がけで助けたという史実に基づいています。歴史的な事件を通して国境を越えた人間愛や、漁民たちの生きざまを描いた人間ドラマとなっています。

弦楽団。まさに市民の情熱が一つに集まって繰り広げられる一大イベントとなるのです。

「富士市を新しい文化の発信基地として位置づけていくために全国的に通用する本格的なミュージカルを」と演出や脚本、音楽などは専門家に依頼しました。しかし、出演者はほとんどが素人で、プロの俳優は四人だけ。富士市民を中心に沼津市、富士宮市、芝川町などからの公募により、総勢百三十五人が出演します。オーケストラ演奏は、富士フィルハーモニー管弦楽団。まさに市民の情熱

ことしの七月三十日に富士市民ミュージカル「春への出発・ディアナ号の贈りもの」の制作発表が行われました。制作発表には、このミュージカル公演の主催者となる制作実行委員会の松野泰子委員長を初め、演出家の木村光一さんと宮永雄平さん、脚本家の小松幹生さんのほか、富士市出身で音楽を担当する林哲司さんや俳優の下馬二五七さんなども出席しました。

市民ミュージカル

「春への出発 ・ディアナ号の贈りもの」

12月17日(土) 18:00～
18日(日) 13:00～・18:00～
ロゼシアター 大ホール

料金 S席：5,000円 (指定席)
A席：4,500円 (指定席)
B席：3,500円 (自由席)

スタッフ 演出・木村光一、宮永雄平
脚本・小松幹生
音楽・林哲司ほか

キャスト 団時朗、下馬二五七などの
客演ほか、地元出演者135人

チケットの申し込み

「ディアナ号」制作実行委員会
☎53-9491
ロゼ・チケットセンター ☎60-2500
富士市民センター ☎61-6262
富士市民劇場 ☎63-9201

「ディアナ号」は、ペリー来日の翌年、一八五四年に下田へ到着しました。ところが安政の大地震による津波のため、ディアナ号はかじが壊れてしまい、修理のために戸田港へ向かう途中、富士市の宮島沖まで流されました。宮島村の人たちは、自分たちも大地震の被害を受けたにもかかわらず、五百人余りのロシア人船員を助け、親身に介抱したのです。

その感謝と友好のきずなとして、ことしの三月、ロシアから友好の像「プチャーチン提督と日本の漁夫」も贈られました。

問い合わせ

支援会への入会や協賛広告、チケットの予約などに関する問い合わせは、「ディアナ号」制作実行委員会へ 〒417 富士市高嶺町5-17 (吉原小学校南側) ☎53-9491



友好の像 (広見公園内)

平成7年度

公立・私立保育園の入園申請を受け付けます

☎ 児童福祉課 内線2331



受付期間
11月1日(火)
～10日(木)

保育園は、入園できる基準に該当する家庭のゼロ歳から小学校入学前の児童をお預りします。(私立は、すべての園で、公立では杉の木、広見、なかじまの3園で、ゼロ歳からお預かりします)

申し込み

入園申請書(各保育園、児童福祉課にあります)を、公立・私立とも各保育園へ提出してください。11月11日以降は児童福祉課で受け付けます。

保育時間

- ・月曜日～金曜日 8:30～16:30
- ・土曜日 8:30～12:00
- ※両親の勤務時間により延長保育を行います。



障害児の入園について

心身に障害を持つ児童で、集団保育が可能な満3歳以上の入園基準に該当する児童も入園できます。(第二、第三、杉の木、蓼原、鷹岡保育園)

緊急保育

母親などが、傷病、出産などの理由で、一時的に保育できなくなったとき、生後6ヵ月から小学校入学前の児童が入園できます。
 ※保育園の定員に余裕がないとき、入園できない場合があります。

入園できる基準

- ①保護者が、昼間外で仕事をしている。
- ②保護者が、昼間家庭で家事以外の仕事をしている。
- ③母親が出産の前後である。
- ④保護者が病気であったり、心身に障害がある。
- ⑤家庭に、長期にわたる病人や心身に障害のある人がいて、保護者がその看護に当たっている。
- ⑥火災や風水害の復旧に当たっている。
- ⑦前6項目以外に、明らかにその児童の保育ができないと市長が判断した場合。



公立・私立保育園の一覧表 □は私立

地区	保育園名	電話番号
吉原地区	第一保育園(中央町)	52-1707
	第二保育園(今泉)	52-2314
	第三保育園(原田)	52-2236
	柏原保育園(沼田新田)	33-1234
	杉の木保育園(伝法)	51-0285
	広見保育園(広見)	36-2670
	中野保育園(大淵)	35-0189
	伝法保育園(伝法)	52-1317
	緑ヶ丘保育園(今泉)	52-3195
	ひな保育園(比奈)	34-0531
富士地区	愛生保育園(境)	38-0768
	中里保育園(中里)	34-2471
	富士見台リズム保育園(富士見台)	21-0814
	蓼原保育園(蓼原)	61-0683
	南保育園(横割)	61-2193
	浜保育園(鮫島)	61-0200
	なかじま保育園(中島)	61-1420
	岩本保育園(岩本)	61-8882
	森島保育園(森島)	63-0925
	岩松保育園(松岡)	63-5406
鷹岡地区	富士保育園(八幡町)	61-0064
	みどりご保育園(岩本)	61-2381
	松岡保育園(松岡)	63-1324
	えのき保育園(五味島)	61-8003
	わかき保育園(五貫島)	63-5596
	富士さくら保育園(蓼原)	64-3033
鷹岡地区	鷹岡保育園(久沢)	71-3639
	浅間保育園(入山瀬)	71-3940
	厚原保育園(厚原)	71-1577
	(仮称)西保育園(天間)	71-7839
	富士わかば保育園(天間)	71-7716

募集

新市施行30周年記念

市民暮らしのカレンダーの**写真**を募集します

☎ 広報広聴課 内線2822

富士市は、平成8年に新市施行30周年を迎えます。これを記念して、平成8年の「市民暮らしのカレンダー」を皆さんから募集した写真で制作します。ぜひご応募ください。

テーマ 私たちの街「富士市の魅力」

募集写真 今回は、10月、11月、12月分の写真で、季節感のある風景や各種行事の写真で市内から、または市外から富士市を撮影したもの

写真規格 ★35mm以上のカラーフィルム(スライドフィルムまたはネガカラーフィルムで撮影したもの)

★原則的に横長の写真で、日付は入れないでください

★ことし、または近年撮影したもの
 ※印刷のため、スライドフィルムでの

- 作品をお願いします
- 対象 市内在住・在勤・在学の人(プロ・アマは問いません)
- 応募方法 撮影した写真は、2L(キャビネ)サイズにプリントして応募してください
- 締め切り 10月、11月、12月分は、1月中旬です(そのほかの月についてはその都度広報ふじに掲載します)
- 選考 平成7年10月末に選考会を行い決定します



応募先 写真の裏に、住所、氏名、電話番号、写真のタイトル、撮影場所を書いて、富士市役所広報広聴課へ
 ※10月20日号で募集の全概要を掲載します

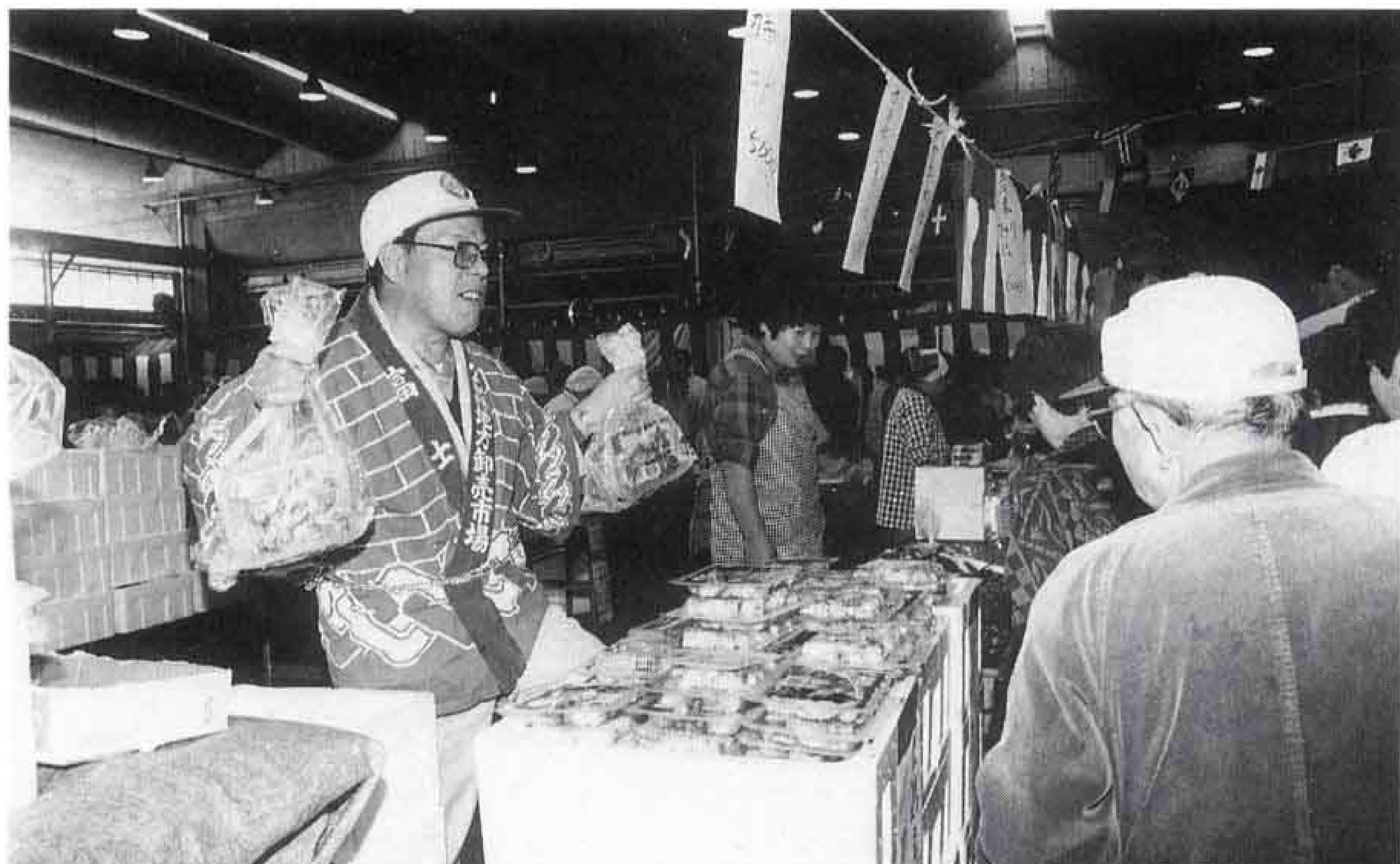

富士市産業まつり

農林水産フェア

とき 11月6日(日) 8:30~12:30
※雨天決行

会場 富士市公設地方卸売市場

市場コーナー

- 即売
青果…リンゴ・果物・野菜・果菜
水産…マグロ・鮮魚・水産加工品
協力店による雑貨即売、バナナの
たたき売り、花・鉢物即売

農業コーナー

- 農産物品評会
- 農産物展示即売
- 即売
地場物野菜・ハチみつ・農用刃物など
(品評会出品物即売 11:00~)
- 実演販売
大福もち・茶手もみ
- ミス茶娘によるお茶のサービス
- 卵のつかみ取り(1回 100円)

林業コーナー

- 木工製品展示即売
- 農林機材展示即売

お楽しみコーナー

- 模擬店
- 投げもち
第1回 10:00~
第2回 12:00~
(会場 バナナセンター東側)

お楽しみ抽せん
左の抽せん券をお持ちください
先着2,000人まで



農林水産フェア
お楽しみ抽せん券

問い合わせ 農林水産フェア実行委員会
(富士市公設地方卸売市場) ☎53-5611

16 17 18 19 20 21 22 23 24 25 26 27 28 29 30 31

☐は閉庁日です。

サービス業基本調査にご協力を

☎ 総務課 内線 2765

総務庁では、11月1日現在でサービス業基本調査を実施します。

10月下旬から調査員が事業所を訪問して、調査票の記入をお願いしますので、調査にご協力ください。

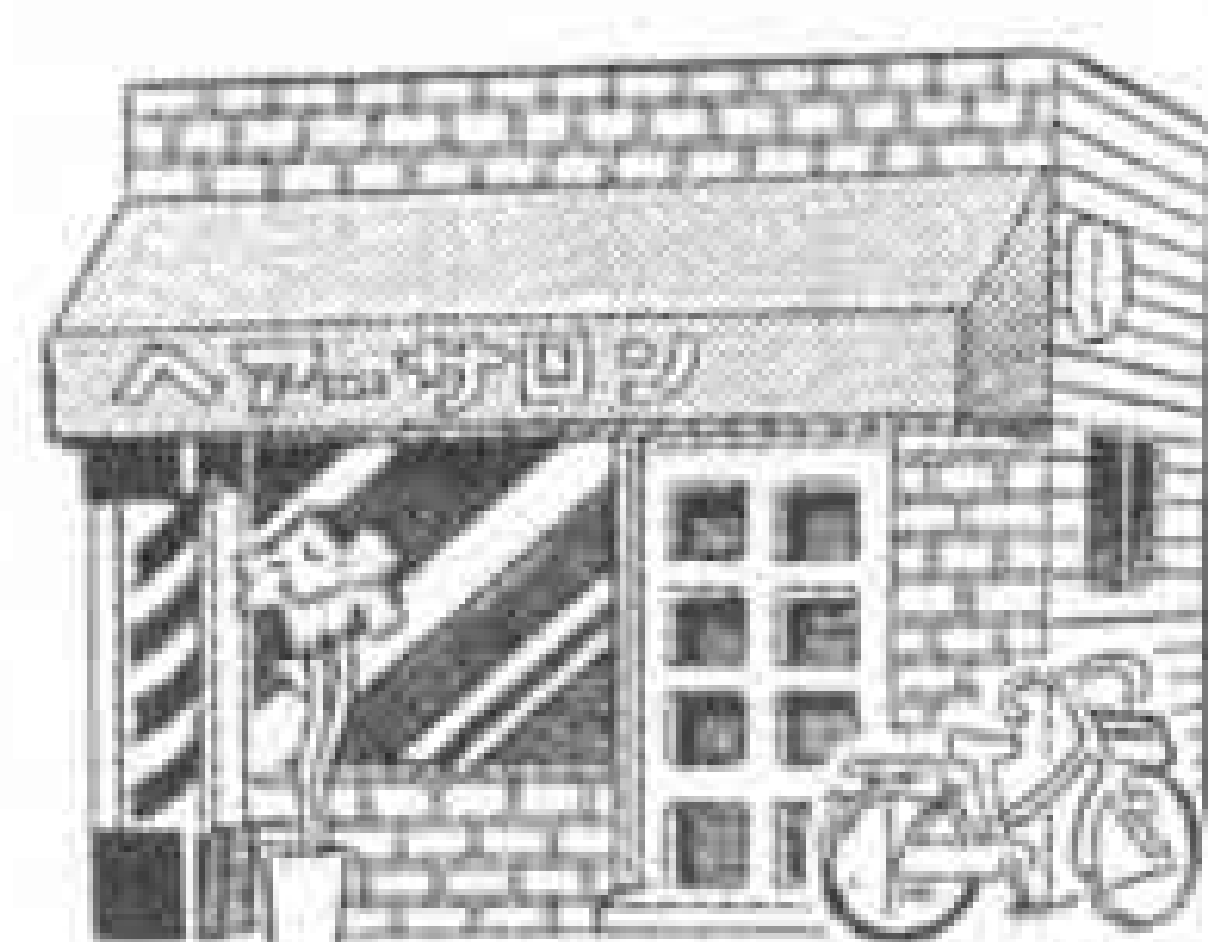

親子自然のつどい

☎ 少年自然の家 35-1697

とき 11月6日(日) 9:00~13:00
 ところ 丸火青少年の家 雨天中止
 対象 市内在住・在勤の親と小学生
 定員 30組(先着順)
 会費 1人200円
 内容 オリエンテーリング、親睦昼食会
 申し込み 10月18日~25日に電話で少年自然の家へ(月曜日は休みです)



自治大臣への提案ファックス

☎ 広報広聴課 内線 2821

自治省では、国民の皆さまから地方公共団体や地方自治に関する制度をはじめ、地方税、地方財政、選挙制度、地方公務員、消防、ふるさとづくりへ向けた地域活性化など、地方行政に対する自治大臣への積極的な提言をいただくため、「自治大臣への提案ファックス」を設置しました。

ファックスの名称

「自治大臣への提案ファックス」
 -ふるさとファックス-

ファックス番号 03-3581-6987

受付時間 9:00~18:00(土、日、祭日を除く) 住所、氏名、電話番号をご記入ください

問い合わせ 自治大臣官房広報室広報係 ☎03-3591-0279

屋外広告物の多くは許可が必要です

☎ 都市計画課 内線 2411

潤いある都市景観を形成していくため、屋外広告物を表示する場所や方法について「静岡県屋外広告物条例」によってルールが定められています。

ルールを守って、美しい街になるよう、ご協力をお願いします。

問い合わせ 富士土木事務所 都市計画課 ☎65-2243

テレホンカード花暦シリーズを発売

☎ 振興公社事業第二課 35-0685

施設利用振興公社は、テレホンカード花暦シリーズ第7弾として「テッポウユリ」を販売しています。

販売枚数 400枚
 (1枚500円、50度数)



販売先 富士市民センター、市立富士体育館、ラ・ホール富士、温水プール、陸上競技場

青年海外協力隊募集説明会

☎ 国際交流室 内線 2864

青年海外協力隊は、自分の持つ技術や経験を生かして、アジア、アフリカ、中近東、中南米、東欧諸国などの国づくりに協力する青年の海外ボランティアです。

◆説明会日程
 (時間はいずれも18:30~20:30)

月 日	会 場
10月27日(木)	静岡市静岡県教育会館
11月1日(火)	三島市商工会議所
11月17日(木)	静岡市静岡県教育会館

募集期間 10月15日~11月30日

資格 20歳から39歳までの日本国籍を持つ心身ともに健康な男女
 派遣期間 2年間

問い合わせ 静岡県企画調整部国際課 ☎054-221-2815

新用途地域案の説明会

☎ 都市計画課 内線 2413

現在、各地区において都市計画法の改正に伴う新用途地域案の説明会を行っています。説明会に出席できなかった人や企業などの皆さんを対象として、次のとおり説明会を開催します。

とき 10月18日(火)
 ①14:00~ ②19:00~
 ところ ラ・ホール富士

道路交通情勢アンケート調査にご協力を

☎ 都市計画課 内線 2413

全国規模で自動車の利用状況を調べる道路交通情勢調査(オーナーインタビューOD調査)が行われます。

これは、将来の都市計画や道路計画の基礎資料とすることを目的にしています。調査は無作為抽出に対象の自動車を選び、調査員が所有者のご家庭を訪問しますので、皆さまのご協力をお願いします。

調査日 10月30日(日)~11月2日(水)
 問い合わせ 静岡県道路交通センサス実施本部 ☎054-273-0543

いっせいで防疫

☎ 環境衛生課 内線 2052

月 日	午 前	午 後
10月17日(月)	原田町2~4	北・南・東滝川町
" 18日(火)	宇東川町1・3	宇東川町2 三ッ沢町1・2 富士見台8
" 19日(水)	原田町1 原田本町 宇東川本町	吉原中島1・2 西滝川町
" 20日(木)	中比奈町1・2	西比奈町1~3
" 21日(金)	間門町 鶴無ヶ淵町1・2 石井町	桑崎町 陽光台南・東・西

農林水産フェア

11月6日(日)

詳しくは11ページをごらんください。

第9回 ふじ商工フェア

& 地元商店(産品)愛用運動

とき 10月29日(土)・30日(日) 10:00~16:00
 ところ 中央公園
 ◎商業コーナー ◎工業コーナー
 ◎イベントコーナー
 問い合わせ 商工労政課 内線2593

農林水産フェア
 お楽しみ抽せん券

暮らしのたより

10月- 1 2 3 4 5 6 7 8 9 10 11 12 13 14 15

ジュニア体操教室

☎ 体育振興課 内線 2727

と き 12月2日～平成7年3月17日
毎週金曜日 19:00～21:00 計14回
ところ 市立富士体育館
対 象 小学1～3年生
定 員 40人 受講料 5,000円
内 容 体操競技の基本
申し込み 11月7日～10日に富士市体
操協会事務局へ ☎51-4723

女子柔道教室

☎ 体育振興課 内線 2727

と き 10月29日～12月17日 毎週土
曜日 16:00～18:00 計8回
ところ 富士東高校体育館
対 象 小・中・高校生の女子
定 員 30人 受講料 400円(保険料)
申し込み 10月20日～28日に電話で
富士東高校教諭 須田直之方へ
☎21-0846(自宅) 21-4371(学校)

ミックスタブルス テニス大会

☎ 温水プール 36-2131

と き 11月27日(日)
雨天予備日 12月4日(日)
ところ 富士総合運動公園庭球場
対 象 高校生以上の男女のペア
定 員 60チーム (120人)
参加料 1チーム 2,000円
申し込み 11月6日～12日に参加料を
持参して温水プールへ (先着順)

第28回 富士市スポーツ祭「空手」

☎ 体育振興課 内線 2727

と き 11月20日(日)
ところ 市立富士体育館
対 象 小・中・高校生、一般
申し込み 11月5日までに
〒417 富士市吉原4丁目2-11
石川勝雄 方へ ☎52-1090

ヤングフェスタ イベントスタッフ募集

平成7年2月19日(日)に行われる青年
の手でつくる祭り「ヤングフェスタ」
のスタッフを募集します。
対 象 18歳から35歳までの独身青年
申し込み 10月31日までに青少年セン
ターへ ☎21-6129

静岡県立美術館 移動美術展

と き 10月23日(日)～11月3日(木)
9:00～19:00
ところ ロゼシアター 展示室
入場料 無料
主な展示作家 曾宮一念、横山大観、
東山魁夷、秋野不矩、中村岳陵ほか
ロゼ・チケットセンター ☎60-2500

我が家のアイドル

応募写真が多いため、掲載ができて
います。しばらくお待ちください。



高岡 優^{ゆう}ちゃん H.6.1.17生
父・史和 母・亜由美(鮫島)
「ずりばいでGOGO!つ
かまり立ちもできるよ」



田代昌嗣^{まさし}ちゃん H.5.11.25生
父・和久 母・里登美(瓜島
町)「早く歩けるようにな
りたいな」

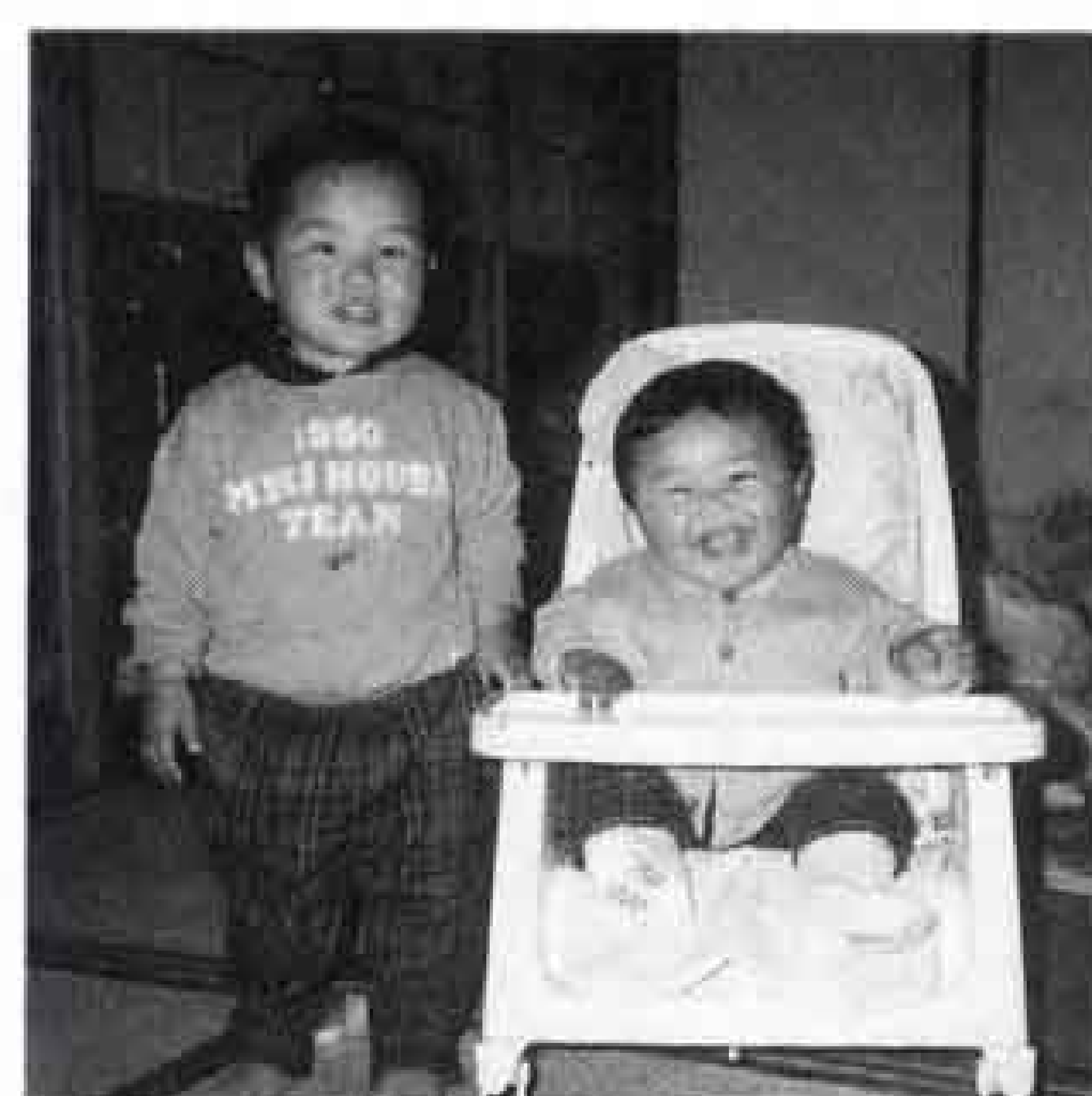

内藤太一^{たいち}ちゃん H.3.8.10生
冨^こ二^じちゃん H.5.6.3生 父・忠
母・洋子(柚木)「元気と笑
顔が取り柄の兄弟です」



岩倉 舞^{まい}ちゃん H.5.10.15生
父・与四郎 母・美幸 (大
淵)「お洗濯は私にまかせ
てね」



佐野秋絵^{あきえ}ちゃん H.5.9.22生
父・尊広 母・裕子(今泉)
「はいはいなら、おまか
せ!」



鈴木花菜^{はな}ちゃん H.5.12.6生
父・秀昭 母・幾代(富士岡)
「とってもとっても、やん
ちゃな女の子です」



松下 拓^{たく}ちゃん H.5.4.16生
父・茂 母・佳津子(富士岡)
「我が家の桃太郎は甘えん
坊で困っています」



佐野勇貴^{ゆうき}ちゃん H.5.3.22生
父・博之 母・初恵(三ッ沢)
「おはようが言えたよ、ほ
かにもいろいろ覚えたよ」

16 17 18 19 20 21 22 23 24 25 26 27 28 29 30 31 □ は閉庁日です。

国際交流事業
日本語講座
☎ 富士公民館 63-5211

と き 11月7日～平成7年2月27日
19:00～21:00 毎週月曜日

ところ 富士公民館

対 象 市内在住・在勤の外国人
(日本語が全く話せなくても結構です)

内 容 日本語の日常会話を学ぶ

定 員 若干人

申し込み 10月21日までに
富士公民館へ

ふれあい教養セミナー
☎ 社会教育課 内線 2718

と き 11月26日(土) 14:00～

ところ 東海大学短期大学部
(静岡市宮前町)

テーマ 「わが人生における“時”」

講 師 三木 卓さん(作家)

定 員 400人
(応募多数の場合は抽せん)

受講料 無料(ただし受講券が必要)

申し込み 11月8日までに、電話か
がきに住所、氏名、年齢、電話番号、
「11月のセミナー希望」と書いて、〒424 清水市三保2389 東海大学社会教育センター「ふれあい教養セミナー」事務局へ
☎0543-34-2385

ラ・ホール富士 臨時休館
11月29日(火)
☎ ラ・ホール富士 53-4300

野村生涯教育勉強会
☎ 社会教育課 内線 2718

と き 10月19日(水) 10:00～15:00

ところ 富士宮市立中央公民館

テーマ 「人間をとりまく環境をよりよくするにはどうしたらよいでしょう」

内 容 勉強会、グループ討議

参加費 500円

申し込み (助野村生涯教育センターへ
☎054-257-9111
※託児希望者は事前にご連絡ください)

吉原商業高校開放講座
☎ 吉原商業高校 34-1024

☆ワープ講座(初級)
定 員 40人

☆簿記講座(初級簿記)
定 員 20人

☆パソコン講座(初級簡易言語)
定 員 30人

————各講座とも————

と き 11月7日(月)～30日(水)の毎週月・水・金 計10回
18:30～20:30

ところ 吉原商業高校新校舎1・2階

受講料 1,500円(テキスト代)

申し込み 10月17日～25日に直接吉原商業高校または社会教育課へ(先着順)

お米の出荷は
指定された集荷業者に
売り渡しましょう!
☎ 農政課 内線2562

砂防講演会
☎ 河川課 内線 2460

と き 10月19日(水) 13:30～16:30

ところ 富士宮市民文化会館

テーマ 「富士山にまなぶ」
～富士山と雲仙普賢岳～

講 師 鐘ヶ江管一さん
(元長崎県島原市長)

受講料 無料

申し込み 当日直接会場へ

問い合わせ 建設省富士砂防工事事務所 ☎0544-27-5387

●●市民れんらく版●●

◎TEPCOホール富士の催し物

☆駿河美術クラブ展〔絵画〕
と き 10月27日(木)～11月1日(火)

☆第3回鎌倉彫翠陽会作品展
と き 11月3日(木)～8日(火)

問い合わせ 東京電力富士営業所 ☎52-4080

◎女性のための法律セミナー

と き 10月21日(金) 19:00～20:30

ところ 保健婦人センター

内 容 立石雅世弁護士による講義

定 員 30人

受講料 500円

申し込み 富士女性の会 竹内 方へ ☎21-5910

◎市村ひろみメソソプラノリサイタル

と き 11月3日(木) 18:30～

ところ 富士市民センター

入場料 2,000円

問い合わせ 市村 方へ ☎64-6403

園芸コーナー

ゴールドクレスト

明るいライムグリーンで室内にも置けるコニファー(針葉樹)というキャッチフレーズで、ヨーロッパから輸入されました。小鉢植えから2鉢以上の大鉢植えまで、樹形は手を入れなくても円錐形えんすいけいになりますが刈り込んで形をつくることもできます。

鉢植え

〈置き場〉日当たりと風通しのよい戸外。室内では日当たりのよい窓辺などで日中は外気が通る場所に置いてください。



〈水やり〉表土が乾いたら与えます。

〈肥料〉3～5月、9～10月に、油かすと骨粉の固形肥料を5号鉢で3個を目安に月1回。リン酸分の高い緩効性の化学肥料を5号鉢で小さじ1杯を3月と9月に与えます。

庭植え

〈植え場所〉日当たりと風通しがよく、排水がよく乾きぎみの場所。

〈肥料〉3～5月、9～10月に、樹高1mほどの株ではリン酸分の高い緩効性の化学肥料を2ヵ月に1回、1握り与えます。

〈移植〉移植を嫌いますが、やむなく移植するときは、3～4月か10月中、下旬に根を大きめに掘り下げ、枝葉をやや強めに剪定します。

暮らしのたより

10月- 1 2 3 4 5 6 7 8 9 10 11 12 13 14 15

個別健康相談

☎ 保健婦人センター 64-8993

日ごろ自分の体で気がかりなことや食事のことなど、健康に関することなら何でもご相談ください。保健婦と栄養士がお話をお聞きします。

とき 10月27日(木)
9:00~11:30、13:00~15:30

ところ 保健婦人センター

申し込み 電話で保健婦人センターへ予約してください

*プライバシーは厳守します

こども療育センター 研修講座

☎ こども療育センター 21-9480

とき 10月25日(火) 13:00~14:30

ところ こども療育センター

講師 遠藤康弘さん(埼玉県済生会栗橋病院医師)

テーマ 「息子から教えられたもの」
発達に遅れのある子供を育てた父親の経験から

受講料 無料

申し込み 10月17日までに、こども療育センターへ

年金などの相談コーナーを 開設します

☎ 国民年金課 内線 2346

富士社会保険事務所と市は、市民の皆さんに年金制度について、よりよく理解してもらうため、国民年金・厚生年金・健康保険の相談と、保健婦による健康相談を行います。漫画家による似顔絵コーナーもありますので気軽にお出かけください。

とき 11月8日(火) 10:00~15:00

ところ 富士ショッピングセンター「パピー」店頭

総合精神保健の無料相談

☎ 保健婦人センター 64-8990

心の悩みや痴ほう、酒害などで心配ごとがある人は気軽にご相談ください。

とき 10月27日(木)
13:30~16:00

ところ 富士保健所

申し込み 電話で富士保健所へ予約してください ☎65-2155

育児学級に 参加してみませんか

☎ 保健婦人センター 64-8994

とき 11月~3月 10:00~11:30
(月1回程度 計5回)

対象 平成6年4月~9月生まれの第1子とお母さん
(学級終了後も楽しく育児をする仲間として自主活動を続けられる人)

内容 赤ちゃんの発達、離乳食についての講話など

申し込み 10月24日~26日に電話で保健婦人センターへ

会場	該当地区	定員
丘公民館	丘・鷹岡・天間	20組
広見公民館	広見・富士見台・神戸・今泉・大淵	20組
吉永公民館	吉永・吉永北・須津・浮島・原田・元吉原	20組
保健婦人センター	駅北・岩松・駅南・吉原・富士南・田子浦・伝法	40組

平成7年度 看護専門学校入学生募集

☎ 市立看護専門学校 64-3131

募集学科 看護学科(3年課程)
募集定員 男女50人(推薦入学者含む)
受験資格 高校卒業(見込みを含む)
または文部大臣が同等以上の学力を有すると認められた人

願書受付 平成7年1月5日(木)~18日(水)

試験日 平成7年1月31日(火)
・学科試験・適性検査
2月1日(水)
・面接

入学検定料 5,000円

試験会場 市立看護専門学校

申し込み 〒416 富士市本市場

新田111-1

市立看護専門学校へ必要書類を提出してください。



40歳からの健康週間

10月10日~16日

40歳は成人病年齢

がん、心臓病、脳卒中などの成人病は40歳ごろから発病率が高くなっていきます。健康に生き生きと過ごすには成人病を予防することがポイントです。

よい生活習慣づくりを!

1. 進んで健診
2. 運動と休養
3. 正しい食生活

問い合わせ 保健婦人センター ☎64-8990

10月の休日当直医

内科・小児科・外科

救急医療センター 51-0099 津田

●診療時間

平日 午後7時~翌朝8時
土曜日 午後2時~翌朝8時
日曜祝日 午前9時~翌朝8時

◆10月9日(日)

産婦人科 北西医院 61-0119 本市場

眼科 加藤医院 34-0011 比奈

耳鼻科 崎川医院 75-9131 清水町

柔道整復 丸山接骨院 61-4720 森島

◆10月10日(月)

産婦人科 中島産婦人科 51-4188 青島町

耳鼻科 井上医院 21-8765 沼津

柔道整復 北村接骨院 63-7180 宮島

◆10月16日(日)

産婦人科 長谷川産婦人科 53-7575 吉原5

眼科 吉原中央眼科医院 53-0360 吉原3

耳鼻科 井口医院 71-5400 三島

” 大谷耳鼻科医院 61-1860 水戸島

柔道整復 中村接骨院 61-1073 横割1

◆10月23日(日)

産婦人科 米山病院 52-3060 吉原3

眼科 天神眼科医院 23-7050 富士宮

耳鼻科 千葉医院 62-3315 沼津

柔道整復 近藤接骨院 52-5187 今泉3

◆10月30日(日)

産婦人科 池田産婦人科 21-2228 石坂

眼科 つるか眼科医院 63-1090 水戸島

耳鼻科 ぬまづ島田医院 24-0780 沼津

柔道整復 望月接骨院 71-8303 厚原

◎休日救急歯科診療

診療時間 午前9時~午後4時

診療場所 歯科医師会館 ☎53-5555

平日夜間及び休日当直医の
問い合わせは……

☎51-9999

富士の民話 あれこれ

照天姫の かがみ石



原田妙善寺の西、特別養護老人ホーム鑑石園の庭の中に、今もなおわき続けている池。この池には、遠く室町時代にまつわる恋物語が伝えられています。今回は、この室町時代の恋物語について、鑑石園の庭を大切に管理している鑑石園事務長、首藤京子さんに話っていたいただきました。

常陸国(今の茨城県のあたり)小栗城主判官満重は、応永三十年(一四二四年)関東管領足利持氏の大军に城を囲まれました。落城のとき、わずかな家来を連れて城を逃れた満重は途中相模国(今の駿東郡小山町)の豪族横山大膳のところへ一時身を寄せました。ある晩、大膳の策略によって家来を毒殺され、満重もまた危機を迎えました。しかし、大膳のやかたにいた照天姫に助けられ、名馬「鬼鹿毛」に乗って照天姫とともに逃げる事ができました。そのころ、原田の妙善寺に大空禪師という徳の高い僧がいました。息も絶え絶えの満重と照天姫は、この妙善寺に身を寄せ、禪師の手厚い看護に一命を取りとめることができました。絶世の美人照天姫は、この妙善寺に隠れている間、清らかなわき水の中にある石に姿を映して、身なりを整えたということです。やがて満重は小栗城を再興し、照天姫とむつまじく暮らしました。

鑑石園の庭にあるわき水の池の中に、黒くて丸い石があります。これが水鏡になつていたんですね。市内の小中学生や老人クラブの人だけでなく、市外や県外からの見学者も訪れます。昔は、わき水が池に流れ込む音がうるさいほどでしたが、最近の水の量が減ってきています。特にことしの夏は水位が低くなってしまつて、とうとう「かがみ石」が水面から顔を出してしまつたんですよ。



首藤京子さん(鑑石園)

こちら編集室

「いやあ、ことしの夏は暑かった。ビールやエアコンもかなり売れたらしいねえ」などと言っているうちに涼しい風が吹き始め、気がつくと周りにはもう秋。私が四季の中で最も好きで、最も怖い季節です。それはなぜかって? 「食欲の秋」だからですよ。サンマの塩焼き、マツタケの土瓶蒸し、クリやカキ、などなど。数えきれない海や山の幸がおいしそうな香りを漂わせ、私を襲う。助けてー。(実は、マツタケの土瓶蒸しって1、2回しか食べたことのない私)

本号9ページに掲載の「市民ミュージカル・ディアナ号」の制作発表会では、数々の苦労と地方の市民文化を全国に発信する意気込みがひしひしと感じられました。ところで、このミュージカルに背が高く、最も体重があり、2番目?にハンサムなE君が出演します。重い体の割に動きは意外と軽やか。カラオケでの歌声もなかなか。ハードな練習に耐え、スリムな体に変身するであろう彼の舞台での雄姿が楽しみです。

広報ふじは環境に優しい再生紙を使っています