

ここに生きる ⑭

## 古代史を語る

日本考古学協会員  
佐藤政次さん・大淵中教諭

たった一枚の布目がわからから、奈良時代にあつた「法照寺」のなぞが解き明かされています。富士市の古代を正しく知りたいからと、現在打ち込むのは三日市廃寺遺跡の調査です。

大勢の人たちが積み上げてきた調査結果をもとに、なぞの解明が一番おもしろいと話します。



2~5 **自由研究だって**

**へっっちゃらさ**

6・7 **まちかどネットワーク**

8~11 **暮らしのたより**

12 **私の好きな風景**



# 自由研究だつて、

## へつちやらさ。み。



「調べてみれば  
おもしろいことって  
いっぱいある」

### 富

士市は、調べてみれば、おもしろいことつて、いっぱいある。「自由研究は嫌いだ」なんて言わないで、おもしろそうなこと、何か見つけてみよう。今から探せば、きっと見つかる。そしたら、自由研究だつてへつちやらさ。今月号は、小中学生のための自由研究ヒント集。

### その①

富士市は、みんなも知っている有名な「かぐや姫」の生まれたところ。比奈の「竹採公園」には、卵形の石に「竹採姫」と彫つてあつて、ここがかぐや姫の生まれたところだと伝えられているし、「赫夜姫」とか「籠畑」の地名もあるんだよ。日本中で幾つか、「かぐや姫の里」だと言つていますが、地名まで残つているのは富士市だけ。「かぐや姫」を調べて見るのもおもしろそう。

### その②

ふえ続けるごみを調べよう。ごみの量は毎年ふえ続けて、一人が一年間に出すごみは三百六十キログラム。そして、清掃工場でごみを燃やす費用が、一年間で十四億六千万円。これだけのお金があると、四階建ての校舎が二つ、プールなら十九もできる。みんなの家では、どんなごみが多いのかな。

### その③

取つておきのヒントは、古墳時代を調べよう。何といつても、古墳時代がおもしろい。ところで、古墳って何だか知つている？今から、千六百年から千三百年前に、石や土を高く積み上げてつくつたお墓のこと。市内には、現在六百近い古墳が発見されていて、船津や須津には、なんと四百もあるんだよ。このほかにだつて、富士岡、比奈、伝法、広見、元吉原、岩本、鷹岡にも幾つかある。昔の富士市は、きれいな川が流れ、暖かい気候で、浮島沼の周りは米づくりに最高の場所。そして、山に行けばイノシシやウサギ、シカに、フリヤどんぐりの実もいっぱい取れたから、暮らしやすかつたんだね。そうした人々の住んだ建物や、生活の場所、これを遺跡というんだけど、知られているだけでも四十五遺跡もある。吉永の千束遺跡、元吉原の三新田遺跡、原田の宇東川遺跡、今泉の沖田遺跡、天間の天間沢遺跡など。だから探せば、みんなの家の近くにだつてある。なぜ、古墳時代というのか、古墳の形はどんなか、人々の生活はどうだつたのか……。さあ、一緒に古墳時代に戻つて、一つ一つ、なぞを解いてみようよ。

「古墳時代に戻って  
一つ一つ  
なぞを解いてみようよ」



| 西暦  | 時代     | 古墳           | 遺跡   |
|-----|--------|--------------|--|
| 300 | 古墳(前期) | 東坂古墳<br>浅間古墳 | 沖田遺跡<br>宇東川遺跡<br>天間沢遺跡<br>三新田遺跡                            |
| 400 |        |              | 沢東A遺跡  |
| 500 | 古墳(中期) | 伊勢塚古墳        | 琴平古墳<br>庚申塚古墳<br>山ノ神古墳<br>中原古墳群<br>横沢古墳<br>実円寺西古墳<br>大阪上古墳 |
|     |        |              |  |
|     | 古墳(後期) |              |  |

# Question Answer

## なぜ古墳時代というのですか

年

縄文時代の人々は、弓矢を使って狩りをしたり、木の実を取ったりして生活していました。

弥生時代には、田畑を耕し、米をつくって生活するようになりました。使っていた土器も、人々の生活に合わせて、縄文式土器から弥生式土器に変わっていきました。

表

古墳時代になると、身分や階級ができました。そして、身分の高い人を中心に社会が動くようになり、身分の高い人は、村人たちを働かせて、自分のお墓である古墳をつくらせました。

このため、このような時代を古墳時代といいます。

## 案内図

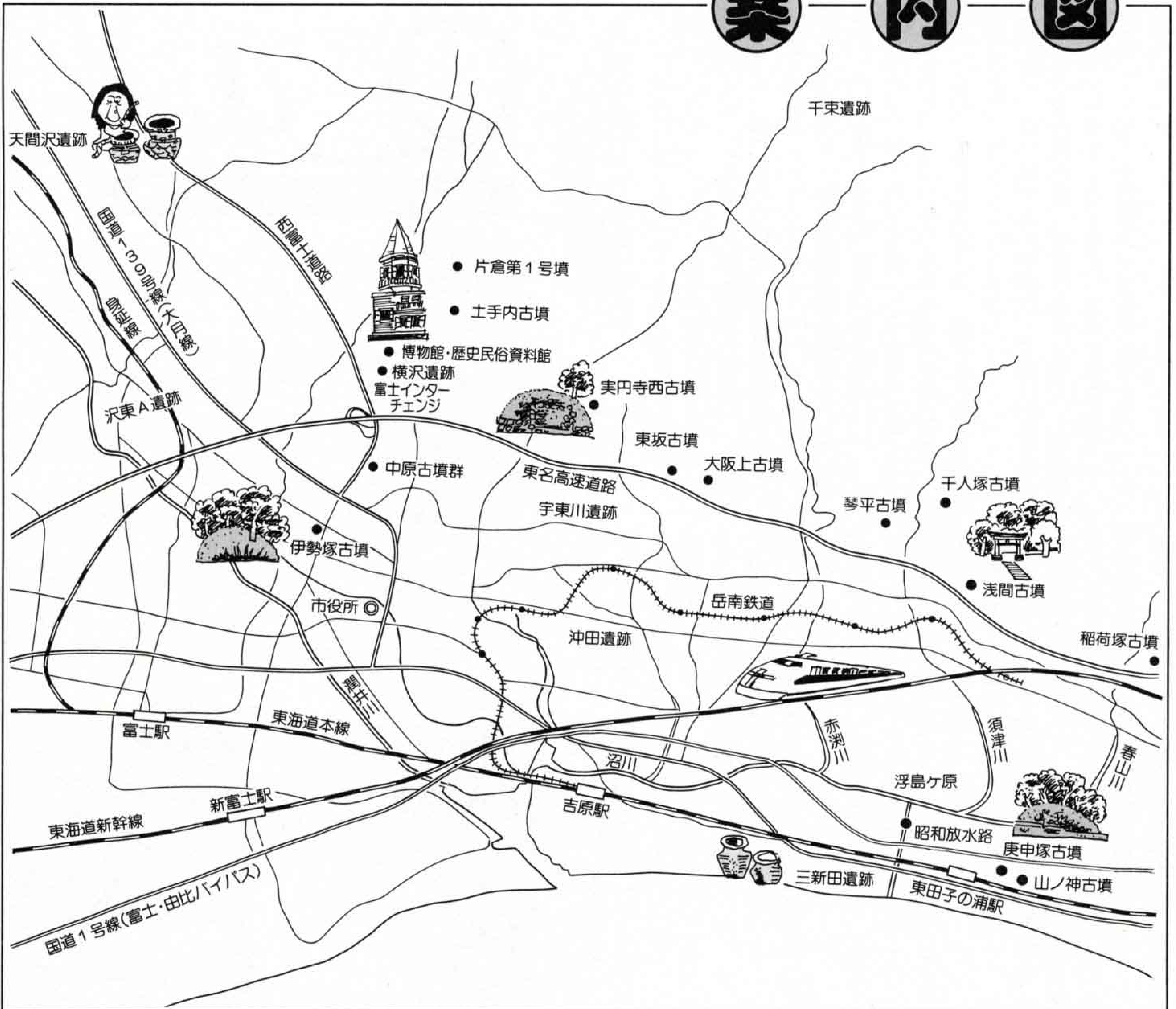

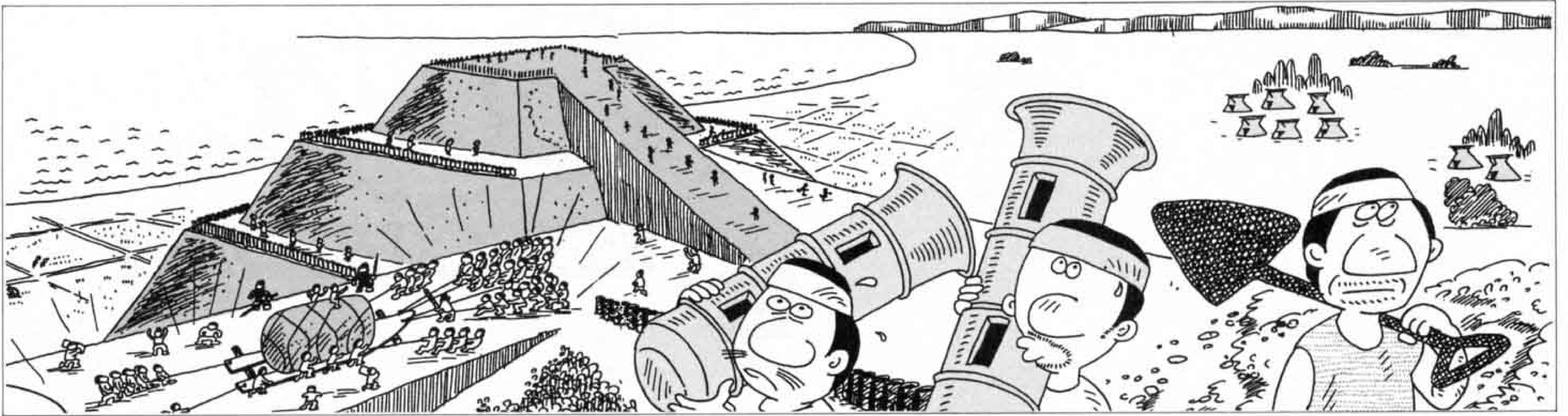

古墳づくりで、手に持っているのは“はにわ”

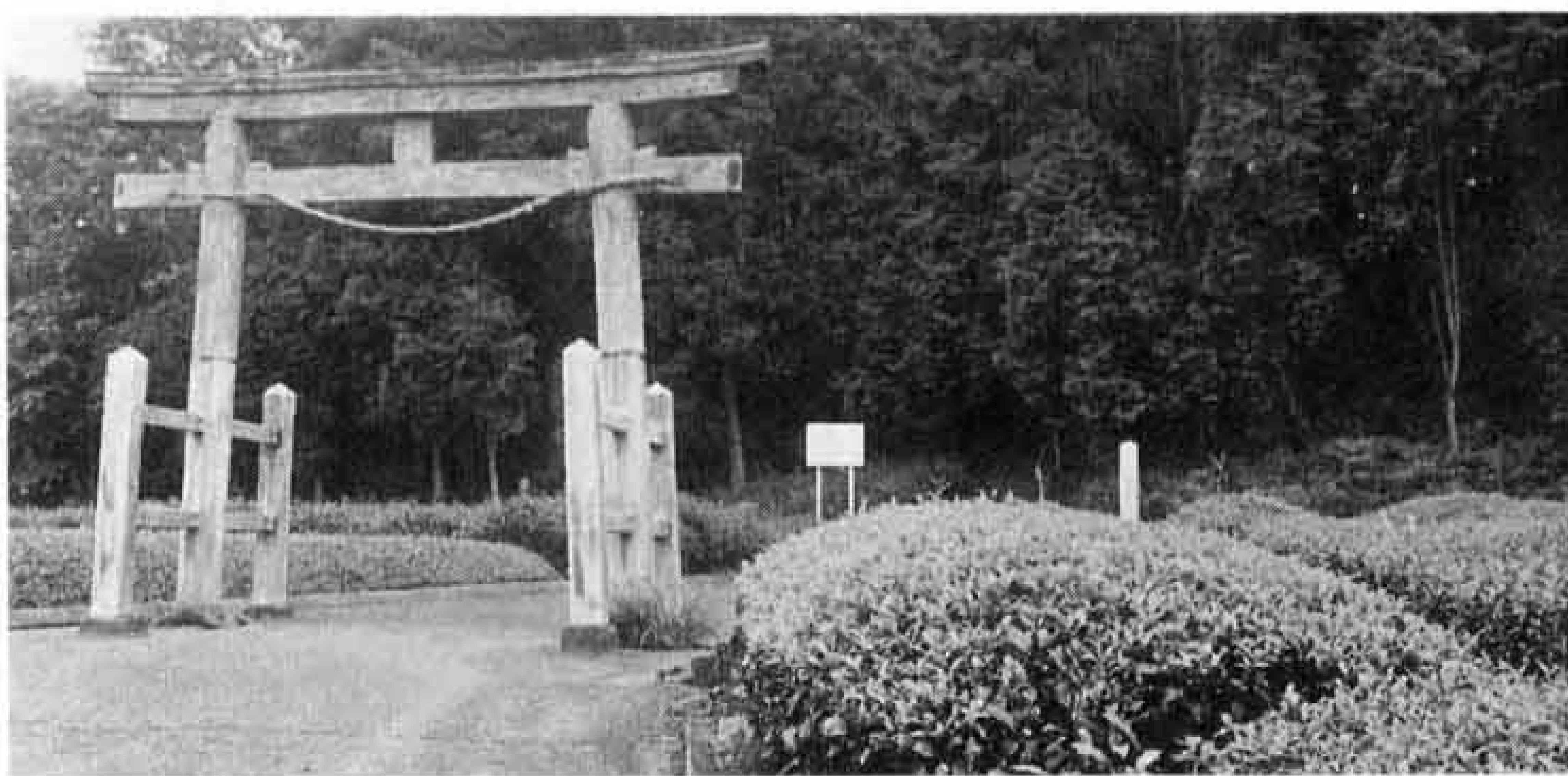

△一番大きい浅間古墳（須津）

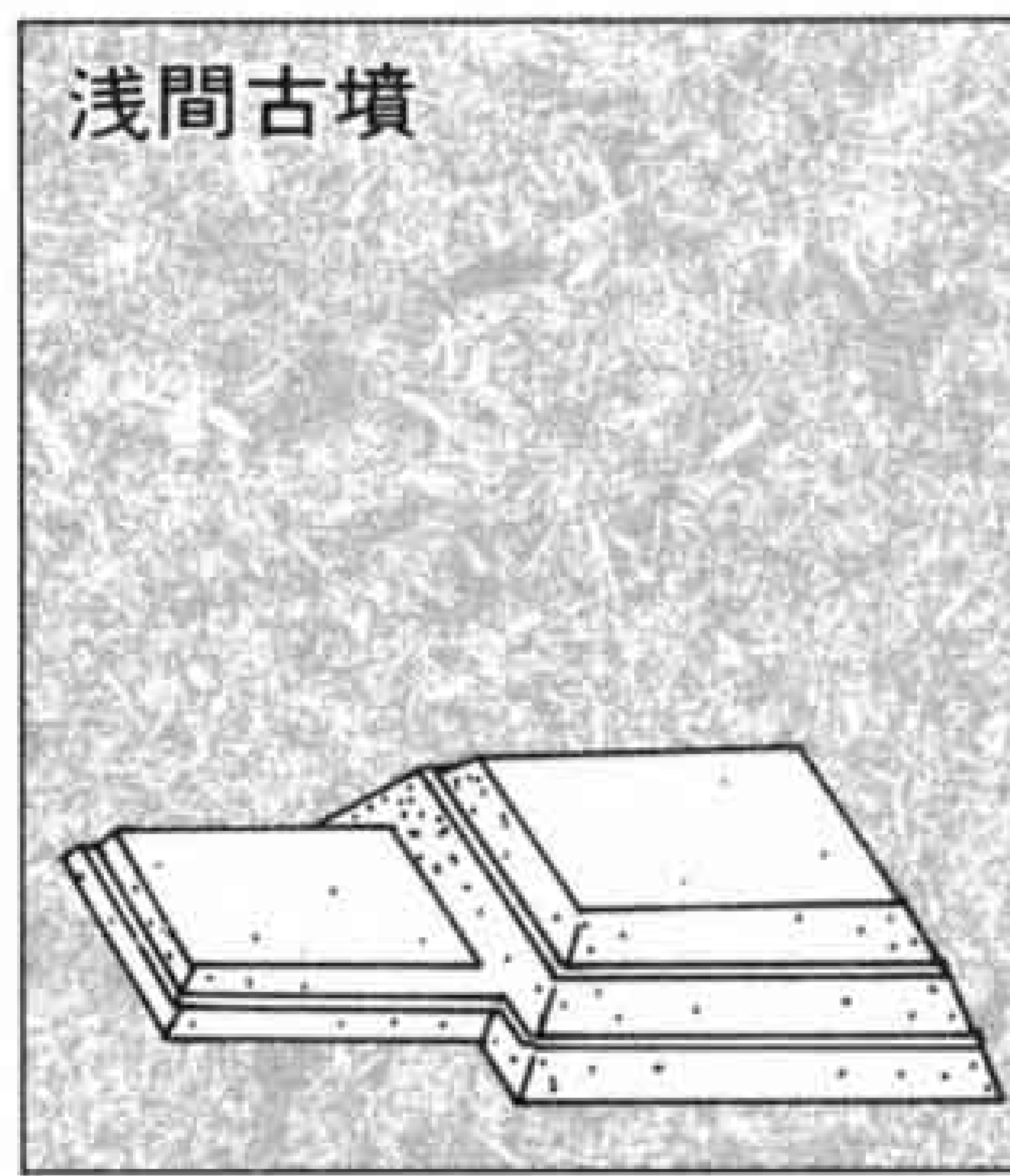

△前方後方墳  
ぜんぽうこうほうふん



△前方後円墳  
ぜんぽうこうえんふん

古墳時代、富士市は何て呼ばれていたと思う？  
 どうも「スルガ」と呼ばれていたみたい。  
 この「スルガ」の国の最初の首長、  
 首長つて、国を治めていた、身分の高い人のこと  
 なんだけれど、  
 この人の古墳が、県立吉原工業高校のところにあ  
 った、東坂古墳と考えられているんだよ。  
 ここからは、鏡や剣、そして、まが玉やガラス玉  
 も出てきた。今から千六百年も前のものだから、  
 すごいよね。見てみたい人は、広見町の博物館へ  
 行ってみて。見せてもらえるから。  
 「スルガ」の一番大きい古墳は、愛鷹山のふもと  
 須津にある浅間古墳。東坂古墳から約二・五km離  
 れてつくられている。今は、木がたくさん茂って  
 しまつて、前方後方墳の形が確かめられない。  
 残念。

### スルガの古墳

# Question Answer

## 古墳はどんな形をしていますか

古墳の形は、約12種類です。市内で一番多いのが「円墳」で、伊勢塚古墳や横沢古墳などです。円墳は、古墳時代の後期に多くつくられました。

円墳と四角形を組み合わせたような形のものが「前方後円墳」です。東坂古墳や山ノ神古墳がそれです。

「前方後方墳」の形をしたものに、浅間古墳があります。古墳時代の中期につくられています。国指定史跡で、市内で一番大きい古墳です。長さは98m、幅が60mもあります。

庚申塚古墳は、全国でも珍しい「双方中方墳」という形をしています。古墳の形は、死んだ人の位やつくられた時期でも変わると言われています。



えんふん  
▽円墳

伊勢塚古墳  
横沢古墳  
実円寺西古墳

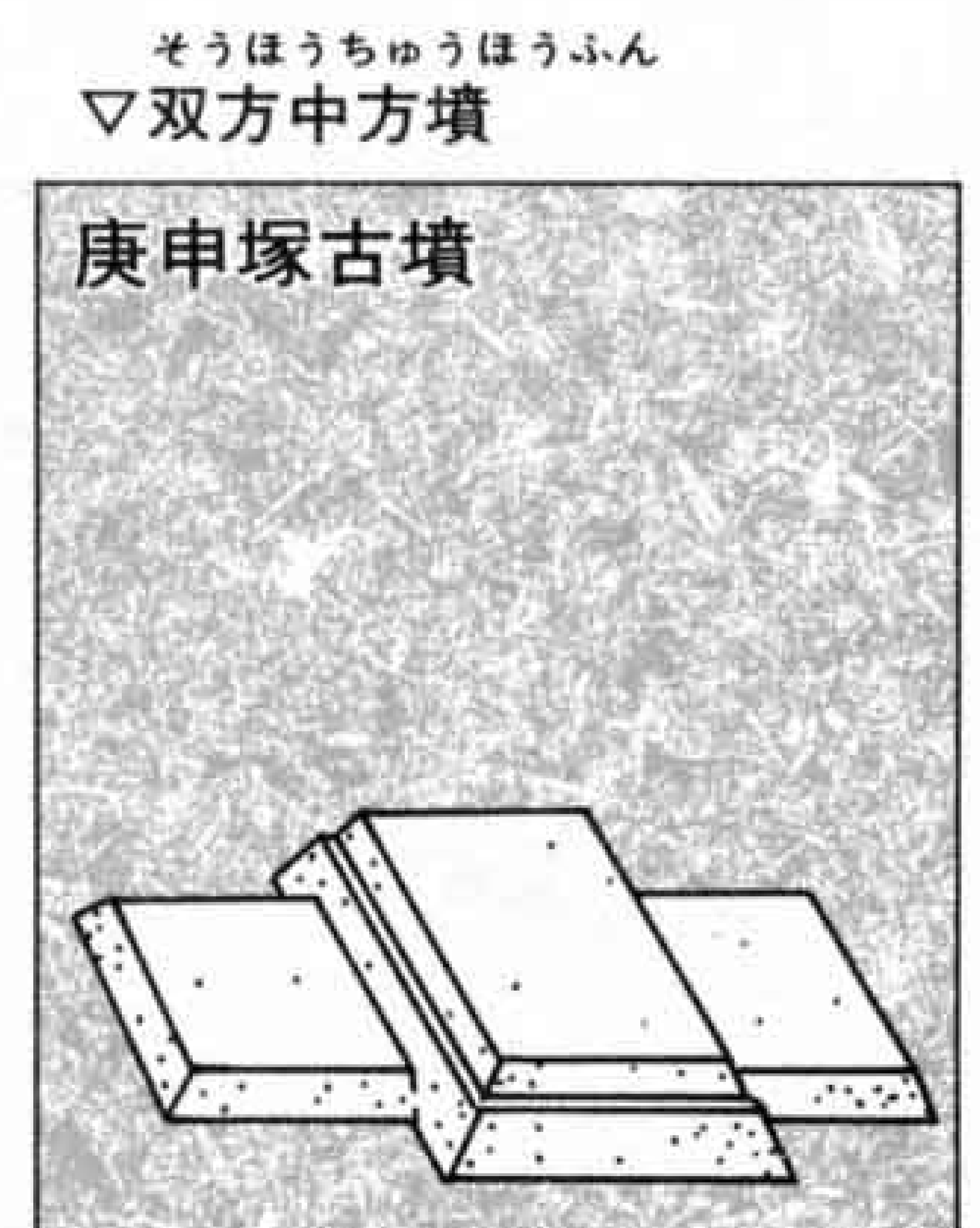

そうほうちゅうほうふん  
▽双方中方墳

庚申塚古墳

古墳時代も終わりころになると、首長ばかりか、小さな村を治める人たちも、古墳をつくりだした。でも、首長の古墳より、ずっと小さい円墳。特に須津川や春山川の近くに、約四百の古墳が見つかった。なぜここに、こんなにたくさん古墳ができたのか？  
 春山川に、古墳づくりにもつてこいの石がたくさんあつたことや、  
 浮島沼の周りに広い水田が開けていて、大勢の人々が、ここで米をつくって生活していたこと。また、古墳が山の中まであつて、今まで壊されないうで残っていたことなど。  
 古墳にも、築造ブームがあつたんだよ。  
 この時代の古墳から出てくるものは、鏡のような立派なものではなくて、ふだん使った土器や馬具。死んだ後でも、生活していくのに困らないように、土器や馬具を古墳の中に入れたんだね。  
 どお、みんな！少し古墳のなぞが解けてきたかな。



古墳時代の村の様子

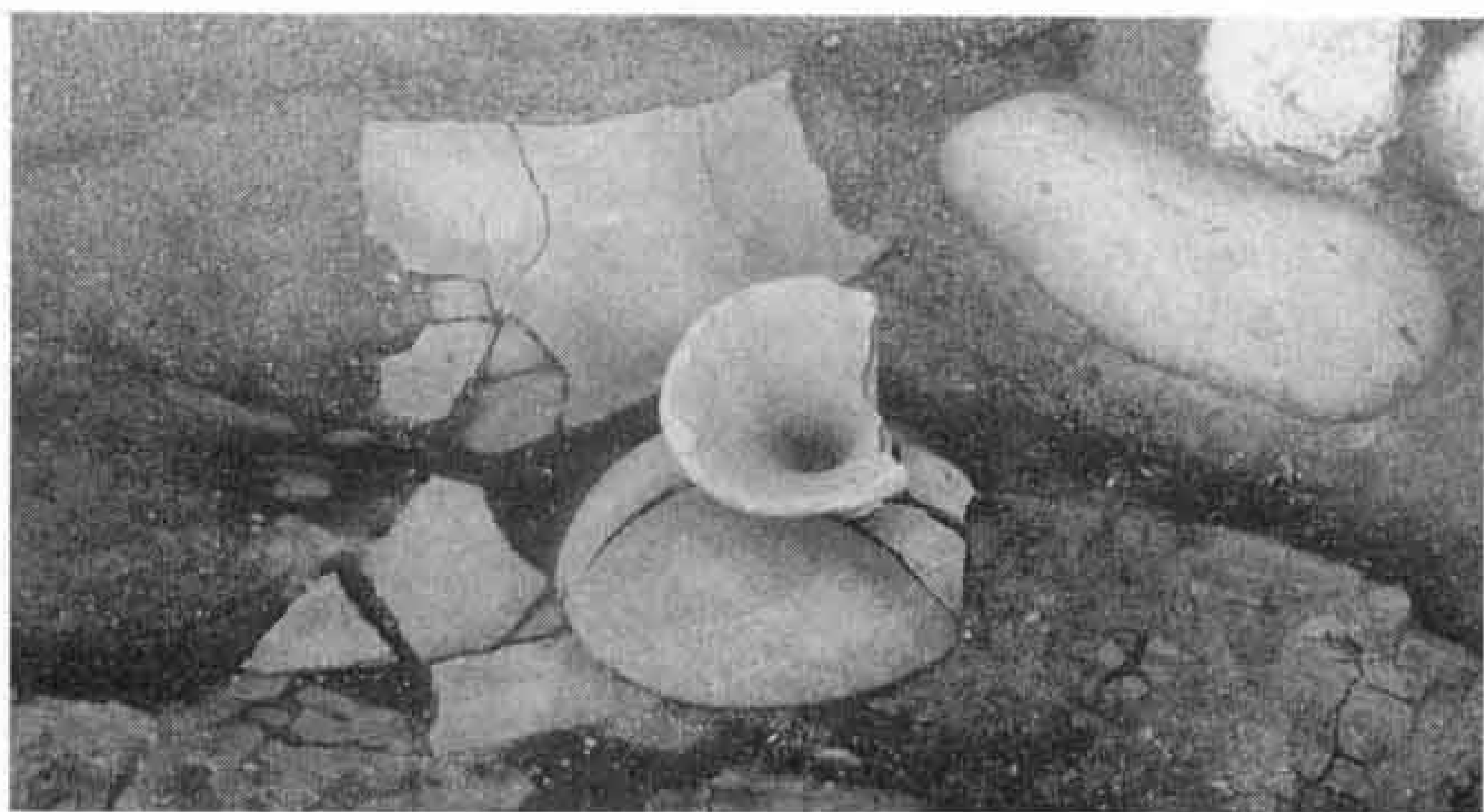

△三新田遺跡から見つかった土器



△4本の柱の跡がわかる竪穴式住居



△遺跡の発掘現場（天間）



古墳時代の暮らし

墳時代の暮らしを、のぞいて見よう。

**古** 元吉原の三新田遺跡。ここは、古墳時代の初めころから平安時代にかけての遺跡。

村の南は海で、北は浮島沼が広がっていた場所。だから村の人たちは、魚をとって暮らしていた。なぜそんなことがわかるのか？

だつて、ここを発掘したときに、魚をとるときに使う、たくさん土や石でできた「おもり」が見つかったから。

もちろん、浮島沼の周りで米もつくったけれど、海は近いし、魚はとれるし、山の方の村では、魚が欲しいつて言うし、漁に力を入れて、「ぶつぶつこうかん」してみたみたい。

三新田遺跡の調査をしたとき、古墳時代の家の跡が、約四十くらい見つかった。家は、弥生時代と変わらない「竪穴式住居」。

古墳・遺跡の通になりたい人に

- ① 図書館に行って参考図書を読む  
「富士の古墳文化」・「原始・古代の旅」・「こどものための古墳の話」・「富士市の埋蔵文化財」（古墳編・遺跡編）・「発掘調査概報」など。
- ② 大人の人に教えてもらう  
広見町の市立博物館や市役所7階の文化振興課で教えてくれます。行く前に、どんなことを聞きたいのか調べてみてください。
- ③ 古墳や遺跡の場所に行ってみる  
家の近くにない人には、博物館や天間沢遺跡公園、三ッ沢の実円寺西古墳がお勧め。復原してあるので、よくわかります。
- ④ 見学ツアーに参加する  
夏休みに、古墳を訪ねるツアーがあります。博物館の「古墳めぐり」と広報広聴課の「親子施設見学」。暮らしのたよりのページを見て申し込んでください。お早目に！

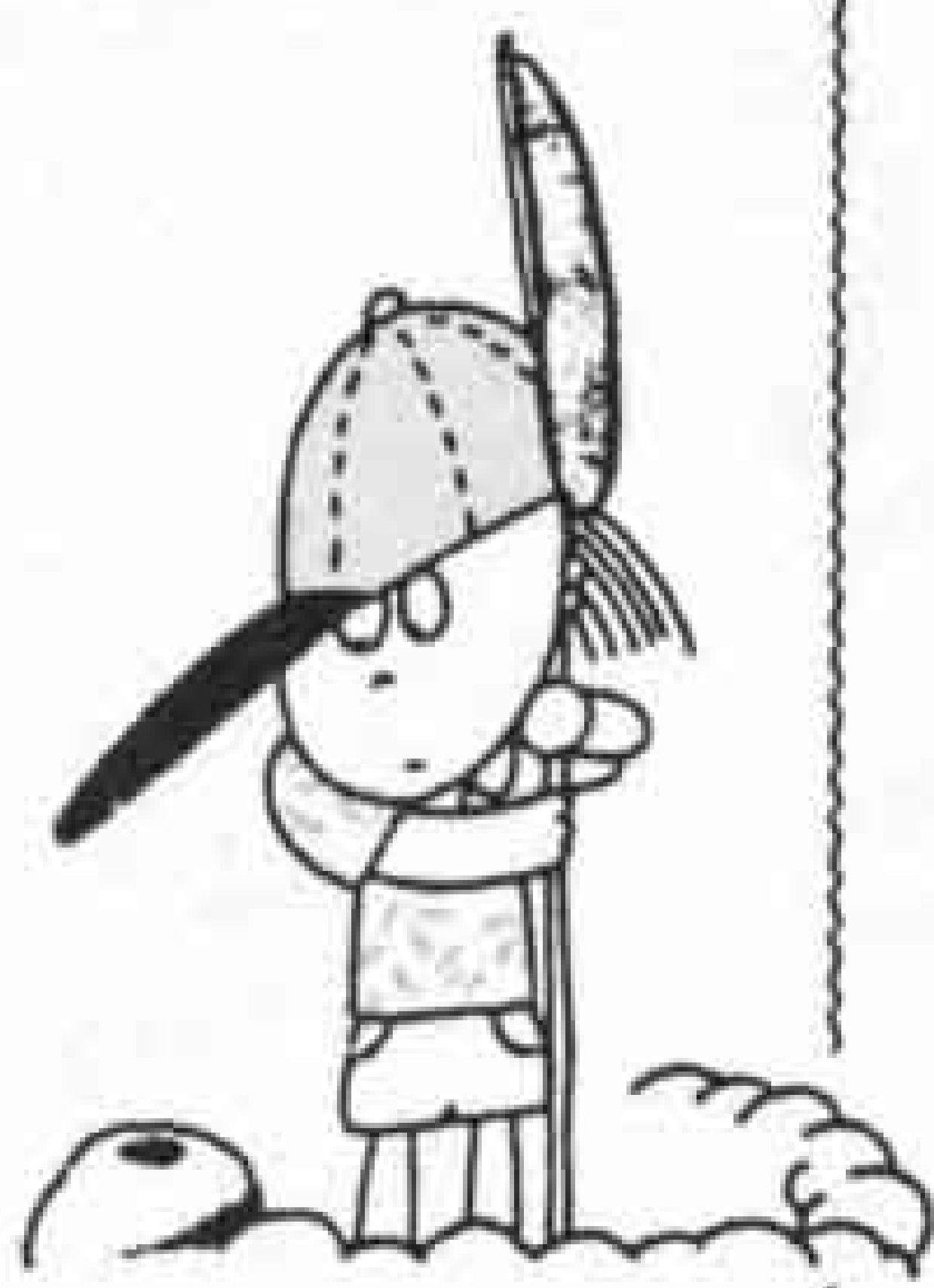

大小はあるけれど、一辺が二〜六寸の四角形で、中に、屋根を支える四本の柱と、真ん中にかまど。ここでご飯を炊いたり、魚を焼いたりしたんだね。食べ物を入れるのに使ったのは、「土師器」と「須恵器」。「土師器」は、粘土をひものようにして形をつくり、直接火の中で焼いたもの。その一方「須恵器」は、朝鮮半島から伝わった技術で、ろくろを使って大量生産して、主に、くんできた水を入れておくのに使ったみたい。土器は、富士市でもたくさん見つかったよ。市役所の近くにある「埋蔵文化財整理作業所」や、博物館へ行ったらきつと見せてくれる。古墳時代に、鉄が使われだした。鉄で稲を刈るかまや釣り針もつくった。また、いろいろ工夫して水路を引き、高い場所でも米がつかれるようになっていった。古墳や遺跡の発掘で、今までわからなかったことだつて、だんだんわかってきてるんだよ。

# まちかど ネットワーク

## お便りください

このコーナーは、皆さんの地域のお話をお届けしています。広報広聴課☎51-0123内線2823へお便りください。

ネットワーカーさんて

こんな人

### のめり込みの篠原平臣さん

五月五日号で募集した、地域の情報通信員「まちかどネットワーカー」さんが決まりました。これから一年間、手前みそになりがちな「広報ふじ」に活を入れたり、広報広聴課で制作する「広報誌」の批評、また、身近な出来事や自然、人の話題などを連絡していただきます。



生きた情報収集ができると、市民の皆さんの息遣いや、どのようになっているのかを考えているのかを「広報ふじ」に盛り込むことができ

すから。ワーカーさんには、全く報酬がありません。ボランティアでお願いします。地味な仕事です。



街を知りたい豊島美智子さん



報酬なしが気に入った諸星秀一さん

ことしの、ネットワーカーさんを紹介します。

篠原平臣さんは、好奇心旺盛で生涯学習を地で行くような人。最近、男の料理にも凝っています。豊島美智子さんは、まだ転入したばかり。家事万端をそつなくこなす、しっかり者の主婦です。

次は、諸星秀一さん。機械設計業の傍ら、応募してくれました。動機は「広報ふじ」に、吉原地区の情報が少ないなど感じたことと、一番若いのは、高田佳子さん。千葉からやってきました。日本的な顔だちの美しい人です。



友達欲しい高田佳子さん

街のどこかでネットワーカーさんを見かけたら、話題の提供や情報の収集に、ぜひご協力をお願いします。

好奇心旺盛で、何でもやってみたい性分です。男の料理もそうですが、今は旅行や弓道などにのめり込んでいます。いろいろな世界をのぞいて見るのは、本当に楽しいことです。

今年度は、このネットワーカーと市政モニターを両立させながら、地域の情報発信を心がけていこうと思います。

現在、吉原公民館を拠点に、地区の体育指導員や「東海自然歩道を歩く会」の運営委員をしています。

ネットワーカーは、ノルマがない、決まった課題がない、報酬なしというところが気に入りました。自分の情報が、富士市全域にネットワークできるのも楽しみの一つです。

# 気持ちいい

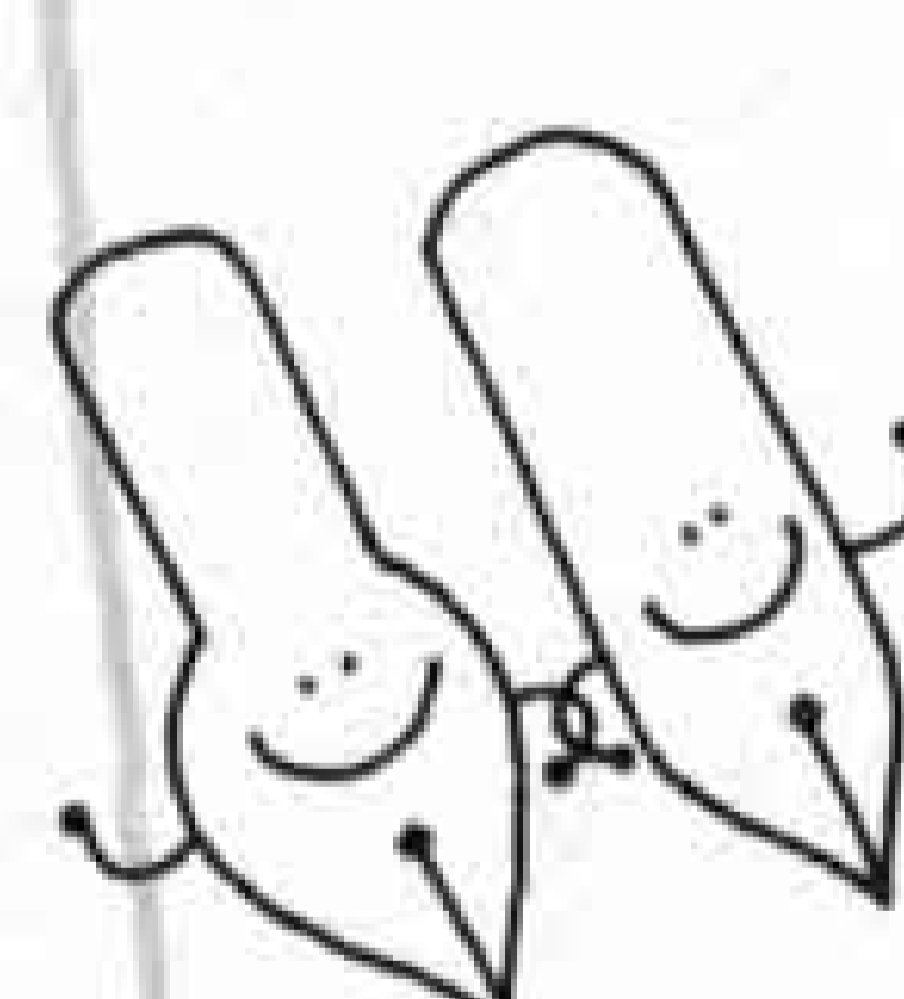

篠原平臣さん  
Shinohara Heiomi

中島三九七—四

諸星秀一さん  
Moriyama Shuichi

高嶺町七—三二

転入して3ヵ月。富士市の情報が欲しくて応募しました。この仕事を通して、街をよく知りたいと思います。

考えてみると、今まで主婦感覚でしか物事を見てこなかったような気がしています。さまざまなことを、今度は家庭からちょっと離れて、違った視点で見詰めたいて考えています。

千葉から転入しました。富士市は初めての土地です。工場のおいを感じましたが、富士山や田子の浦港など、自然が多いところですね。

まだ、隣近所や町内会にも、どうい方法で入ったらいいのかわかりません。早く同世代の友達をつくり、人とのネットワークを広げたいと思います。

豊島美智子さん  
Tomiooka Mami

今泉三九八四—七

高田佳子さん  
Takada Yoko

石坂九二—二

# 家族バンザイ My Family

[シリーズ② 子供大好きな松山清さん夫婦の巻]

♡子供は何でも、やればできるんだよ。

松山清さんと孝江さん夫婦は、大の子供好き。そして、「冒険」という言葉も大好きだそうです。

二人は、子供たちにキャンプの原点を教えたいと、山梨県富沢町に「多目的スペース ベンチャーハウス」をつくりました。壊れかかった農家を借りて、休日は専ら修理専門。どうにか住める状態になるまで、約一年かかりました。

清さんは、前に勤めていた会社をやめて、休みが自由にもらえる今の会社に転職するほどの力の入れようです。

私の家族

♡松山 清・きよし 52歳  
♡孝江・たかえ 50歳



♡神経を使うけど、子供って大好き。

♡キャンプの草分けは明治時代だそうですが、今のは水洗トイレあり、水道あり、電気ありと、すべて完備されているのがほとんどです。僕はキャンプとは、設備の何もないところで草を刈り、テントを建て、食事も自分たちで準備するのが原点だと思っています。

「ベンチャーハウス」の頭に多目的とつけたのは、自然を大切に考えている人なら、だれに利用してもらってもいいし、ここではキャンプはもちろん、自然観察もできるからです。

♡ハウスと言えば体裁はいいけれど、五年くらい人が住んでいなかったから、修理に随分手間がかかったのよね。

♡夏には「ガキ大将キャンプ」を開きます。竹でいかだをつくって、富士川に浮かべて遊ぼうと計画中です。運営するのは、十人。ボランティアで協力してくれるスタッフがです。事故やけがも心配ですが、子供たちが満足してくれるのが何より楽しみです。

子供は何でも、やればできるんだよ。(家で)やらせてないんじゃないかな。♡ポロイスカウトのカブ隊を手伝っているうち、いつの間にかのめり込んでしまっ(笑)。私は、献立担当です。やわらかいものが好きで、骨のある魚は嫌う子供たちですが、少しでも食べてほしいと工夫しています。人様に言われます。ボランティアで、しかも神経使ってまでなせて。でも、子供って大好きだから。

お中元の季節の呼びかけ  
地元商店・製品の愛用運動

い が ら し ま さ あ き  
五十嵐政明さん

(55歳)



**地** 元産品愛用運動。  
お中元の季節です。市内では、町内会、婦人会、消費者団体などが一体となって、『地元で買物・地元で飲食・地元産品の愛用』運動キャンペーンを実施しています。長引く不況で、商店街はどこも停滞。もっと地元を見直してと呼びかけます。

運動の中心になって活動するのが、富士本町に店を持つ五十嵐政明さん。ことし、富士市商業協議会の会長に就任しました。「富士は、いい商品が多いんですよ。しかし、ブランド志向という

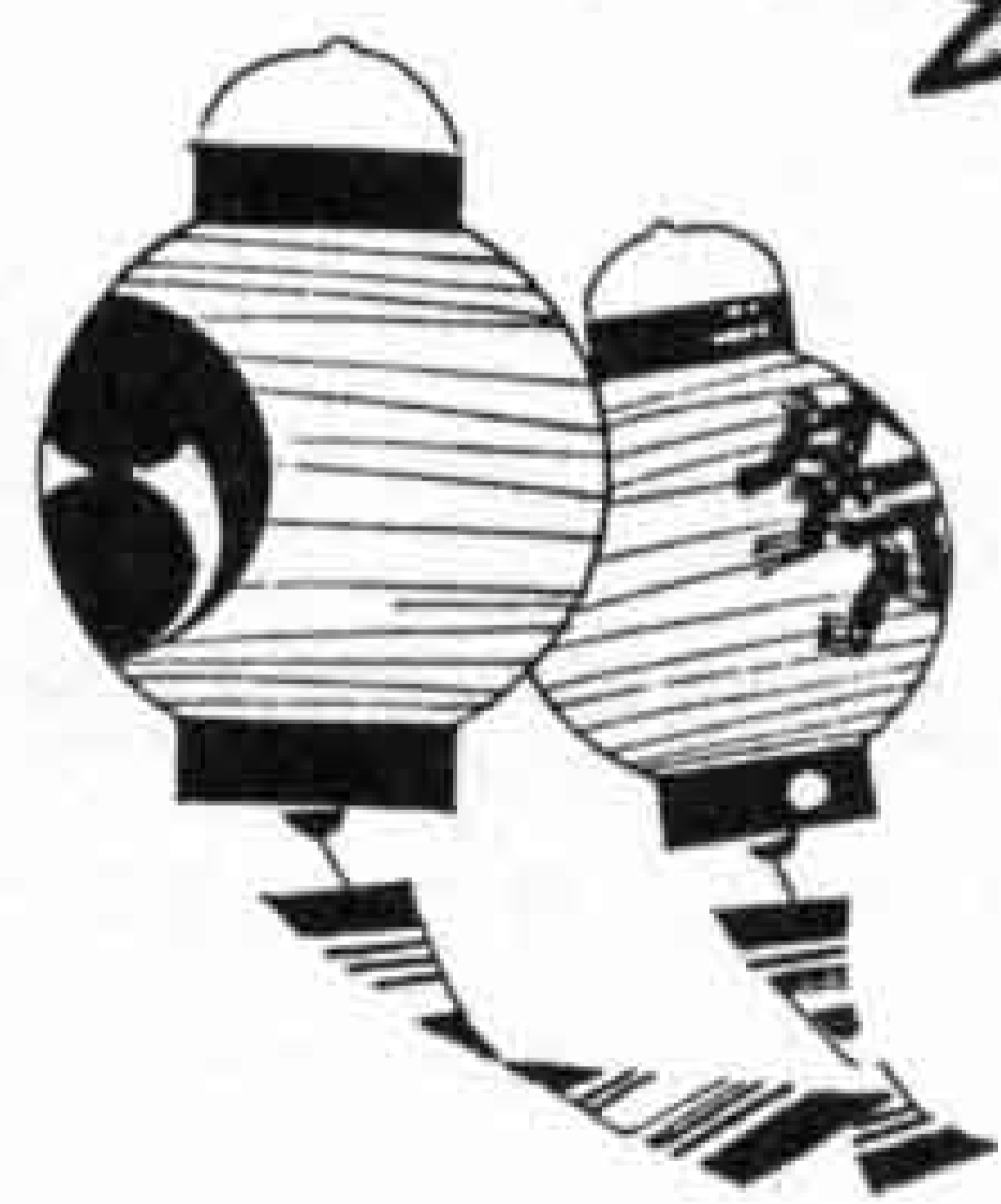

のか、お客さんは静岡や沼津に行ってしまう。商業統計を調べると、市外で買物をした額は約三百七十億円。企業の贈答品の半分は、市外で購入されている現状。このままでは、正直言って頭が痛いです。

**お** 中元商品は地元の商店で。「商店街の活性化策を考えたいです。お客さんに、楽しく買物をしてもらえる遊びの空間づくりや、駐車場の整備など。商業協議会を、みんなで活性化について考える意見交換の場にしていきたいと思っています。

秋に、一大イベントを計画。友好都市提携五周年記念の、中国嘉興市物産展に合わせた「商工フェア」にぎやかなお祭りを考えています。

当面の目標は、市外に流出しているお客さんに、何とか地元商品を愛用してもらおうこと。ことしのお中元商品は、ぜひ、地元商店で買ってほしいですね。」

16 17 18 19 20 21 22 23 24 25 26 27 28 29 30 31 □は閉庁日です。

### いっせい防疫

☎ 環境衛生課 内線 2052

| 月 日      | 午 前                  | 午 後                             |
|----------|----------------------|---------------------------------|
| 7月21日(水) | 栄町<br>仲町<br>駿河台1     | 駿河台2~4                          |
| " 22日(木) | 水の上<br>立小路<br>鍛冶町1・2 | 鍛冶町3<br>和田町1・2<br>泉町<br>上和田町    |
| " 23日(金) | 西国久保<br>源太坂          | 東国久保<br>吉原緑ヶ丘                   |
| " 26日(月) | 新通り<br>緑町<br>東本通1~3  | 依田原1~4<br>八代町<br>春日町            |
| " 27日(火) | 荒田島1・2               | 津田<br>青島<br>新青島町                |
| " 28日(水) | 吉原本町1~4<br>宮町        | 西本通<br>伝馬町<br>南町                |
| " 29日(木) | 錦町1<br>永田町<br>弥生町    | 高島<br>西仲町<br>新追町                |
| " 30日(金) | 日吉町1~3               | 昭和通り<br>大和町<br>住吉町<br>幸町<br>宮川町 |
| 8月2日(月)  | 中村町<br>吉原上中町         | 上田端<br>田端町<br>中桁                |
| " 3日(火)  | 宮の上<br>長者町<br>三日市    | 瓜島<br>日乃出町<br>千代田町              |
| " 4日(水)  | 伝法町1                 | 伝法町2・3<br>十兵衛北                  |
| " 5日(木)  | 蓼原町1~3               | 塔の木<br>川原宿<br>藤間                |

## 7月18日(日)

7:00~18:00

## 衆議院議員総選挙 最高裁判所裁判官国民審査

## 8月1日(日)

7:00~18:00

## 静岡県知事選挙

※いずれも勢子辻は16:00まで

### 不在者投票

投票日にやむを得ない理由で他市町村へ出張したり、旅行へ出かける人、または病気(指定病院等に入院中の人)等で投票できない人は、不在者投票ができます。

※指定病院等に入院中の方は、直接病院長へ申し出てください。

と き ●衆議院議員総選挙

7月4日(日)~17日(土)

●静岡県知事選挙

7月15日(木)~31日(土)

(いずれも8:30~17:00)

と ころ 市役所6階南側

選挙管理委員会事務局

持ち物 投票所入場券、印鑑

### 入場券は2度使います

今回の入場券は7月18日の衆議院議員総選挙・最高裁判所裁判官国民審査と8月1日の静岡県知事選挙について2度使えるように印刷してあります。

7月18日の投票を済ませたら、その入場券を紛失しないよう、大切に保管してください。

### 投票所の変更

厚原南、久沢南、鷹岡本町1・2・3の方は、鷹岡保育園(仮園舎)から新築した鷹岡保育園へ変更します。

問い合わせ 選挙管理委員会事務局

内線 2670~2673

### 市民プールからお知らせ

●7月25日(日)、市民プールは富士まつりのため16:30までです

●7月26日(月)は機械設備の保守点検のため、お休みします

問い合わせ 市民プール ☎63-4542

## 第27回 富士市展の作品を募集します

搬入会場 吉原市民会館 ※詳しい問い合わせは、文化振興課へ(内線2722)

|     | 書 道 展          | 工 芸・写 真 展     | 絵 画・彫 塑 展      |
|-----|----------------|---------------|----------------|
| 搬 入 | 7月20日(火) 9:30~ | 8月3日(火) 9:30~ | 8月24日(火) 9:30~ |

### 夏休み 親と子の文化財めぐり

☎ 文化振興課 内線 2721

皆さんの身の回りには文化財がたくさんあります。その歴史を見て、聞いて、触れて、富士市の成り立ちを考えてみませんか。

と き 7月27日(火) 8:15~15:30 (荒天の場合は30日)

対 象 市内在住の小・中学生とその保護者

定 員 100人(先着順)

参加料 大人 1,000円 子供 500円

申し込み 7月19日・20日に参加料を持参し、直接文化振興課へ(子供だけの参加はできません)

#### コース

市役所→雁 堤→瑞林寺→実相寺→曾我寺→博物館→

ディアナ号の錨→竹採塚→実円寺西古墳→市役所

### 第5回

### 富士市の古墳めぐり

☎ 市立博物館 21-3380

博物館周辺には多くの古墳があります。その大きさや形を調べたり、本物の古墳の石室のなかに入ったりして古墳時代の富士市を訪ねてみませんか。

と き 7月25日(日) 9:00~12:00 (雨天の場合は8月1日)

集合場所 市立博物館 1階会議室

対 象 小学5年生以上の人(大人だけでも可)

※小・中学生のグループには成人の同伴者が必要です  
定 員 30人(先着順)

参加料 無料

持ち物 筆記用具、軍手、帽子、歩ける服装、水筒

※服装は長そで、長ズボン(肌の露出は危険なため)

申し込み 7月13日から受け付けます。直接または電話で市立博物館へ



# 暮らしのたより

7月 - 1 2 3 4 5 6 7 8 9 10 11 12 13 14 15

## スポーツ教室

☎ 温水プール 36-2131

### ①婦人水泳教室

とき 9月1日~29日 毎週火・水曜日 10:00~11:30 計8回

ところ 富士総合運動公園温水プール

定員 30人 (応募多数の場合は抽せん)

対象 一般女性

### ②成人水泳教室

とき 9月6日~28日 毎週月・火曜日 19:00~20:30 計8回

ところ 富士総合運動公園温水プール

定員 30人 (応募多数の場合は抽せん)

対象 一般男女

受講料 ①②は5,000円

申し込み ①②は8月22日(日) 8:30~9:00に本人が受講料、印鑑を持参し、温水プールへ

### ③ソフトテニス教室

とき 9月7日~10月12日 毎週火・金曜日 10:00~11:30 計10回

ところ 厚原スポーツ公園庭球場

定員 30人 (先着順)

対象 一般男女

受講料 4,000円

申し込み 8月18日~24日に本人が受講料を持参し、勤労者体育センター ☎35-0672、富士体育館 ☎53-0900、富士文化センター ☎61-6262へ

## 夏休み子供スペシャル

### 親子施設見学

夏休みのひとときに  
親子で富士市の施設を  
見学してみませんか

8月11日(水)  
6:30~14:30

参加料 無料  
定員 45人 (先着順)

### ●コース

- ◇市役所に6:30集合
  - ◇公設卸売市場で野菜や魚の競りを見学
  - ◇第一清掃工場でみんなが捨てるごみがどうなるのかを見学
  - ◇実円寺西古墳で、古代ロマンに触れる
  - ◇保健婦人センターでふだん飲んでいるジュースの糖分チェックや、着色料のテストなど
- 対象 市内在住の小学4~6年生とその親  
持ち物 弁当、水筒、筆記用具、ジュース1本  
申し込み 7月19日から受け付けます。電話で広報聴課 (内線2821) へ

自由研究  
夏休みの宿題にピッタリ

## ●●市民れんらく版●●

### ●萩原明美ソプラノリサイタル

とき 7月24日(土) 18:30 開演  
ところ 富士文化センター  
入場料 2,000円 (全席自由)  
問い合わせ かやはら音楽事務所へ ☎63-5787

### ●山下洋輔ニュートリオコンサート

とき 8月2日(月) 18:30 開演  
ところ 富士樟泉閣  
入場料 4,000円  
問い合わせ 富士ジャズクラブ会長 (北西正明 方)へ ☎61-0119

### ●外人教師による「無料英会話教室」

とき 毎週火曜日 19:00~20:30  
毎週土曜日 16:30~18:00  
ところ 末日聖徒イエス・キリスト教会  
問い合わせ ウェンズ 方へ ☎62-1805

## 夏休み親子消費者教室

☎ 保健婦人センター 64-8995

夏休みを利用して、お父さんやお母さんと一緒に、食べ物にはどんなものが入っているのか実験してみたり、地球の環境について考えてみませんか。

とき 7月27日(火)・28日(水) 9:00~11:30

ところ 保健婦人センター2階調理実習室

対象 小学5・6年生とその親  
定員 親子15組 (先着順)

内容  
・紙芝居「あきかん物語」  
・食品テスト(着色料、糖分)  
・洗剤テスト(合成洗剤など)

持ち物 筆記用具、エプロン、タオル、自分の好きなジュース1本

申し込み 7月23日までに電話で保健婦人センターへ

ダイヤル窓口業務案内  
☎53-1111

## 交通安全指導員の皆さんが決まりました

6月1日、新たに推薦された交通安全指導員の皆さんに、委嘱状が交付されました。これから2年間よろしくお願いします。

会長 秋山豊 (神戸)  
副会長 尾鷲文夫(田子浦)、加藤三男 (吉原)、西村孝一(鷹岡)  
〔吉原〕 加藤三男、松山和夫、山田高康、深沢汎、渡辺正夫、酒井英一  
〔伝法〕 渡辺仁一郎、井口辰雄、石川国夫、田中勝雄、入江至、平岡金一  
〔今泉〕 鈴木利雄、佐野勇、中村錦吾、杉山芳美、鈴木洋司、前田利夫、平田富朗  
〔神戸〕 秋山豊、渡辺綱秀、秋山一輝、石川治夫、秋山幸久  
〔元吉原〕 古木新一、大石隆張、鈴木好一、浅井勇司、榎本常七  
〔須津〕 後藤登、西山義文、山田光則、山崎文雄、中戸川俊充  
〔浮島〕 伊藤忠行、後藤義男、

一杉政孝〔吉永第1〕 鈴木安彦、神尾貞良、水野寿萬、藁科要、野村敏雄、〔吉永北〕 山本晃央、松浦信一、勝又成英、阿部泰二郎  
〔原田〕 鈴木賢二、田中修身、加藤誠、鈴木敏昭、鈴木由紀夫  
〔富士見台〕 阿部昇、古郡光義、畑吉伸  
〔広見〕 高橋博、中根利八、佐々木清和、鈴木圭一、鶴藤虎二郎、矢辺智広、高沢充夫  
〔大淵〕 佐野隆洋、山本明、藤田章一、勝亦恒好、高橋三明、小林徳光、勝又道正  
〔富士第1〕 板倉三郎、鈴木知美、遠藤祐二、佐野勝信、金指武、渡辺佐重、影山保陽、田中進、花崎義昭  
〔富士第2〕 佐野欽吾、長谷川広秋、縣将吉郎、渡辺春

夫、時田政則〔田子浦〕 尾鷲文夫、早房長徳、久能正年、望月哲〔富士南〕 大塚登、久保田三津男、長畑光、芹沢清、三上一伸、榎本昭、滝口鉄男、白鳥茂徳、花井一幸  
〔岩松〕 岩淵力夫、加藤昭作、木内安好、影山久義、砂場悟、熊谷芳夫、林宣昭  
〔鷹岡〕 高橋正、西村孝一、西村清、山崎一、佐野正美、西村哲彦  
〔丘〕 杉山隆、秋山武義、後藤哲男、望月佐一、大木高男  
〔天間〕 植松清、石川栄朗、内田俊勝、竹川元国、渡辺勉

以上118人の皆さんです。

問い合わせ 交通防災課 内線 2778

16 17 18 19 20 21 22 23 24 25 26 27 28 29 30 31

☐は閉庁日です。

**学校開放講座**  
**パソコン講座**  
☎ 社会教育課 内線 2716

と き 9月3日～10月1日 計12回  
ところ 吉原工業高校  
対 象 市内在住・在勤の20歳以上の初心者（学生は除きます）  
定 員 30人（先着順）  
受講料 無料（ただし教材費3,000円）  
内 容 一太郎ダッシュ・花子など、アプリケーションソフトの基礎学習  
申し込み 8月3日の8:30から受け付けます。直接社会教育課へ

**裁判傍聴会に参加してみませんか**  
☎ 市民相談室 内線 2243

と き 8月4日(水) 9:30～12:00  
ところ 静岡地方裁判所富士支部  
内 容 裁判の簡単な説明、刑事裁判傍聴、感想会  
定 員 10人（先着順）  
申し込み 7月25日までに、はがきに住所、氏名、郵便番号、電話番号、「裁判傍聴希望」と書いて、〒417富士市依田原新田102-10 竹川・鈴木法律事務所へ

**富士市水防訓練**  
水防には皆さんの理解と協力が必要です。  
7月18日(日) 7:50～11:20  
かりがね公園  
問い合わせ 河川課 内線2461

**富士市発明くふう展 作品募集**  
☎ 工業課 内線 2581

展示日 9月18日(土)・19日(日) 9:00～19:00  
展示場所 ラ・ホール富士5階研修室  
出品物 科学技術的に優秀で、産業の振興や改善に役立つもの  
申し込み 9月1日～10日に、小中学生は学校ごとに学校教育課へ、高校生以上の学生は工業課へ、一般・企業の部は富士商工会議所、または鷹岡商工会へ申し込んでください

**検察審査会法施行45周年**  
☎ 選挙管理委員会 内線 2673

7月12日～16日は、検察審査会法が施行されてから45周年の記念日週間です。検察審査会は、詐欺などの犯罪の被害者が訴えたにもかかわらず、検察官が起訴をしなかった場合、その不起訴処分の一しあしを審査します。  
問い合わせ 沼津検察審査会事務局へ ☎0559-31-6000

**危ないよ 水の事故**  
-正しいマナーとルールを守ろう-

海や川は危険なところが多いため注意しましょう



富士市水難事故防止対策連絡会 (消防本部警防課 内線3341)

**移動博物館がやってくる**  
☎ 市立博物館 21-3380

市立博物館への来館者の少ない地区を中心に、移動博物館を開きます。  
と き 7月13日(火)～31日(土) (日曜日は休館)  
ところ 東公民館1階ロビー  
内 容 ○船津・須津地区から発掘された古墳の写真パネルや、土器などの展示  
○講演会「富士市の古墳」  
問い合わせ 市立博物館へ

第28回 企画展  
**おもちゃ文化史**  
7月18日～9月19日  
市立博物館 ☎21-3380

**夏の夕べ 図書館へどうぞ**

図書館は8月1日～29日の期間中19:00まで開館しています  
仕事の帰りなどにご利用ください (月曜日は休館)

問い合わせ

- 中央図書館 ☎52-2825
- 西図書館 ☎64-2110
- 東図書館 ☎38-1550
- 富士文庫 ☎72-1612

7月の休日当直医

内科・小児科・外科  
救急医療センター 51-0099 津田

●診療時間

|      |           |
|------|-----------|
| 平日   | 午後7時～翌朝8時 |
| 土曜日  | 午後2時～翌朝8時 |
| 日曜祝日 | 午前9時～翌朝8時 |

☆救急医療センターの利用者が年々増加しています。医療センターの機能が損なわれる場合がありますので、正しい利用をお願いします。

◆7月11日(日)

|       |         |         |     |
|-------|---------|---------|-----|
| 眼 科   | つるが眼科医院 | 63-1090 | 水戸島 |
| 産婦人科  | 池田産婦人科  | 21-2228 | 石 坂 |
| 耳 鼻 科 | 島田医院    | 87-2259 | 長泉町 |
| 柔道整復  | 下村接骨院   | 35-3663 | 大 淵 |

◆7月18日(日)

|       |         |         |     |
|-------|---------|---------|-----|
| 眼 科   | 阿部眼科医院  | 61-5810 | 松 岡 |
| 産婦人科  | 望月産婦人科  | 34-0445 | 西比奈 |
| 耳 鼻 科 | 永倉クリニック | 63-3011 | 沼 津 |
| 柔道整復  | 高橋接骨院   | 38-3728 | 比 奈 |

◆7月25日(日)

|      |        |         |     |
|------|--------|---------|-----|
| 眼 科  | 朝岡眼科医院 | 52-0745 | 今泉3 |
| 産婦人科 | 武田産婦人科 | 63-5122 | 宮 島 |

耳鼻科 柏木医院 93-4771 裾野  
柔道整復 渡迎接骨院 61-0548 平 垣

◎休日救急歯科診療  
診療時間 午前9時～午後4時  
診療場所 歯科医師会館 ☎53-5555

平日夜間及び休日当直医の  
問い合わせは……  
**☎51-9999**

# 暮らしのたより

7月 - 1 2 3 4 5 6 7 8 9 10 11 12 13 14 15

### 富士三二大学講座

☎ 人事課 内線 2842

とき 7月20日～10月13日 計8回  
17:30～19:00

ところ ラ・ホール富士5階研修室

定員 50人(先着順)

内容 クジラ論争、マンガ現代史、音楽は名医、しんかい6500の世界、カンボジア最前線などの講演

受講料 無料

申し込み 7月15日までに電話で人事課へ

### 明るい選挙 ポスター作品募集

☎ 選挙管理委員会 内線 2672

応募資格  
小学生  
中学生  
高校生

内容  
明るい選挙を  
推し進めるこ  
とをあらわすもの



規格 色彩は自由、大きさ45センチ×30センチ～55センチ×40センチ

申し込み 9月10日までに、学校名、学年、氏名、性別を作品の裏の右下に書いて、選挙管理委員会へ申し込んでください

### ダイヤル市政案内

☎ 52-1111

### 国民年金保険料の 免除制度について

☎ 国民年金課 内線 2344

国民年金保険料が未納になっていませんか。経済的な理由で納められない人は、免除の手続きをしてください。

免除された期間は

- ①年金を受けるために必要な25年の期間に含まれます
- ②納付期間の3分の1の割合で年金額に結びつきます
- ③10年間さかのぼって納付できます

申し込み 印鑑を持参して国民年金課へ

### 第1回 高齢化社会シンポジウム

☎ 高齢者福祉課 内線 2318

「あなたがささえる優しい高齢化社会」について一緒に考えてみませんか。

とき 8月2日(月) 13:00～

ところ 富士文化センター

内容 ○講演「新しいふれあい社会」  
講師 堀田 力 さん  
○シンポジウム「高齢化社会を私たちは今こう考える」

入場料 無料

問い合わせ 高齢者福祉課へ

### 国民健康保険税の軽減世帯に係る基準額が変わりました

世帯主及びその世帯の国保被保険者の総所得金額等の合算額が、AまたはB以下の世帯は、平等割額、均等割額が軽減されます。

平成4年度

- (A) 6割軽減……市民税の基礎控除額(31万円)以下の世帯
- (B) 4割軽減……31万円+22万5千円×被保険者数(世帯主を除く)

平成5年度

- (A) 6割軽減……市民税の基礎控除額(31万円)以下の世帯
- (B) 4割軽減……31万円+23万円×被保険者数(世帯主を除く)

☆該当する人で申告が済んでいない人は、申告してください。

問い合わせ 国民健康保険課 内線 2336・2337

### 夏の交通安全県民運動

7月21日(水)～30日(金)

交通安全ウルトラクイズ

7月25日(日) 10:30～

市役所北側駐車場

- ☆夏休み中の子供の交通事故防止
- ☆シートベルト着用の徹底
- ☆飲酒運転の追放

問い合わせ 交通防災課 内線 2778

### 園芸コーナー

## 考える花 パンジー

語源はフランス語のパンセ(考える)

科目 スミレ科の一年草

花ことば 物思い

原産 ヨーロッパ、北アフリカ、北西アジアなど

別名 サンシキスミレ

サンシキスミレの名のとおり一つの花で黄、紫、黒の3色からなるものが原種です。その花色がつくる模様は、

考え込む人の顔を連想させたとか……

育て方

種まきは9月上旬。土は、赤玉土の小粒かパーミキュライトがよいでしょう。その後風通しのよい日陰に置けば7～10日で発芽します。本葉が見え始めたら3センチ間隔で箱に移植。本葉3～4枚のころ、苗床に10センチ間隔で仮植します。定植は、鉢植えなら12月、花壇植えは3～4月がよいでしょう。土には

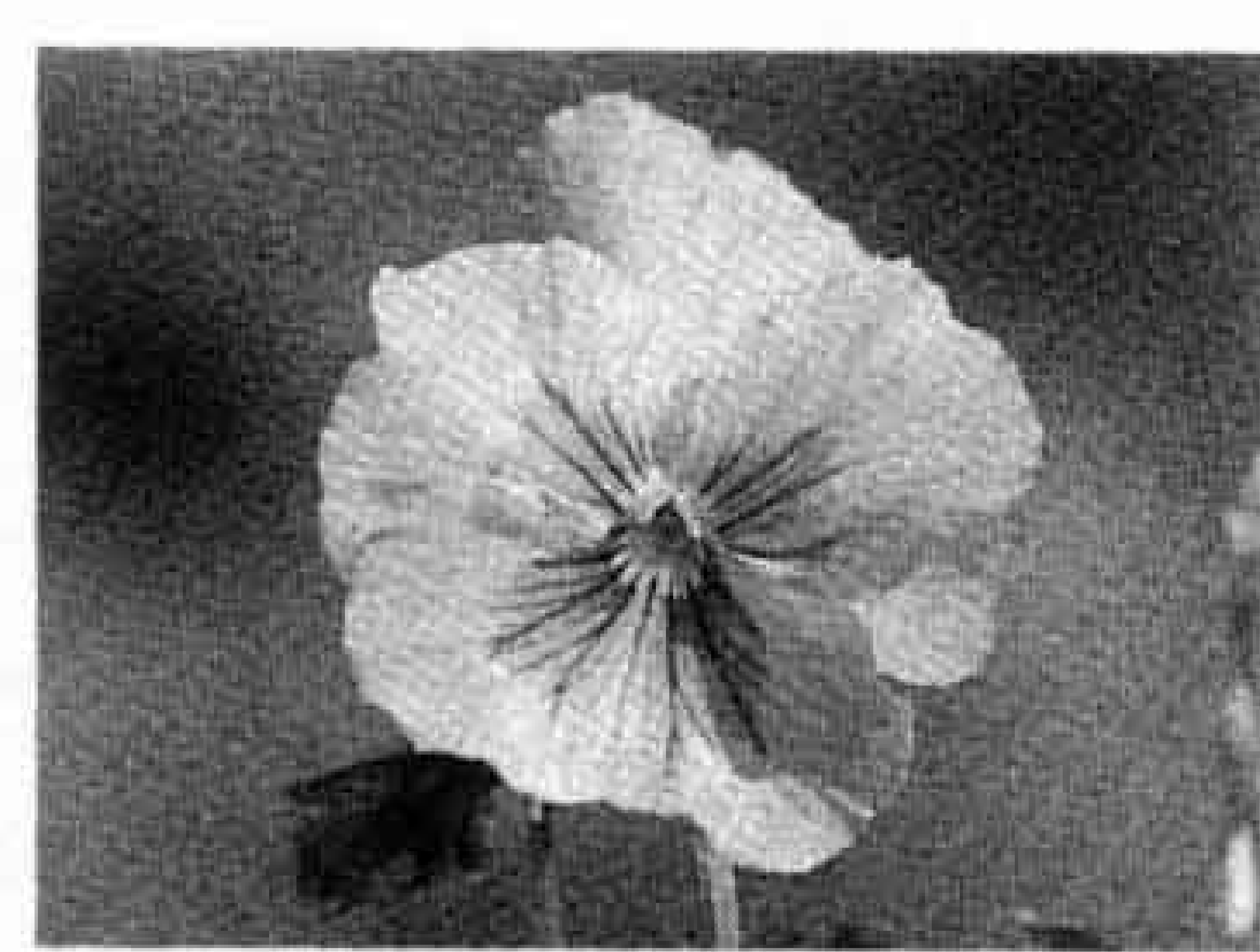

腐葉土を混ぜてください。苗床、花壇ともに1平方メートル当たり、2握りの化成肥料を数回に分けて与えるとよいでしょう。

開花時期は、2月上旬～6月上旬です。開花中は、日光によく当て、20日置きに1平方メートル当たり、2握りの化成肥料を施しましょう。

咲き終わった花を早めに摘み取ると病気の発生を防ぎ、ほかの花にも養分が行き渡るため、長く咲き続けます。

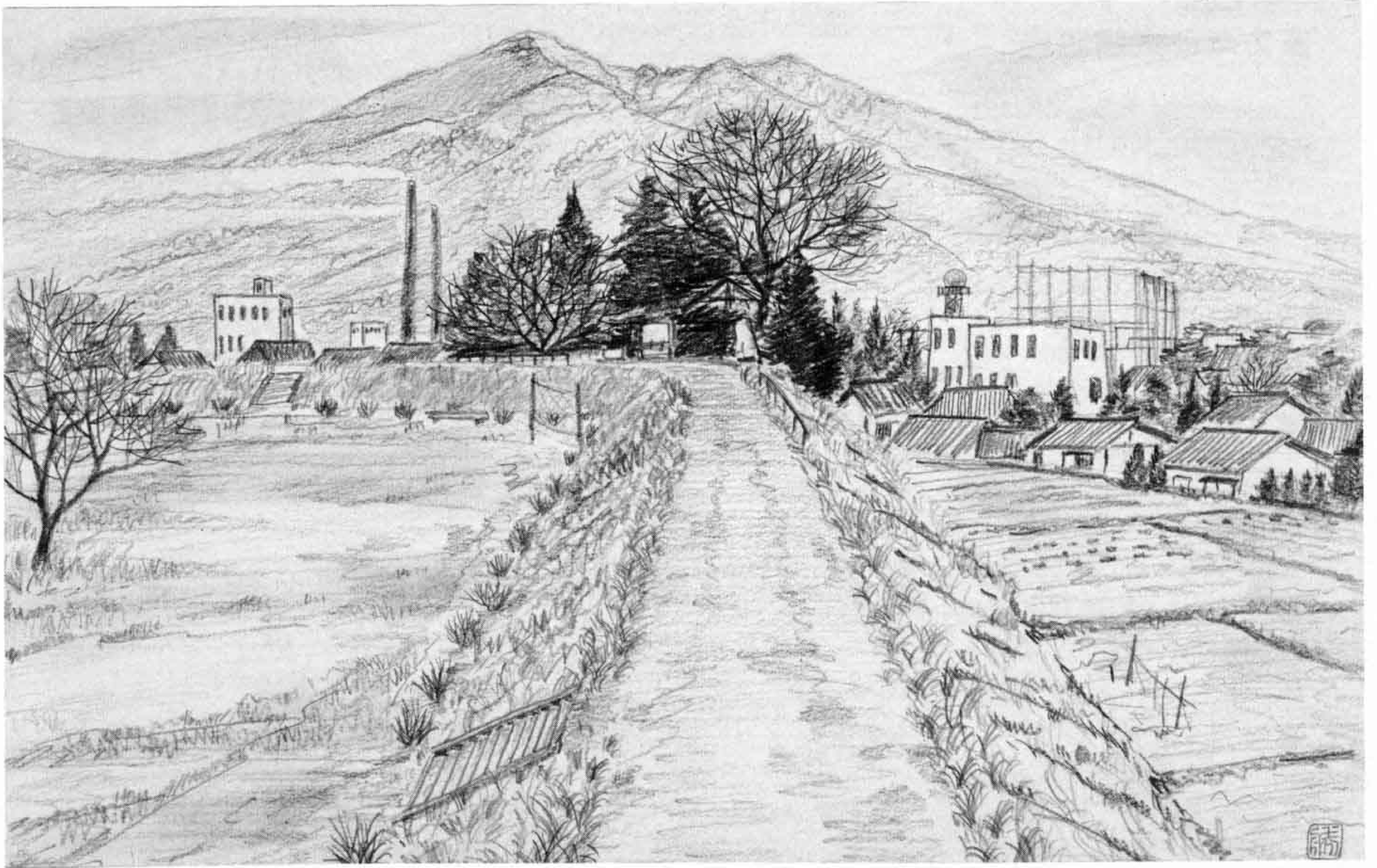

私の好きな風景

3

スケッチ画と文  
新興美術院富士支部  
草間 勝さん  
富士市広見東本町十四一三

かりがね堤

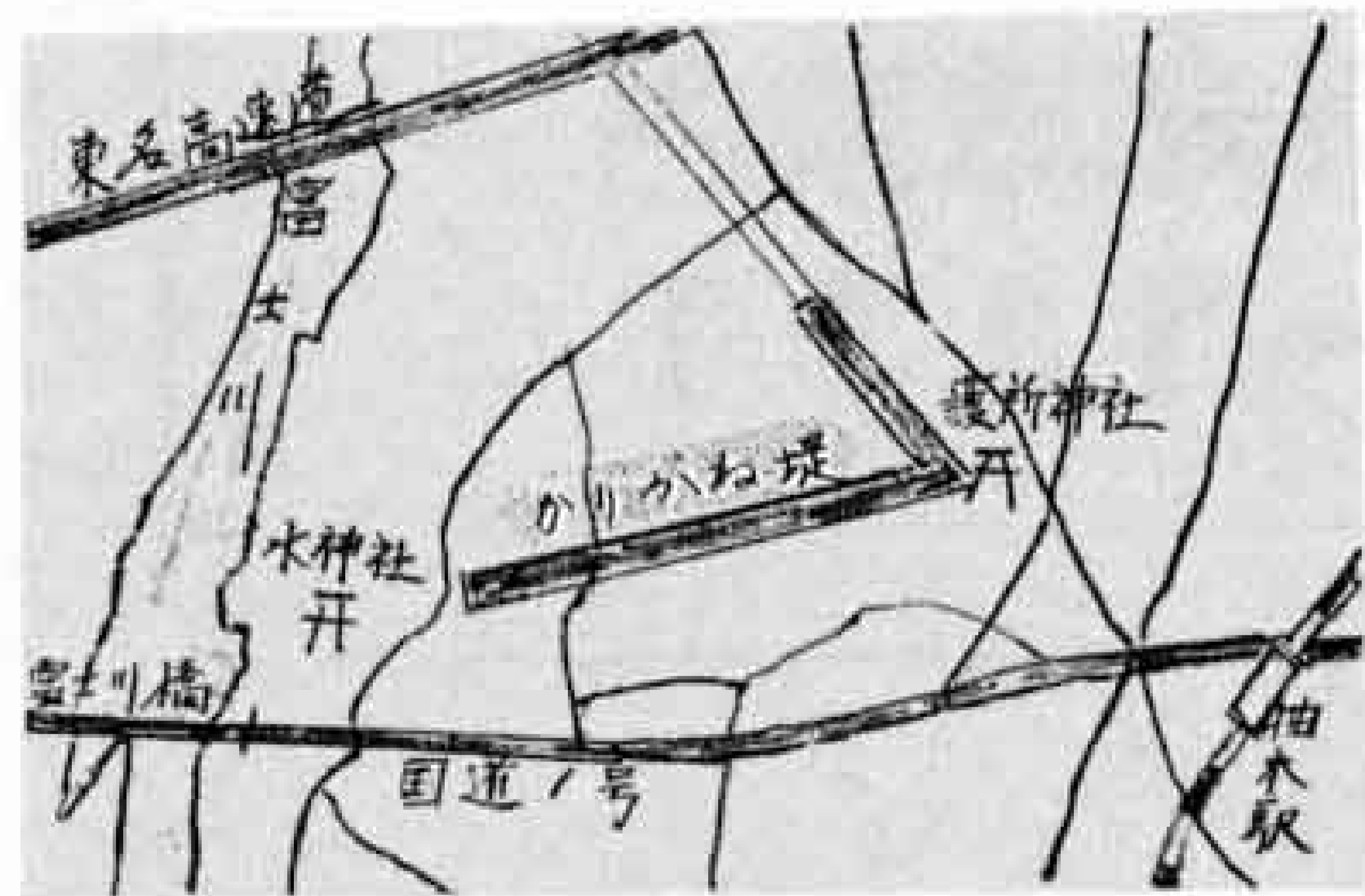

富士川橋の手前、水神の森を北に折れると約百メートルでかりがね堤に出ます。私とこの堤との出会いは、富士市民大学歴史講座でした。ここは二百年前に築かれたと言われ、巡礼の人柱伝説など数々の歴史が込められています。堤から眺める富士愛鷹の山々は、四季を通して飽くことのない装いを見せ、時折高い煙突から出る白い煙がたなびながら山ろくに消えていく風情は、また格別の趣があります。

あるときは遊水池内の道を歩きながら、小鳥たちとのふれあいを楽しみ、また肌寒い早春の堤を覆う枯れ草の間にひっそりと咲いている、タンポポやスミレに心を温められることもあります。また堤を横切る東名高速道路からは、ひっきりなしに走る車のエンジン音やタイヤのきしむ音が聞こえますが、さらに耳を澄ませば、この地底から巡礼の鐘の音も聞こえてきそうです。私は自然の厳しさや美しさ、そして人間の活力とが一体となって見えるこの堤に魅せられ、足を運ぶことしばしばです。

こちら編集室

女性だけの「日本酒を飲む会」があります。誘われると、ついつい会員になってしまうところが、飲ん兵衛の人のよさみたいな気がして自分でも苦笑い。  
ずっと昔、飲むと決まって、ふっと寂しそうな目をしてから、ふ

う〜とたばこの煙を吐き出す人がいたっけ。遠くからそれを見るとき胸がキューンとなって、お酒を飲むものより息苦しくなりました。今の私が息苦しくなるのは、飲み過ぎたときだけ。やっぱり、お酒は気楽な女同志に限るみたい。

“梅雨（つゆ）”って言葉の響きはよいけれど、むしむし、じめじめして嫌な季節ですよ。私は、毎朝編集室まで階段を歩いて上がるんですが、ようやくたどり着くと、もう汗でぐっしょり。  
ハンカチでフキフキ、うちわでパタパタ。運動して汗をかくのは気持ちいいものですが、この時期は、じっとしていても汗が出ます。首から乾燥剤をぶら下げて仕事をしようかと、真剣に考え始めている、きょうこのごろです。

2、4ページのカットは、黒田とみじさん

広報ふじは環境にやさしい再生紙を使っています