

ここに生きる ⑨

はたち 20歳の顔

厚原

落合治子さん・20歳

輝く笑顔の治子さんは、ことし二十歳。生き方を前向きに、何でもやってみようと心に決めました。七月には、北海道バイク一人旅を計画中。大勢の人と出会い、それを心の糧に、もつと大きな人間に成長したいのだと。自分を見詰め、自分探しの出発です。



2・3 祝成人 **20歳の自覚**



4・5 **鷹岡地区で住居表示を実施**

6・7 まちかどネットワーク

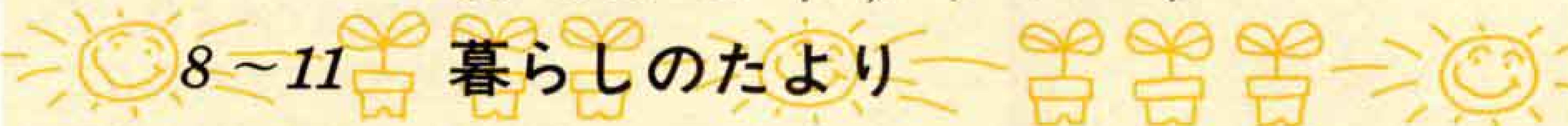

8~11 **暮らしのたより**

12 わが心のふるさと富士山



二十歳になったら、もう立派な社会人ですよ。親に頼っていられたのもきのうまで。きょうからは、一人前の大人として自分自身の行動に責任を持ち、社会の一員としての自覚を持つとうなんて決意した人もいるのではないでしょう。えっ、二十歳になっても何も変わらないって？でもあなたの周りには、一人前の大人として受け入れてられているんですよ。法律的にも、さまざまな権利や責任を持つことになるのですから。

大人の仲間入りしたら、新しいルールで社会人としてスタート。成人式を機会に、気持ちを引き締めて、さあ再出発です。

新しいルールの一つが選挙権。これからはあなたの一票が社会を変えていくんです。たかが一票だ

けで社会が変わるなんて思えないと思うかも。確かに一票の重さはなかなか目に見えませんが、しかし、皆さんの新しい意識が反映された一票一票が、私たちの代表者を選び、政治や生活のあり方を決めていきます。ですからこの権利を大切に、自分の信頼する候補者に投票することが、とても重要だと思いませんか。

選挙の投票率は、全国的な傾向で低下してきています。富士市でも、特に若い有権者の投票率が、非常に低い状態です。若い人の政治や選挙への関心が、あまりないのではないのでしょうか。しかし、二十歳になったからには、もう人ごとだなんていつてられませんか。身近な問題として、政治に参加していきましようよ。



△新成人へ投票を呼びかける手紙を送りました

若い有権者の投票率の低下は、富士市でも深刻な問題。市では、成人式の会場で選挙のパンフレットを配布したり、新成人者に手紙を郵送するなど、投票率アップのための啓発活動を行っています。

また、産業の街で事業所が多いことに注目し、事業所を対象にした啓発活動を計画しました。

若い人の投票率アップを

この計画の実現のため、昨年九月に事業所の協力が得られるかのアンケートを行いました。調査の対象は従業員数六十人以上の会社・事業所。回答率は八十四%でした。

内容は、まず「事業所独自に成人を祝う行事を行っていますか」という質問に、約五十一%が行っているという回答。この事業所に「今後成人式のときに、政治や選挙に関するパンフレット配布などの啓発活動を組み込んでもらえますか」と質問したところ、できるが約六十二%、検討するが約二十八%と、協力的な回答が得られました。

また、「選挙のときに、パンフレットなどを配布して社員に投票を呼びかける啓発活動に協力していただけますか」の質問に、協力できるといった回答が約八十八%もありました。

これからはこの調査のデータを活用して、事業所にご協力をお願いし、新成人を含む社員の皆さんに、選挙や政治への関心を高めて



いただけるよう活動していきます。投票率アップは皆さん次第。ぜひご協力を！

祝成人
めでと

成人式を迎えて 20歳の自覚

1月15日は成人の日。市内で成人を迎えた人は3,961人。富士文化センターと吉原市民会館で成人式が行われ、雨の中、新成人の64.1%、2,666人が参加し、成人を祝いました。

最近の成人式はほとんど同窓会気分みたいなところがありますが、本来は大人の仲間入りを祝う大切なイベント。

20歳になったらできることはいろいろありますが



だけでは半人前。社会の一員として、**選挙**と**国民年金**は20歳の常識ですよ。成人式を迎えても、これを忘れていたら大人の仲間入りをしたとは言えませんぞ!!

国民年金

二十歳になったら国民年金に加入しなければならぬことは、もう御存じですよ。学生でも二十歳になったら全員加入しなければなりません。

年金といっても、まだ若いうちにはピンと来ない人が多いと思います。しかし年金は、あなたが年をとってから老齢基礎年金を受けるためだけでなく、万が一、病気や事故で障害者になった場合にも障害基礎年金が受けられます。ですから、まだ将来のことなんて考

えられないとか、まだ学生だからなんて言っている、いざというときに後悔することになります。

二十歳になったらもう大人の仲間入り。社会の一員として自分の将来をしっかりと考え、自分自身を守るためにも国民年金に加入しましょう。

もちろん加入しても、保険料を納めずに将来年金をもらおうなんて考えは、甘い甘い。「納めて安心、国民年金」を忘れずに…。



国民年金に加入しなければならぬ人

日本国内に住所がある、二十歳以上六十歳未満の人

任意加入ができる人

- 海外に在住している、二十歳以上六十五歳未満の日本人
- 日本国内に住所のある、六十歳以上六十五歳未満の人
- 老齢（退職）年金を受けている人で、六十歳未満の人

加入する人は3タイプ

★第1号被保険者

自営業者
農林漁業者
自由業者
学生など

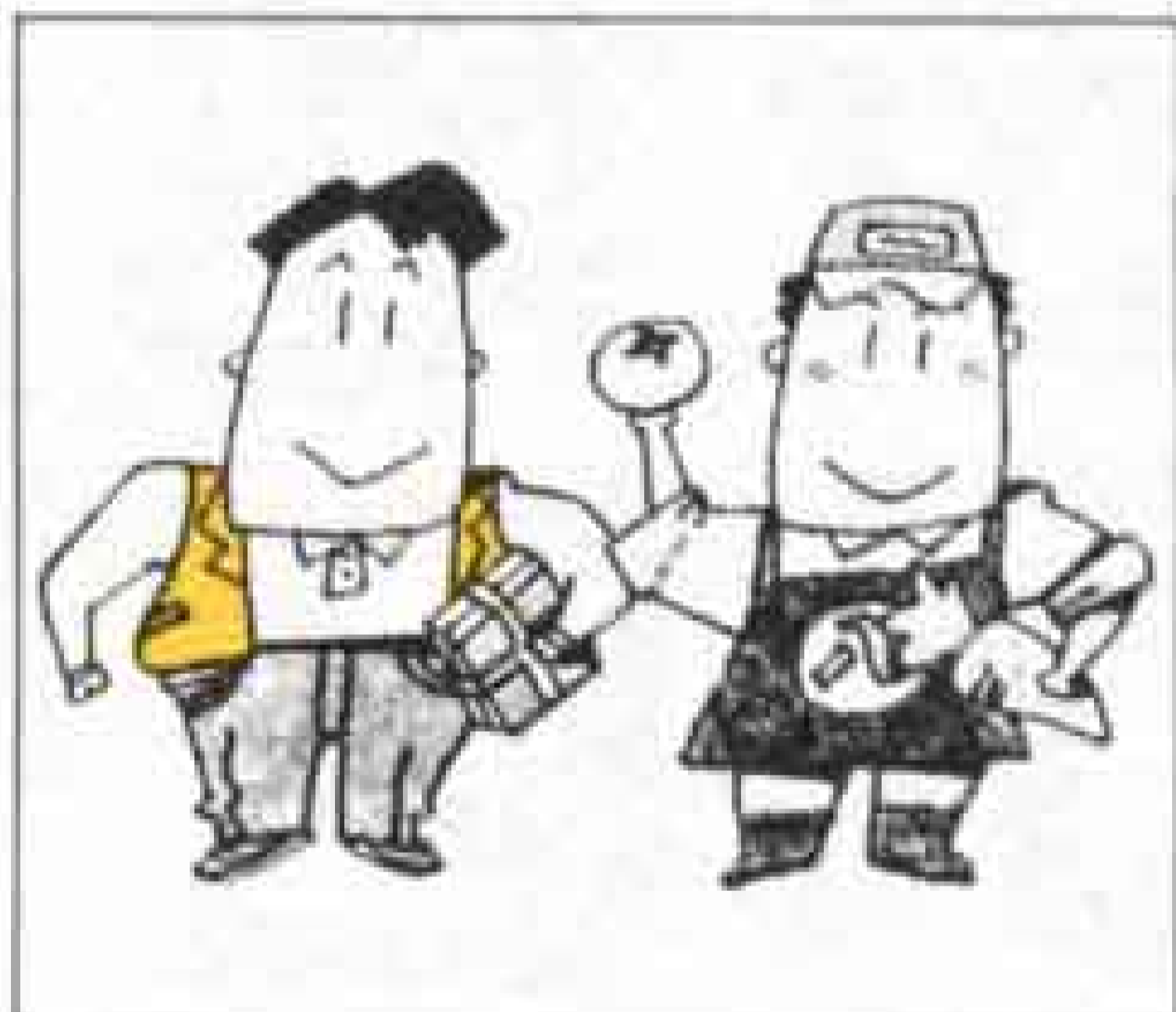

★第2号被保険者

サラリーマン
厚生年金保険の被保険者本人・共済組合員本人

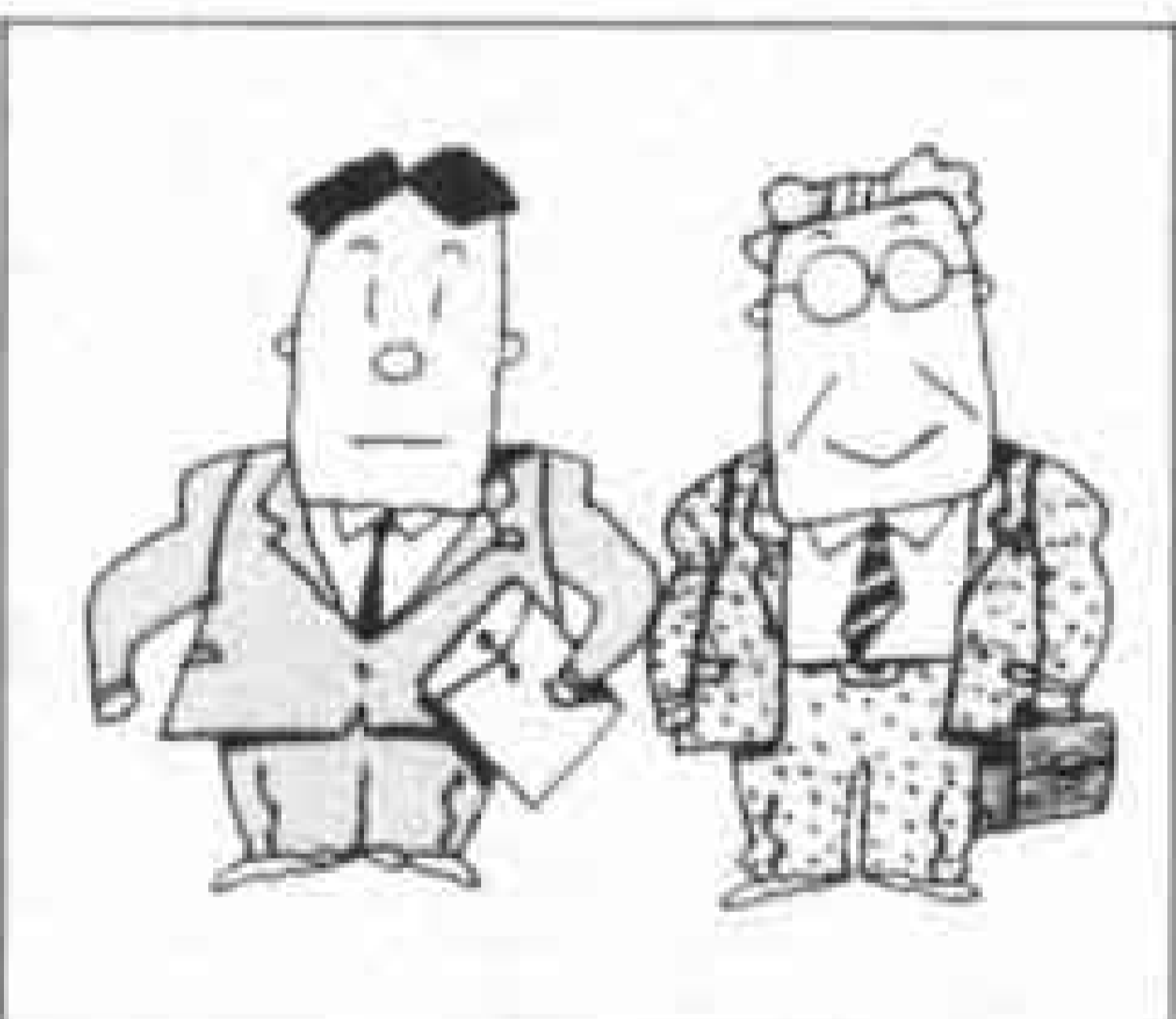

★第3号被保険者

サラリーマンの奥さん
厚生年金保険や共済組合の加入者に扶養されている配偶者



こんなときは必ず届け出を！

2

住所が変わったとき



1

学校卒業後、就職し会社などに入ったとき



国民年金の加入手続は…

国民年金課で加入の手続をしてください。また学生で親から離れ下宿している場合など、住民票を居住地に移していないときは、家族に連絡して加入手続をしてください。

国民年金の保険料は…

平成5年4月から
月額 1万500円です

問い合わせ

選挙のことは…
選挙管理委員会 内線2673
国民年金のことは…
国民年金課 内線2347

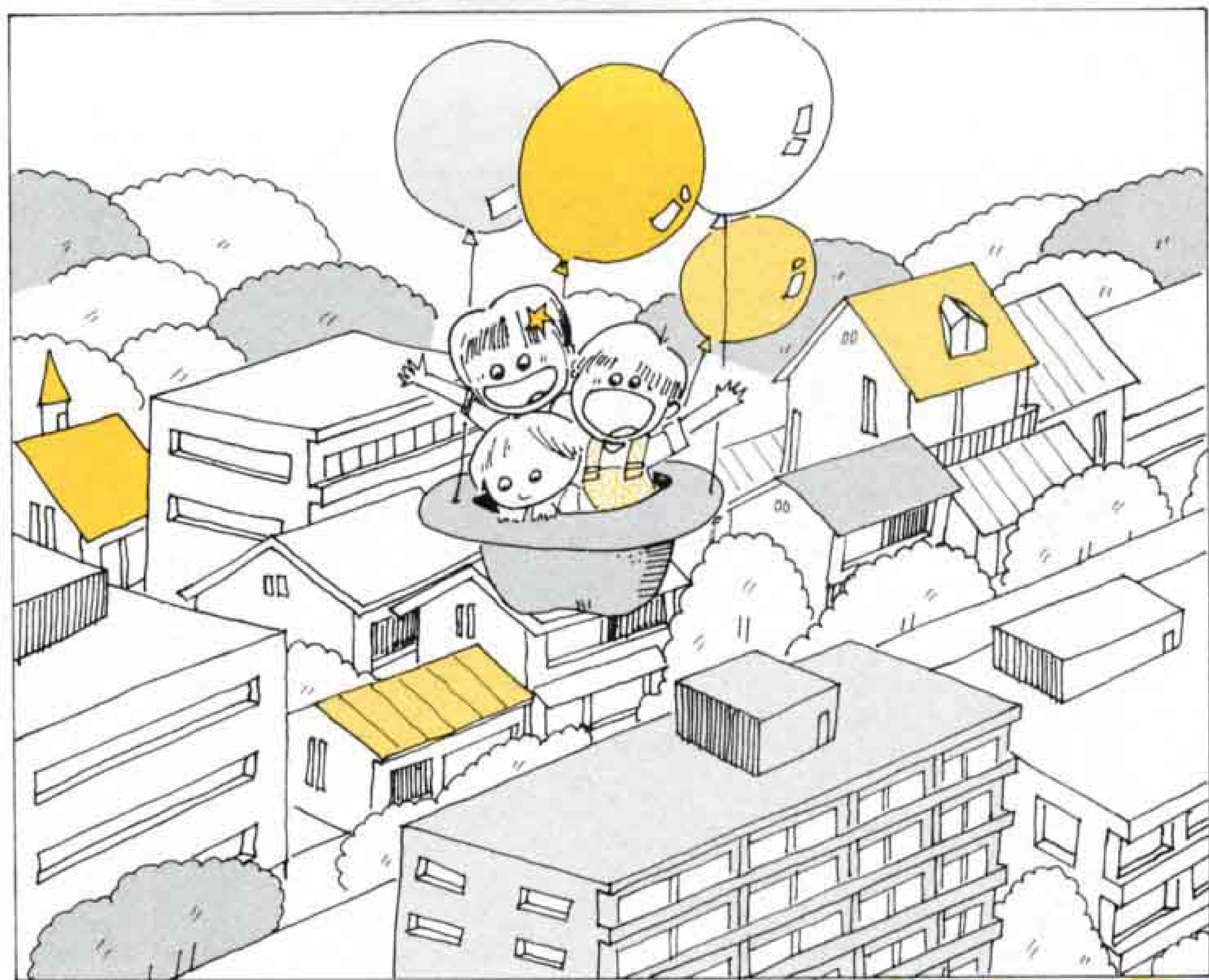

鷹岡地区に
新しく町が誕生します。
鷹岡地区(入山瀬・久沢・天
間)の一部が、三月一日から住
居表示を実施することになりま
した。
新しく誕生する町は、鷹岡本
町、入山瀬一丁目、二丁目、三
丁目、四丁目、久沢一丁目、二
丁目の七つの町です。

三月一日に鷹岡地区で

新しい住居表示を実施します

なぜ住居表示を行うか

皆さんは、番地を頼りに知人を訪ねたとき、なかなか見つからず困った経験はありませんか。また、わかりにくい住所は、郵便物や宅配便がなかなか届かないなどの原因にもなります。

このような不便や支障をなくするため、これまでの大字や番地を整理して、合理的でわかりやすい住居番号で表示する制度が生まれました。

新しい住居表示の方法は

各町割ごとに・・・「〇〇町または××一丁目」(町名)を、
各街区ごとに・・・「番」(街区符号)を、
各建物の主な入口ごとに「号」(住居番号)をつけて表示します。



〇〇町または××一丁目(町名)
3番 (街区符号)
1号 (住居番号)

実施されると住所などの表示例は
住所などは、左の表のようになります。

	実施前	実施後	変更になるところ
現住所	久沢362番地	久沢二丁目3番1号	大字が町名 番地が番号
本籍	久沢362番地	久沢二丁目362番地	大字が町名
不動産 (土地・家屋)	久沢字前田 362番地	久沢二丁目362番地	大字が町名 字界字名の廃止

住居表示が実施されると

◆公簿等の書きかえ

住民基本台帳 市役所で、新しい表示
戸籍簿 に書きかえます。(届
その他公簿台帳 け出は不要です)
各官公署の公簿類も市からの通知により、

法律で定められた本人申請を必要とする場合を除いてそれぞれの官公署で変更します。

◆各種登録などの住所

免許証 書きかえや売買等のと
自動車登録住所 き、各自が住所変更の
各種許認可証 手続きをお願いします。
各種有価証券

◆土地建物登記の所在事項変更

土地登記簿 法務局の職権で書きかえ
建物登記簿 ます。

ただし、所有者の住所変更は各自が申請して変更してください。売買やほかの変更登記が必要になったときでも構いません。

◆商業・法人登記事項の変更

会社 各事業所で法定期
学校法人 限内に住所変更の
医療法人 手続きをお願いします。
宗教法人
信用金庫
各種組合など

以上の届け出を行う場合は、市で発行する証明書(無料)を持参して変更の手続きをしてください。この証明書を添付すると、登録免許税が免除されます。

家の新築・改築・取り壊しのとき

住居表示実施以後、家を新築・改築・取り壊し等をした場合は、住居番号の新設・変更・廃止が必要になります。早目に届け出をしてください。


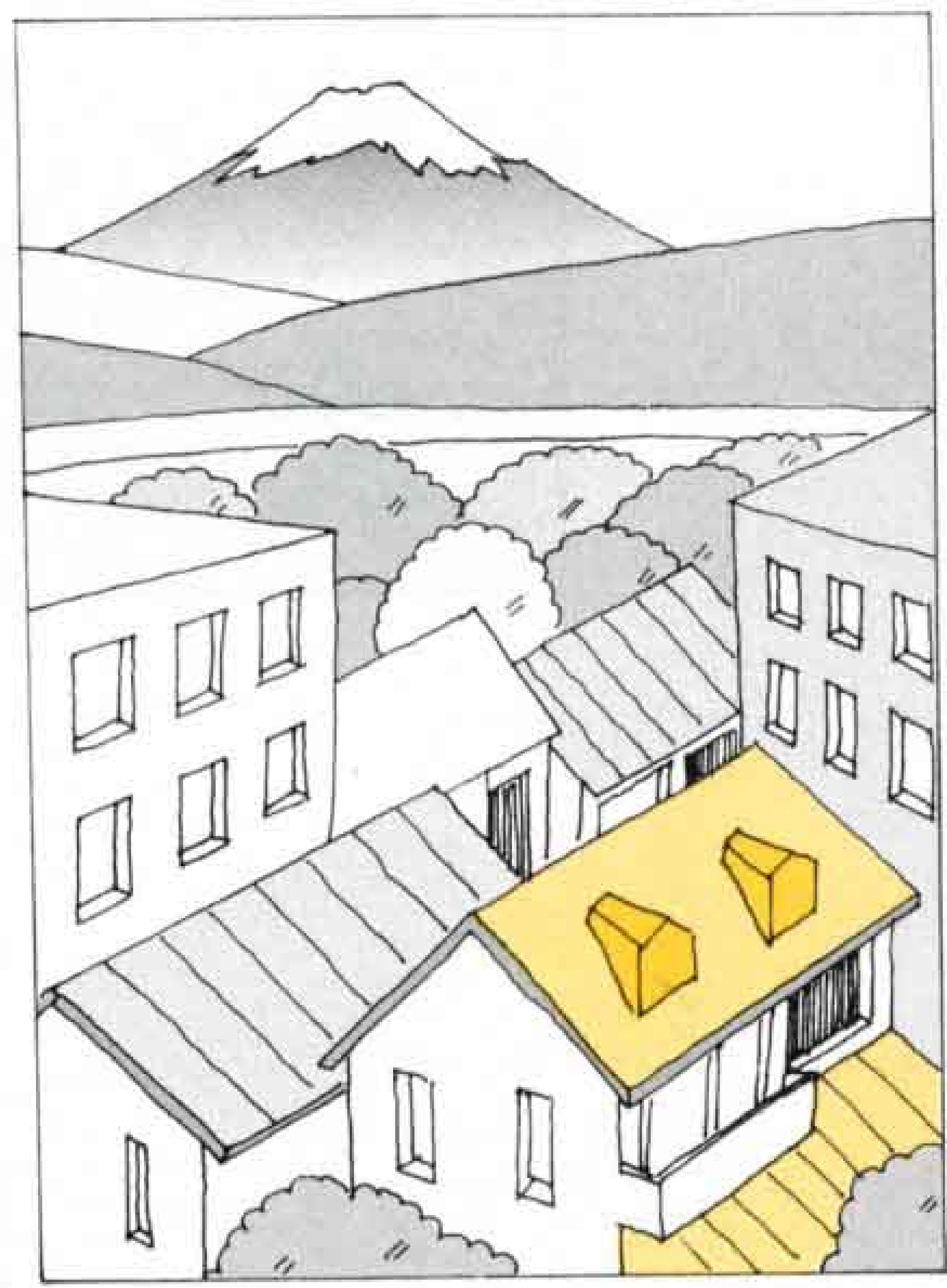

住居表示についての問い合わせは
 市民福祉部市民課管理係
 TEL 五一〇一二三
 内線 二二二七

まちかど★ ネットワーク

お便りください

このコーナーは、皆さんの地域のお話をお届けしています。広報広聴課 ☎51-0123 内線2823へお便りください。

ことしは、いよいよ「こどもの国」が着工します。富士山南麓に、二百〇〇という国内で最も大きい規模です。昨年度が募集した「こどもの国」夢に、市内から千五百五十件の応募がありました。県知事賞を受賞した、郷亜矢子さんの作品を紹介します。

こどもの国「夢」

雄大な富士山のふもとの街富士市。しかし、私たちは今までこの恵まれた自然を十分に生かし切っていなかったような気がします。今回「こどもの国」が建設されることになり、今こそ富士市を公害の街としてではなく、自然環境の豊かな街として全国的に紹介するいい機会だと思いました。

「こどもの国」の基本テーマは「森、水、大地そして友、夢と感動を求め、のびやかに生きる！」だそうです。私は「何ですてきなテーマだろう」と思いました。そして、どうしたら夢のある魅力的な「こどもの国」にできるか、創造をめぐるしてみました。私だったらまず、「こどもの国」のシンボルとなる丸太でつくった大きな建物を建てます。建物は、「とりで」のような外観が富士のすそ野には似合うのではないのでしょうか。そして、「こどもの国」のシンボル・マークを一般から公募して旗をつくり「とりで」に掲げます。

次に森や川や岩場、それに小さな山やつり橋、トンネルなどをつくりアスレチックコースにし、それだけでは単純なので、ところどころチェックポイントを設けてオ



富士中学校一年 郷 亜矢子さん

リエンテールリングを加えます。各チェックポイントには「やぐら」を建て、「一の丸」「二の丸」と名づけます。「やぐら」は展望台の役目も果たすわけです。

アスレチックオリエンテールリングの周りにはサイクリングやローラースケートのコースをどうしてもつくりたいです。広々としたコースで車や人を気にしないで、走ったりすべったりしたらどんなに気持ちがいいでしょう。

いろいろ考えていると夢がどんどんふくらんで限りがありません。そのほかに、のんびり高原の草花を觀賞しながら森林浴もしたいし、バードウォッチングができるような環境づくりも必要だと思います。また、車いすや乳母車なども用意しなければならぬものの一つです。

最後に、「こどもの国」は富士山を背景にしたとき、いかにその風景に溶け込めるかを頭に入れて建設するべきだと思います。そして市民一人一人の、いいえ、全国のみんなの心をときめかすような「こどもの国」にしたいです。

*紙面の都合で、一部省略させていただきます。

吉田久雄さん一家の 話してみましょ

ポルトガル語で

(6)

成人式が終わり、富士市では三千九百人が大人の仲間入りをしました。ブラジルには成人式はありませんが、選挙権の申請は十六歳からでき、車の免許証は十八歳で取得できます。

街と街の間が二十歳から百歳も離れているブラジルでは、車はもう必需品。タクシーや電車もないので、どこの家でもトラクターや乗用車など、二、三台は持っているのだそうです。また、車は日本と反対で右側を走ります。

ブラジルの道路は、法定速度八十キロ。国道は二車線とか三車線あるので、普通は百キロくらいで走り、追い越しもしよう。ところが、やっぱりレーダーで見ている警官に交通違反で捕まります。

警官は、黒いメガネに黒い皮ジャンパー、それに黒いブーツと黒づくめ。罰金は、スピード違反で日本の三倍くらい。しかし、警官はいろいろの小遣い銭を渡されると、すぐに勘弁してくれるそうです。

▶私はスピード違反で捕まりました。

Fui preso por alta Velocidade
(フーイ プレーゾ ポル アウタ
ヴェロシダーテ)

▶すみません。

Descupe me! (デスクーペ メ)



男の料理

シリーズ...⑥

ポリネシア風ステーキ

「材料」

- ・豚のロース(1人当たり100グラム
のもの1枚)
- ・しょうが
- ・ニンニク
- ・みりん(2分の1カップ)
- ・しょうゆ(2分の1カップ)
- ・カレー粉少々
- ・キャベツ
- ・トマト
- ・サラダ油

「所要時間」

- ・30分
- 「今月のシェフ」
- ・斉藤 智弘さん

(五貫島210-2)



二十歳になったらつくりたい 斉藤智弘さんに習った簡単肉料理

ことし成人式を迎えた斉藤智弘さんは、ただいま富士調理士学校で猛勉強中。午前は、調理実習。午後は、食品学や栄養学の授業が毎日続きます。

斉藤さんには、三月の卒業と同時に一流のコックになるための修業が待っています。そして、夢は独立して店を持つこと。

今回は、料理好きの人から、料理嫌いの人にもうってつけの簡単肉料理を習いました。料理の時間は、三十分もあれば十分。ただし、栄養学的に言えば、肉料理のときは野菜をたっぷりとりたいため、トマトやキャベツをたくさん添えて。コンソメの卵スープもあったら栄養満点。



つくり方

- (一) しょうがを、おろし金ですりおろす。
- (二) ニンニクを薄く切る。
- (三) ボールに、しょうが、ニンニク、みりん、しょうゆ、カレー粉を入れて、漬け汁をつくる。
- (四) 豚肉の筋に、切り込みを入れる。
- (五) 豚肉を漬け汁に十分間浸す。
- (六) キャベツを洗って千切りにする。きれいに切りたい。
- (七) フライパンに油を入れ、肉を焼く。焦げやすいので、火かけんに注意。
- (八) 残った漬け汁を煮てソースをつくる。キャベツにもかけると、とてもおいしい。



ひと

市内で初めての施設
「ひかりの丘」のホーム長

もち つき とし ひろ
望月敏啓さん

(境・64歳)



市内で初めての施設。厚原のスポーツ公園西側に、重度障害者の生活訓練ホーム「ひかりの丘」が完成しました。家庭での介護の負担を少しでも軽くしようというのが目的。こうした施設は市内で初めてで、初代のホーム長は、望月敏啓さんです。

「現在は、十九歳から二十九歳までの五人が通っています。みんな障害の程度が一、二級ですから目が離せない状態で、家庭での介護はとて大変だろうと思います。どれほどの助けになるのか

「正直言って三人の指導員は食事の世話もありますから、休憩がないような状態です。しかし皆熱心で、入所に目立った進歩は見えなくても『生活の自立が、いつかはきつ』の気持ちで頑張っています。

課題もあって、送り迎えをしてほしいとか給食の希望があります。これら一つ一つの問題を、みんなと一緒に考えながら少しずつ解決していこうと思っています。」

16 17 18 19 20 21 22 23 24 25 26 27 28

☐ は閉庁日です。

● ● 市民れんらく版 ● ●

● 琴修会「大正琴の集い」

とき 2月21日(日) 12:00~
ところ 富士文化センター
入場料 無料
問い合わせ 磯部てる子方へ (☎71-4866)

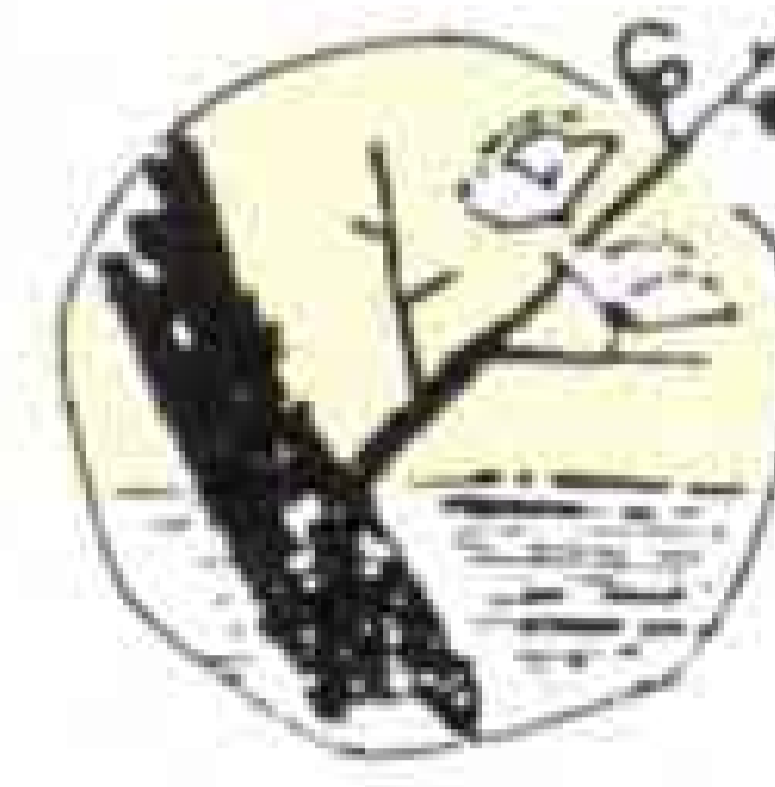

● 吉原公民館自主グループ「茶道」へのお誘い

とき 4月から毎月第1・3木曜日 10:00~12:00
ところ 吉原公民館和室
講師 望月三枝さん(裏千家)
問い合わせ 佐藤みよ子方へ (☎52-5692)

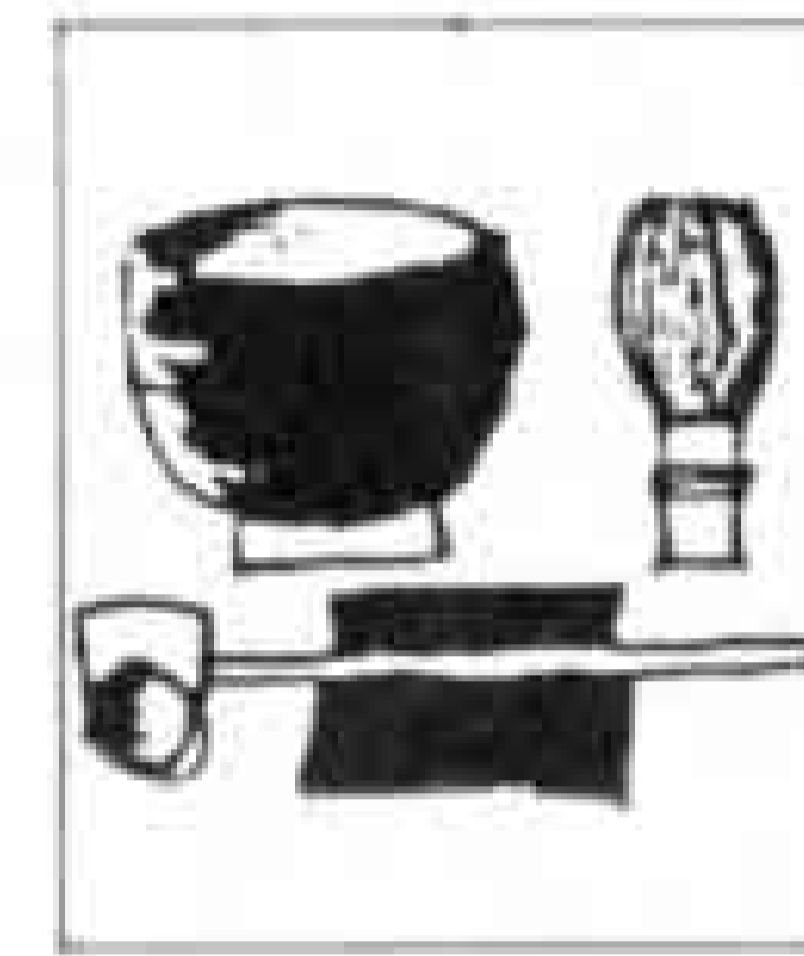

● 落合美都恵・豊島智美 ピアノ デュオ リサイタル

とき 2月27日(土) 19:00~
ところ 富士文化センター
入場料 1,000円(全席自由)
問い合わせ かやはら音楽事務所 (☎63-5787)



固定資産税の課税台帳を
お見せします

☎ 税務室資産税 内線 2381

市は、平成5年度の固定資産税・都市計画税の課税内容を、納税者の皆さんに知っていただくために、課税台帳をお見せします。

★市役所税務室資産税

・期間 3月1日(月)~22日(月)
・縦覧時間 平日 8:30~17:00
土曜日 8:30~12:30

★公民館

公民館名	縦覧期間
富士公民館	3月1日~3日
元吉原公民館	3月4日~8日
大淵公民館	3月9日~11日
吉永公民館	3月12日~16日
鷹岡公民館	3月17日~19日
・縦覧時間	平日 9:00~16:00 土曜日 9:00~12:00

我が家のアイドル

応募写真が多いため、掲載ができています。しばらくお待ちください。



秋山美穂ちゃん H.3.5.1生
父・幸久 母・一恵(一色)
「イヤリングつけて、これからデートなの?」

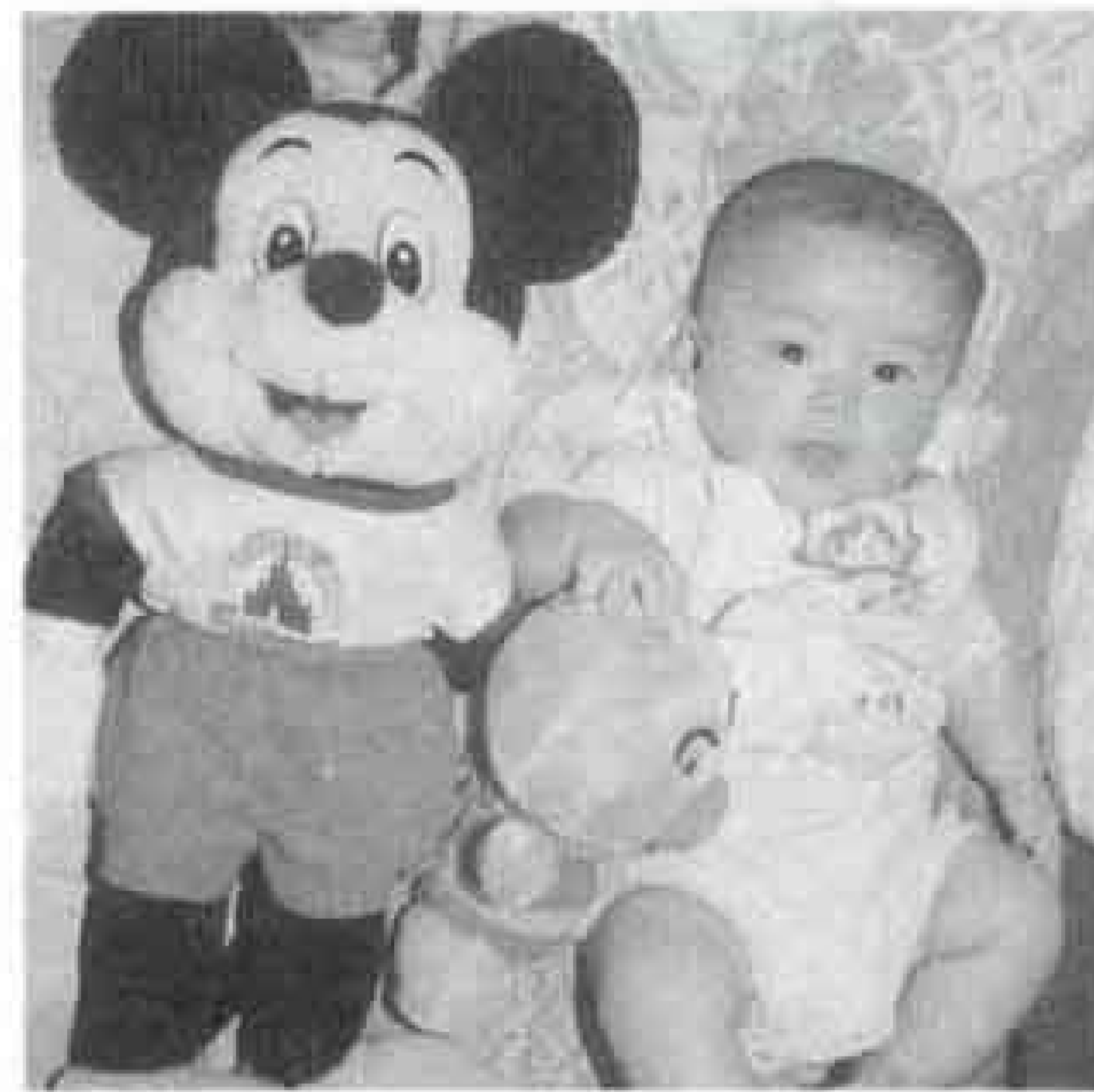

秋山恵秀ちゃん H.4.2.20生
父・恵一 母・光子(今宮)
「早く、ミッキーより大きくなりたいな!」



高木陽菜ちゃん S63.3.14生
由貴ちゃん H.3.12.30生 父・金光 母・早樹子(松岡)
「いつもお姉ちゃんにだっこなの」



田口優介ちゃん H.4.2.11生
父・幸徳 母・智子(五貫島)
「わ~い!ぼくの指からおいしいものできるんだヨ!」



伊佐治亜依ちゃん H.3.5.13生
父・文浩 母・智子(蓼原)
「おすましの私で一す!女の子らしく見えるでしょ!」



望月悠葵ちゃん H.1.6.26生
亜実ちゃん H.3.9.27生 父・広仁 母・咲子(大淵)
「パワーショベルは、2人の愛車です」



桃瀬貴理ちゃん H.3.10.20生
父・知之 母・淳子(久沢)
「去年は僕の初めての夏。スイカが大好きになりました」



山田拓磨ちゃん H.3.9.26生
父・康貴 母・理恵子(三ッ沢)
「僕、お姉ちゃんより女っぽいって評判なの」

暮らしのたより

2月-1 2 3 4 5 6 7 8 9 10 11 12 13 14 15

入札参加申請の追加受け付けをします

☎ 管財課 内線 2786

市の建設工事や物品などの入札参加申請の追加受け付けをします。
参加を希望する業者は、申請書を提出してください。
(申請書は、管財課に用意してあります)
とき 3月1日(月)～3月10日(水)
平日 9:00～16:00
土曜日 9:00～12:00
ところ 市役所7階 管財課

工芸教室の受講生募集

☎ 文化振興課 内線 2722

とき 3月6日(土) 9:30～12:00
ところ 市立博物館染色室
対象 工芸に興味のある人
定員 40人
内容 本藍染^{あいぞめ}についての講話と実技
講師 増井隆夫さん(染色工芸家)
持ち物 筆記用具、ノートなど
参加料 無料
申し込み 2月23日～27日に文化振興課へ

一緒に行きませんか 公共施設見学

☎ 広報広聴課 内線 2823

個人で参加できる公共施設見学を行います。早春の一日を、バスツアーで過ごしませんか。
とき 3月3日(水)・5日(金) 9:00～15:00
対象 市内に在住、在勤の人
定員 2日間とも各20人(先着順)
コース 岩本山公園→かりがね堤→博物館(企画展・水とくらし)→広見荘(昼食)→東部浄化センター→永明寺
持ち物 お弁当、水筒など
参加料 無料
申し込み 電話で直接広報広聴課へ



1993 vol.3 グラフふじができました

I think Natural Streams are just like Mothers. They sometimes reprimand me gently and sometimes reprimand me stringently. From this I can grow one or two sizes larger.

お近くの公民館や博物館など公共施設、また、お菓子屋さんでも無料でお分けしています。



問い合わせ 広報広聴課 内線2823

「水」をキーワードに富士を語ってみようと思いました。みずみずしい情報が満載です。水臭いことおっしゃらずに、あなたと水入らずで。ふじ「深」発見の旅へ、さあ、一緒に。

今回の「グラフふじ」は、この「水」をメインテーマに、風景・歴史・文化など、さまざまな角度から富士市の姿を探ってみました。見て楽しい「グラフふじ」をお手にとりてどうぞ。

話題



不景気風を吹き飛ばすように、天間の赤池一さんのお宅で「金のなる木」が咲きました。薄いピンクの可憐な花です。株をふやすのは簡単ですが、花が咲くまでに8年かかりました。赤池さんは、「縁起のいい花だから家族みんなが元気で過ごせそう」と、とても喜んでます。

子どものための 創作歌舞伎

牛若丸

とき 2月28日(日) 14:30～(昼の部) 18:00～(夜の部)
ところ 富士文化センター

入場料 前売り券 2,000円
当日券 2,500円

問い合わせ 富士文化センター ☎61-6262



新富士駅ステーションプラザFUJIの催し物

FUJIインペリアル ブラスアンサンブル

とき 2月28日(日) 14:00～
ところ 新富士駅ステーションプラザFUJI
入場無料
問い合わせ 文化振興課 内線2722

玄艸社書道展

とき 2月18日(木)～22日(月)
ところ 第1・2展示場

問い合わせ ステーションプラザFUJI ☎62-0456

16 17 18 19 20 21 22 23 24 25 26 27 28

☐ は閉庁日です。

**国民年金保険料の
出張徴収と年金相談**

☎ 国民年金課 内線 2344

市と社会保険事務所は、国民年金保険料の出張徴収と年金相談を行います。

月 日	公民館 (10:00~15:00)
3月1日(月)	吉原・伝法・広見
〃 2日(火)	鷹岡・丘・天間
〃 3日(水)	原田・吉永・須津
〃 4日(木)	元吉原・富士・富士駅南
〃 5日(金)	田子浦・富士南・岩松
〃 8日(月)	今泉・大淵・富士見台

問い合わせ

富士社会保険事務所 ☎61-1900

**16mm映写機
技術者養成講習会**

☎ 岩松公民館 63-5210

と き 3月6日(土) 13:00~17:00
 ところ 岩松公民館
 対 象 市内在住で18歳以上の人
 定 員 20人
 内 容 映写機の構造・操作・実技
 持ち物 筆記用具、写真(縦3枚×横2枚裏に氏名を記入)
 受講料 無料
 ◆講習を終了し、16mm映写技術者認定証を取得すると、市所有のフィルムや映写機を無料で使用することができます。
 申し込み 3月1日までに、富士☎63-5211、富士駅南☎63-2625、富士南☎64-3632、田子浦☎63-5209、岩松☎63-5210の各公民館へ

**農業委員会委員選挙人
名簿をお見せします**

☎ 選挙管理委員会 内線 2670

選挙管理委員会は、農業委員会委員選挙人名簿をお見せします。

この名簿に名前が記載されていないと、農業委員会委員選挙の投票もリコールもできなくなります。掲載されているかどうか、期間内にお確かめください。

また、選挙権や被選挙権のある人で掲載申請をしなかった人や異議のある人は、この期間中にお申し出ください。

縦覧期間 2月23日(火)~3月9日(火)

縦覧場所 市選挙管理委員会事務局

差押財産の公売

☎ 税務室収税第2担当 内線 2367

市は、富士税務署、富士財務事務所、富士宮市、芝川町と合同で電話加入権の公売を行います。

どなたでも入札に参加できます。

と き 2月23日(火) 10:40~11:00
 ところ 富士総合庁舎3階会議室
 公売財産 電話加入権

問い合わせ 富士財務事務所 納税課

☎65-2123へ

児童手当振り込みのお知らせ

児童手当2月期(10~1月分)を、2月10日に受給者の口座に振り込みます。

問い合わせ 児童課 内線2326

**軽自動車の名義変更、
廃車手続は3月末までに**

☎ 税務室市民税 内線 2355

軽自動車税は、毎年4月1日現在で課税されます。バイクなどを、他人に譲って名義変更をしなかったり、紛失や不用のバイクなどの廃車手続をしないでそのままにしておくと税金がかかります。手続は、3月中に済ませてください。なお、年の中途での軽自動車などの購入には課税されません。また、廃車の場合も還付はありません。

◆手続の場所

☆原動機付自転車(125cc以下)・小型特殊自動車は

…税務室市民税、第二担当1番窓口

☆二輪の軽自動車(126cc~250cc)は

…県自動車会議所内軽自動車協会

(沼津市原) ☎0559-66-9772

☆二輪の小型自動車(251cc以上)は

…静岡陸運支局沼津検査登録事務所

(沼津市原) ☎0559-66-1130

☆軽自動車(軽三輪、軽四輪)は

…軽自動車検査協会(長泉町下土狩)

☎0559-88-3847

◆軽自動車税の納期限 5月31日

◆身体・精神障害者の減免について

身体障害者や精神障害者もしくは精神障害者が所有(18歳未満の障害者と生計をともにする人が所有する場合も含む)する軽自動車などで、要件を満たす場合は、1台に限り減免を受けることができます。減免申請は、納税通知書を持って納期限の7日前(5月24日)までにしてください。

2月の休日当直医

内科
 小児科 救急医療センター 51-0099 津田
 外科
 ●診療時間
 平日 午後7時~翌朝8時
 土曜日 午後2時~翌朝8時
 日曜祭日 午前9時~翌朝8時

◆2月7日(日)

眼科 安藤眼科医院⁽⁰⁵⁴⁴⁾ 26-8833 富士宮
 産婦人科 谷産婦人科 61-0039 八幡町
 耳鼻科 込宮病院⁽⁰⁵⁵⁹⁾ 21-0135 沼津
 柔道整復 名倉堂接骨院 63-5554 本市場

◆2月11日(木)

産婦人科 武田産婦人科 63-5122 宮島
 耳鼻科 崎川医院⁽⁰⁵⁵⁹⁾ 75-9131 駿東郡
 柔道整復 朝岡接骨院 52-2876 今泉1

◆2月14日(日)

眼科 つるが眼科医院 63-1090 水戸島
 産婦人科 北西産婦人科 61-0119 本市場
 耳鼻科 杉山医院⁽⁰⁵⁵⁹⁾ 62-3192 沼津
 柔道整復 駅南望月接骨院 61-3405 上横割

◆2月21日(日)

眼科 小森眼科医院 52-1526 緑町
 産婦人科 遠藤産婦人科 52-1941 吉原3
 耳鼻科 よねやま耳鼻科 53-6885 永田町
 " 山本医院⁽⁰⁵⁵⁹⁾ 75-1982 三島

柔道整復 藤原接骨院 21-3309 神戸

◆2月28日(日)

眼科 阿部眼科医院 61-5810 松岡
 産婦人科 長野産婦人科 61-1907 柚木
 耳鼻科 仙石医院⁽⁰⁵⁵⁹⁾ 31-0533 沼津
 柔道整復 田辺接骨院 61-5490 柚木

◎休日救急歯科診療

診療時間 午前9時~午後4時

診療場所 歯科医師会館☎53-5555

平日夜間及び休日当直医の
 問い合わせは……

☎51-9999

暮らしのたより

2月- 1 2 3 4 5 6 7 8 9 10 11 12 13 14 15

中央病院の臨時職員 (看護婦)を募集します

☎ 市立中央病院 52-1131

臨時職員(看護婦)を募集します。
資格 看護婦か准看護婦の資格を有する人で、年齢が平成5年4月1日現在で満45歳以下の人
募集人員 10人程度
勤務時間 8:15~17:00
必要書類 ・履歴書(中央病院庶務課に用意してあります)
・免許証の写し
受付期間 3月13日(土)まで
申し込み 市立中央病院庶務課へ申し込んでください

ミニバスケットボール教室 生徒募集

☎ 体育振興課 内線 2727

対象 市内の小学校4年生以上の男女生徒
定員 男子...30人
女子...50人
期間 4月から1年間、毎週金曜日 17:00~19:00(開講式 4月16日)
会場 吉原小学校体育館
入会金 1,000円
申し込み 3月5日の17:00~19:00に吉原小学校体育館で申し込んでください
問い合わせ 小林方 (☎51-2350)

一公害健康被害予防事業一 水泳教室生徒募集

☎ 保健婦人センター 64-8990

期間 4月~平成6年3月まで、毎週水曜日 18:00~20:00
ところ 富士総合運動公園温水プール
対象 昭和56年4月2日~平成元年4月1日に生まれた、市内在住の気管支ぜんそく児童(主治医の診断書と家族の送迎が必要です)
定員 50人(先着順)
参加料 無料
申し込み 3月1日~3日に保健婦人センターへ申し込んでください

保健婦人センターの臨時職員 (保健婦・看護婦)を募集します

☎ 保健婦人センター 64-8990

資格 保健婦・看護婦・准看護婦の資格を有する人で、満50歳以下の人
雇用期間 平成5年4月1日~平成6年3月31日
★保健婦・看護婦
業務内容 成人、母子保健などの保健事業に従事
勤務形態
①土・日を除く毎日 8:30~17:00
②週3日 9:00~16:30
募集人員 ①2人、②1人
★訪問看護婦
業務内容 在宅療養者の訪問看護
勤務形態 1ヵ月に8日~10日程度
勤務時間 9:00~16:30
募集人員 若干名
申し込み 必要書類(センターにあります)を添えて申し込んでください

一県営住宅一 江尾団地の入居者を募集

☎ 建設部管理課 内線 2493

団地名 県営江尾団地
所在地 富士市江尾217-1
種別 第1種
戸数 24戸
構造 鉄筋コンクリート4階建
家賃 4万8,000円(予定)
敷金 家賃の3ヵ月分
入居予定日 4月1日
資格 県や公営住宅法に定める入居基準に適合する人
募集期間 2月15日~22日 10:00~16:00(土・日曜日は除きます)
※駐車料金3,000円(予定)を別途徴収します
申し込み・問い合わせ 富士市本市場441-1 静岡県富士総合庁舎5階、県富士土木事務所建築住宅課へ (☎65-2246)

センター婦人がん検診

☎ 保健婦人センター 64-8992

とき 2月26日(金)・3月9日(火)
ところ 保健婦人センター
受付時間 13:30~14:15
対象 30歳以上の女性
内容 子宮がん・乳がん検診
受診料 1,100円(70歳以上等は無料)
※受診予約が必要です。
申し込み 保健婦人センターへ

富士市の公園と緑地マップ

「だいすき! みどり」

を差し上げます。
ご希望の方は、直接みどりの課へ
(内線 2666)



園芸コーナー

部屋に緑を

—観葉植物を育てる—

観葉植物は、インテリアとして殺風景な部屋に彩りを添え、私たちの心をなごませてくれます。基礎的な知識を身につけ、部屋にさわやかなグリーンを演出してみましょ。

【育て方のポイント】

★生長期 (5月~9月)

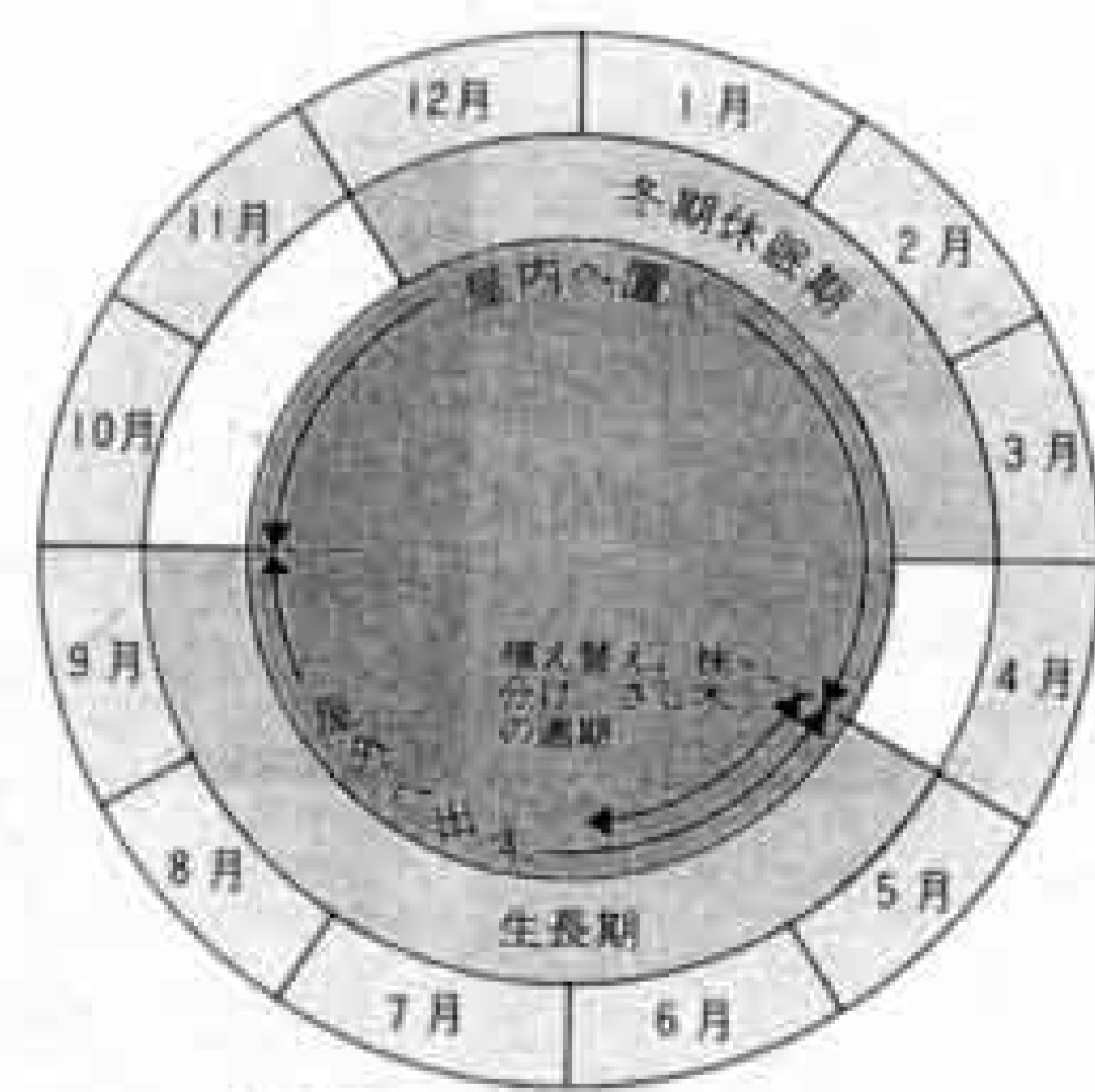

植え替えは1~2年おきにする

・水と肥料を与えます。

①肥料はチッソ分の多い観葉植物用肥料がよいでしょう。

②室内に長く置くときは、カリ分の多い肥料を与えます。

③水は十分に与えます。

・屋外に出すとよいでしょう。

・葉水をかけましょう。

★冬季休眠期 (12月~3月)

・室温は最低5度以上、できれば10度

以上に保つとよいでしょう。

・水は鉢土表面全体が乾いてから与えます。

・肥料は不要です。(10月~4月)

・株分け、植え替えはしません。

・葉水は不要です。

・週1回霧水します。

【適する植物】

ペゴニア、ポインセチア、ヤシ類、アイビー、シュロチク、ゴムノキ類、カポック、カンノンチク

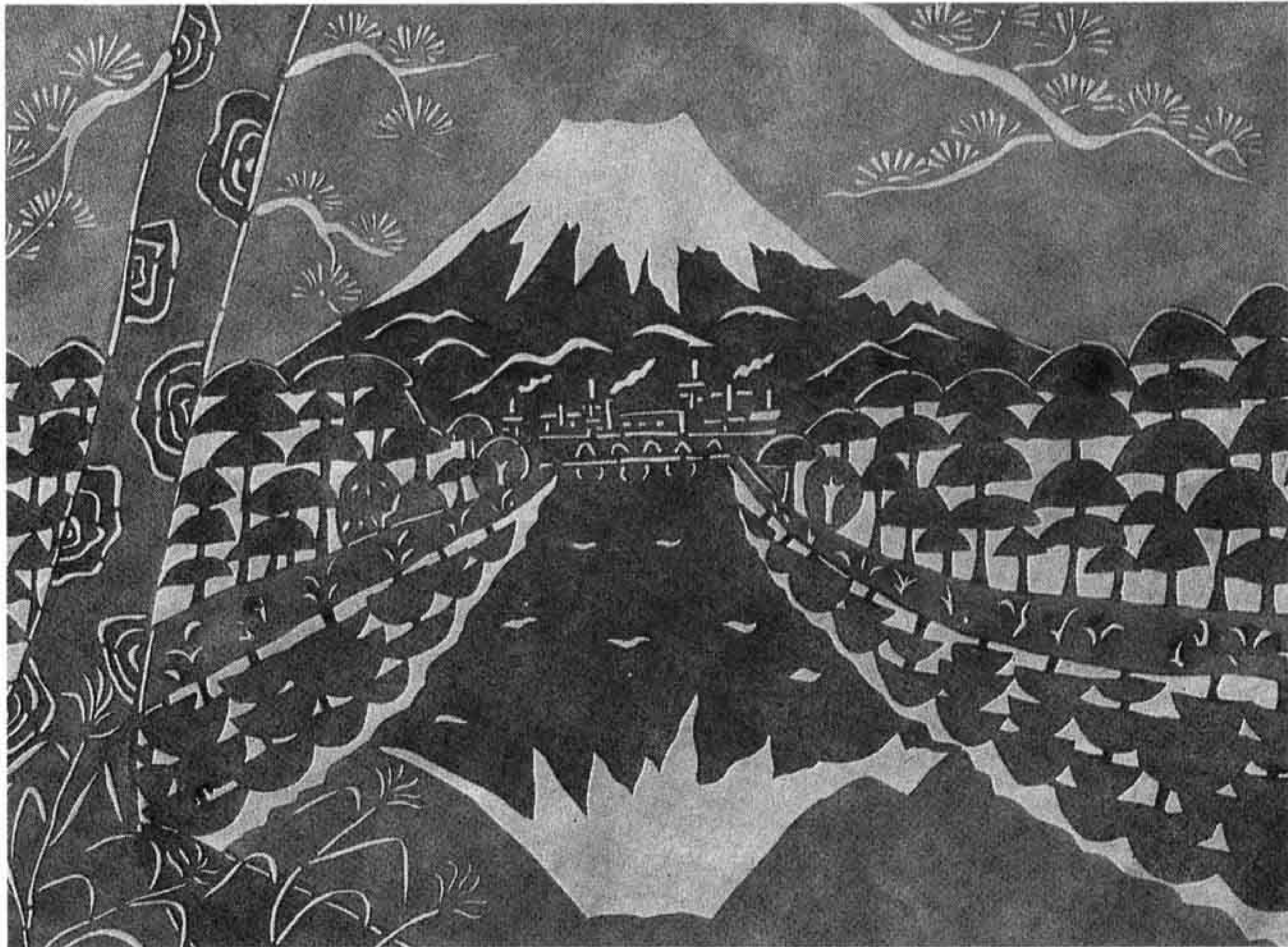

わが心のふるさと富士山

9

型染めと文

木村ふじ子さん

津田町二〇七



さかさ富士

昭和三十五、六年ころの田子の浦です。

私は、おじの単車に揺られてこの場所を通り、よく鈴川へ遊びに行きました。この一帯は沼川と呼ばれ、松林に覆われ昼でも薄暗く寂しいところでした。

しかし、水面に映るさかさ富士は、とても雄大でした。その当時の風景は、今だに私の目に焼きついて離れません。山部赤人が称賛した昔と変わらず、今もその姿をとどめています。

こちら編集室

「こちら編集室」あてに、匿名のお手紙をくださった〇〇さん。お元気ですか。

12月5日号のこのコーナーで、「広報ふじが読まれていない、寂しい」と書いたところ、さっそく「興味深く読んでいます。頑張っ

て」と、うれしいお手紙が届きました。ありがとうございます。

さまざまな生き方や、違った価値観を持つ人と出会える幸せ。これを大きな財産として、ことしは大きく羽ばたきたいと思います。ご意見をお聞かせください。

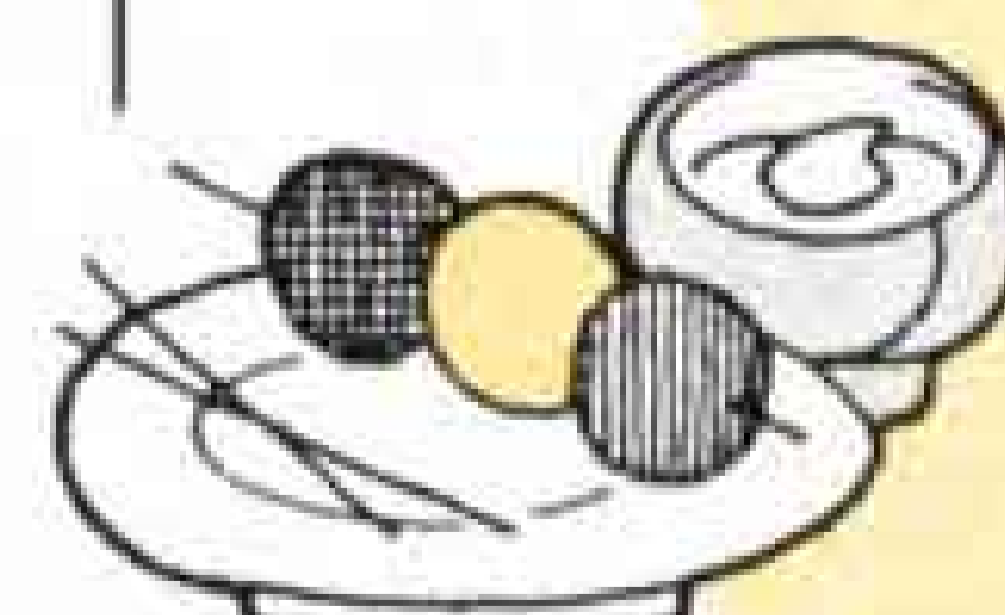

水ぬるむ春にふさわしい、個人で参加できる公共施設見学を計画しました。お弁当を持って一緒に行きませんか。

今回のテーマは「水」。かりがね堤に水との戦いの歴史を見、きわめつきの永明寺では、心静かに水と語らっていただきます。9ページをごらんになって、ぜひご参加ください。

広報ふじは環境にやさしい再生紙を使っています