

晴れの日を 祝う花

中里八幡町
松下賢次さん・43歳

バラは、市民の花。
美しさと豪華さでは一級品です。
松下さんのバラ園は、いちご栽培から転作して二年目。八重咲きの真紅や純白の五千株が収穫時期を迎えました。
バラは、晴れの日を祝う花。希望に満ちた明るい未来の象徴です。

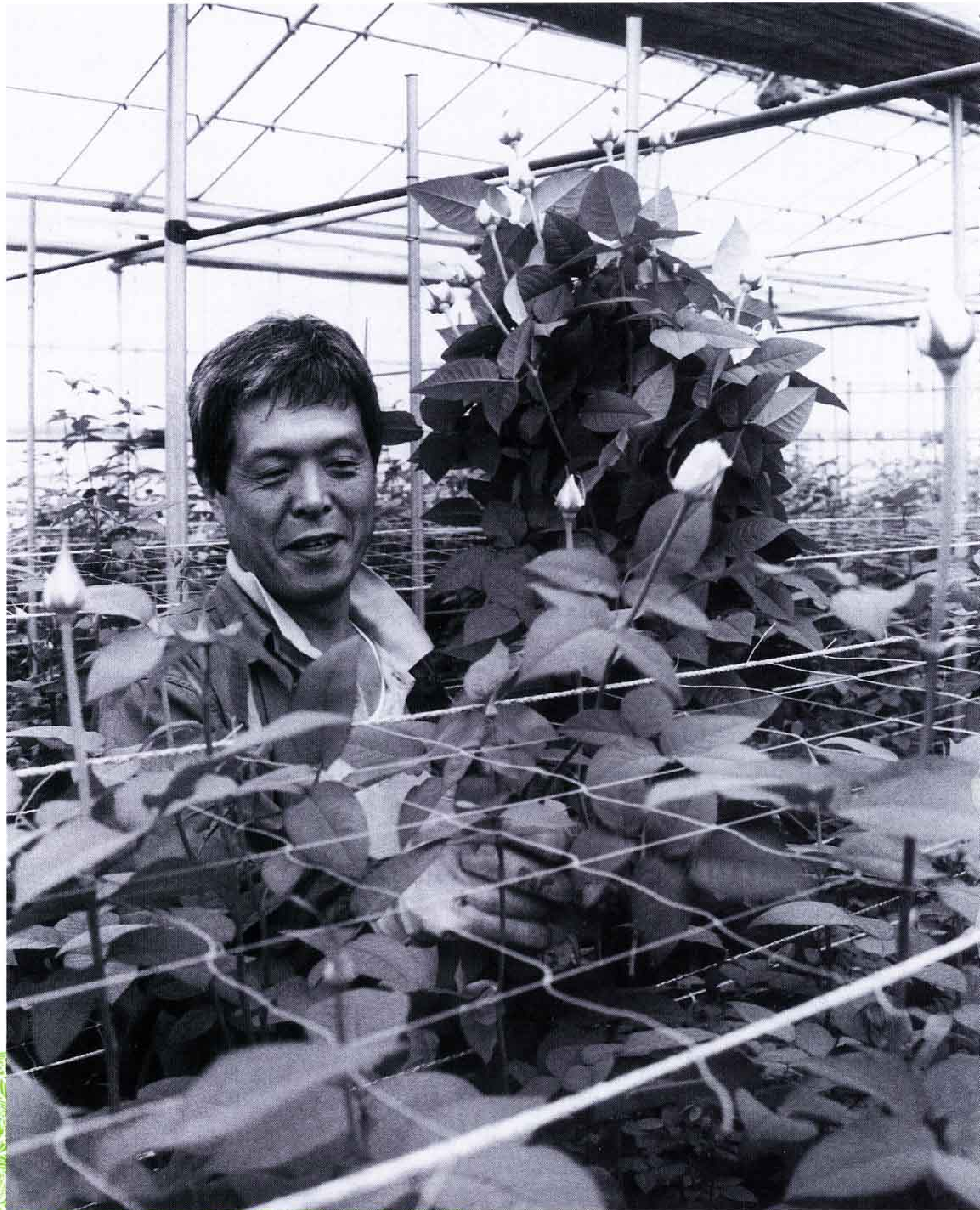

- 2・3 平成4年度の施政方針
- 4・5 一般会計 予算のあらまし
- 6・7 まちかどネットワーク
- 8~11 暮らしのたより
- 12 個性派の道具たち



住みよりの宣言

誇りを持つふるまちなつへん

芽吹きいのちのときを迎えました。
生命の息吹あふれる四月。
いよいよ、

平成四年度のスタートです。
鈴木市長は先ごろの市議会で
二十一世紀に向けて、
富士市の発展をより確かなも
のにするための、施政方針を
発表しました。

この中で市長は、「未来に託す
人づくりと都市の創造」を、
市政運営の基本としました。

まちづくりは、人づくり。

自然や歴史、そして文化や産
業を生かした個性的なまちづ
くり。また、

市民の皆さんや企業も行政も
一体となった、だれもが誇り
を持てるまちづくりに、
積極的に取り組みたいと述べ
ています。

今回は、まちづくりにかける
市長の意気込みや、予算のあ
らましをお知らせします。

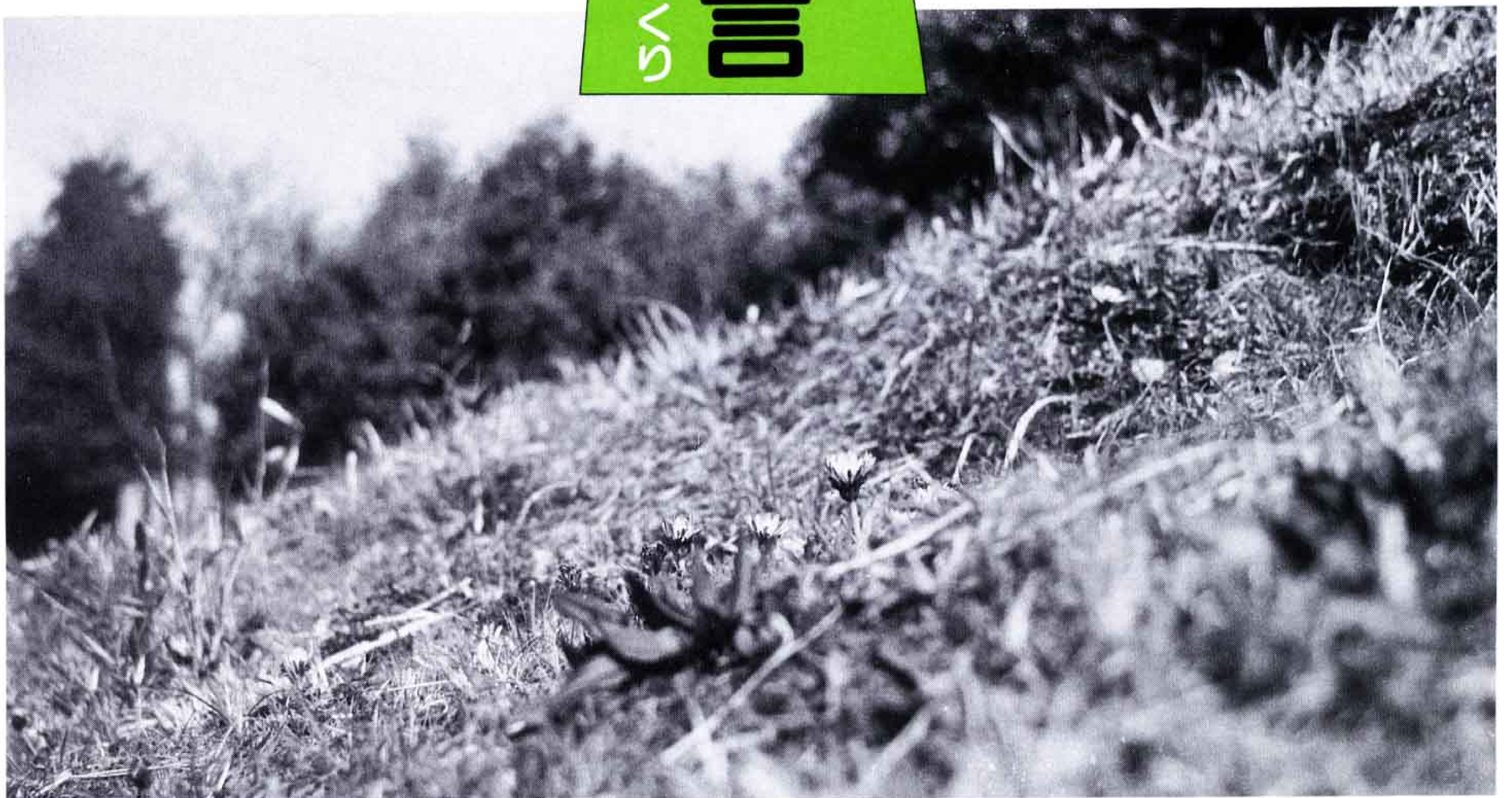

平成4年度 鈴木市長の施政方針

新しい発想で、
富士山に見合った街に。

「^{まち}都市は^{ひら}人が拓く」。これは、私の信念です。街に道路をつくり、施設をつくり、下水道を整備する。

これは、お金があればできることです。

しかし、私たちの住む街だから、人間にやさしい街にしたい。

愛着を感じ、自慢できる街にしたい。

人が皆、集まってくる街にしたい。

そんな街にするには、道路をつくるにしても、施設をつくるにしても、創意工夫や常に新しい発想で取り組むことが大切です。

また、22万8千人の市民の皆さんが、「みんなで、まちづくりを進めよう」と考える意気込みも、とても大事なことだと思います。

同じお金を使うにしても、協力し知恵を出し合えば、生きたお金の使い方ができます。

街の方向性を決めるのは、人の力。

それに大きくかかわるのも、人の力。

ですから、「都市は人が拓く」と、私は定義づけたわけです。

よく、まちづくりは人づくりだとも言われます。

平成4年度は、心豊かな人づくりの街をめざすための事業に、最高の156億8千万円を使います。

その中でも、一番の事業は文化会館の建設。

3カ年の継続事業で、今年度は総額162億円の半分、80億2千万円を使います。

平成5年秋のオープンを目指して、工事も順調に進んでいます。

吉原商業高校の改築には、23億6千万円。

国際化や情報化の時代に対応できる人材を育てたいと考えています。

小学校では、(仮称)富士中部小学校の建設に、17億4千万円。

環境もいいし、校舎もユニークでモダンだから、子供たちがきっと喜んでくれるでしょう。

創造性豊かな人間形成のためにも、教育環境は十分な整備をします。

また、都市景観も重要な課題です。

並木があり、緑地帯があり、色彩や建て方を工夫してある街は、温かさや柔らかさを感じます。

私は常々、人間にとって一番安心でき、安らぎを与えてくれる色は、緑だと思っています。

企業の皆さんにもご協力いただいて、「工業の街もこんなに美しいのか」と言われる街にしたい。

そのためにも、「富士市に緑を」のキャンペーンは、これからもずっと続けます。

そしてこれが、日本一の富士山に見合った街になることだし、だれもが誇りを持てるまちづくりにつながることだと思います。

一般会計は703億6,000万円

| | |
|------|---------------|
| 一般会計 | 703億6,000万円 |
| 特別会計 | 273億2,836万円 |
| 企業会計 | 146億9,787万円 |
| 合計 | 1,123億8,623万円 |

健康で住みよいまち

32億1,355万円

保健 (1億1,632万円)

三種混合やインフルエンザの予防接種、健康世帯への褒賞、小・中学生の心臓検査など

医療 (29億2,435万円)

看護専門学校の新築、中央病院の増床、外科や耳鼻科の救急医療業務委託など

環境汚染防止 (5,801万円)

合併処理浄化槽の設置費補助、公害除去資金貸付の利子補給、テレメーターの整備など

廃棄物処理 (1億1,487万円)

廃棄物の埋め立て処分、第二清掃工場の改築、資源ごみ(空ビン・カン)の処理など

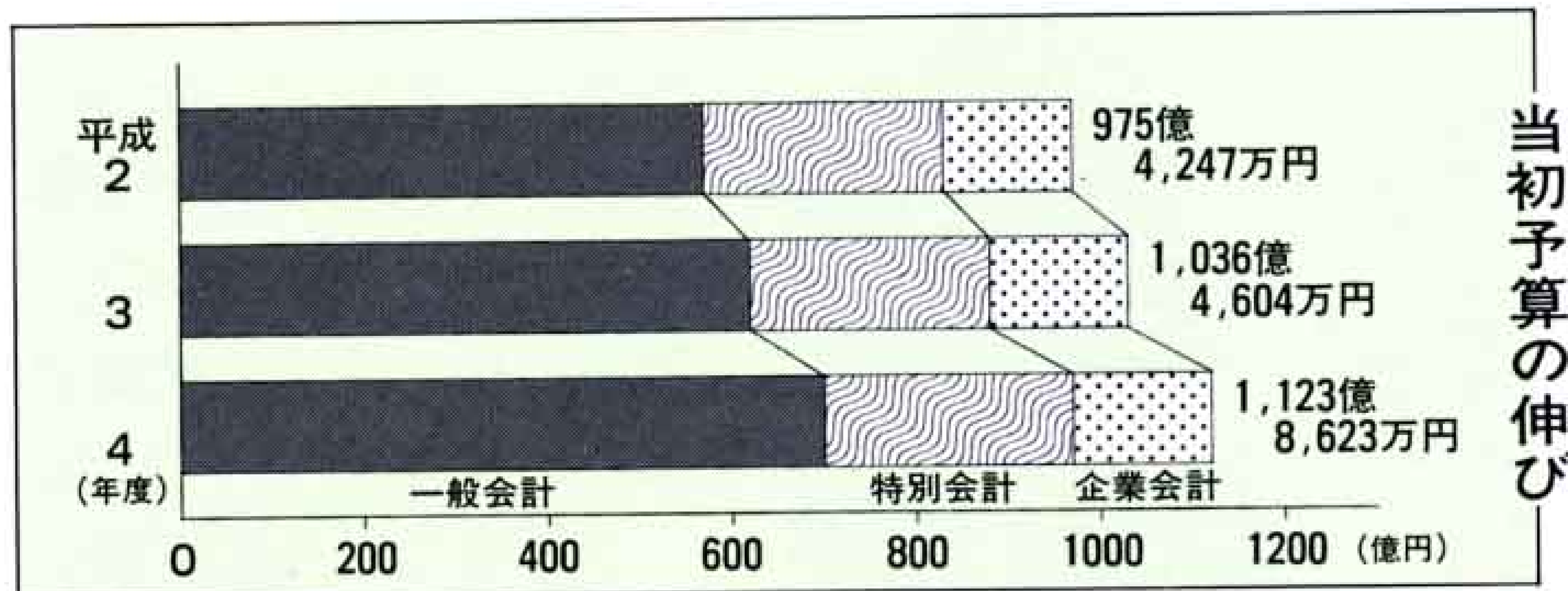

平成4年度の予算が決まりました。

一般会計の歳入は、703億6,000万円です。このうち、皆さんから納めていただく市税の総額は、417億9,690万円。歳入の59.4%を占めています。

歳出では、文化会館の建設、吉原商業高校の改築、(仮称)富士中部小学校の新設など、重要な事業がメジロ押し。ここでは、「ふじ21世紀プラン」の7項目に基づきお知らせします。どこにどれだけのお金が使われるのか、ご覧ください。



文化会館の建設現場

ふれあいのある快適なまち

132億 265万円

コミュニティ (8,075万円)

公民館で諸証明交付、公会堂の新築や改築費の補助、市政カレンダーの作成など

市街地整備 (16億7,788万円)

富士中部土地区画整理事業の建物移転補償、ふるさとの顔づくりモデル事業、富士駅周辺の土地区画整理事業など

住宅 (10億2,713万円)

市営吉原団地の住宅建てかえなど

生活道路 (20億2,547万円)

市道の新設や改良、富士本町商店街の周辺修景整備など

都市計画 (22億 464万円)

都市計画街路の新設や改良など

上水道 (10億4,298万円)

送配水管の布設、水源地や配水池の整備など

下水道 (51億1,780万円)

公共下水道の整備、都市下水路の整備など

市街地景観 (2,600万円)

潤井川の河川緑化など

緑豊かな安全なまち

38億3,403万円

緑と自然 (3億 772万円)

浮島ヶ原自然公園の土地取得、臨港富士線の街路樹植栽、苗木や球根の配布など

公園・緑地 (13億5,364万円)

広見公園の土地取得、総合運動公園の広場整備、米の宮公園の土地取得など

風水害の防止 (12億3,687万円)

宮島堀川の河川改良、原田の雨水貯留池工事、上堀放水路の土地取得など

地震防災 (3億3,417万円)

原田公園避難地の整備、小・中学校のガラス飛散防止事業など

消防・救急 (1億8,820万円)

防火水槽や消火栓の整備、第15分団の消防団詰所の土地取得、消防自動車の更新など

防犯 (2,911万円)

防犯灯の電気料補助など

交通安全 (3億8,432万円)

田子浦鷹岡線の歩道整備、文化会館前の横断歩道橋設置工事など

こんなところに これだけ使います

心豊かな人づくりのまち

156億8,324万円

- 幼児教育（1億6,975万円）
就園奨励費の補助など
- 義務教育（30億2,440万円）
富士中部小学校の建設、須津中学校の屋内運動場の建設、元吉原小・元吉原中・岩松中の校舎改装工事など
- 高等学校教育（23億6,530万円）
吉原商業高等学校の校舎改築
- 社会教育（2億7,537万円）
広見公民館の移転改築、生涯学習の推進など
- 青少年の健全育成（5,723万円）
青少年の船や相談事業など
- 芸術・文化（95億5,307万円）
中央図書館の土地取得、文化会館建設、富士市文化振興財団設立など
- 文化財保護（1,514万円） 琴平古墳保護事業など
- 国際文化交流（1億3,798万円）
国際交流基金の積み立て、友好交流事業など
- スポーツ・レクリエーション活動（8,500万円）
総合運動公園テニスコート改修など

思いやりのある福祉のまち

28億2,270万円

- 社会福祉（1億7,262万円）
広見荘、東部市民プラザ、田子浦荘、鷹岡市民プラザの運営委託、民間福祉施設の整備など
- 児童福祉（4億3,783万円）
鷹岡保育園と西保育園の改築、民間保育所の運営費や施設整備費の補助、児童遊び場の遊具整備など
- 心身障害者（2億2,585万円）
重度心身障害児(者)の医療費助成、特別障害者手当の支給、精神障害者の医療費助成、ホームヘルプサービス事業など
- 障害者の社会参加（1億6,683万円）
重度障害児(者)の生活訓練ホーム建設、障害者福祉都市推進事業、心身障害者の小規模授産事業費補助など
- 母子・父子家庭（8,368万円）
乳幼児や母子家庭の医療費助成など
- 勤労者（17億3,589万円）
勤労者の住宅建設資金貸し付け事業、くらしの資金貸し付け事業など

生き生きとした産業のまち

26億5,171万円

- 工業（3億4,349万円）
中小企業の資金融資、紙の国百年祭補助など
- 商業（7億 95万円）
小口・季節資金融資など
- 観光（2,405万円） 案内標識の整備など
- 農業（11億2,101万円） 土地改良事業など
- 林業（4億6,221万円） 林道の整備など

高齢者の生きがいと活力あるまち

10億 948万円

- 健康の保持（1億8,109万円）
お年寄りの健康診査や健康教育など
- 高齢者医療（580万円） お年寄りの医療費助成
- 在宅福祉（3億3,820万円）
老人ホームヘルプサービス事業、お年寄りのデイ・サービスやリフレッシュ事業など
- 福祉施設（1,000万円） 天間荘の整備補助
- 高齢者の社会参加（4億7,439万円）
高齢者就業センターの建設、シルバー人材センターの補助、老人クラブの活動助成など

今泉小学校の授業風景



まちがど ネットワーク

お便りください

このコーナーは、皆さんの地域の話題を中心にお届けします。

お便りや出来事を広報広聴課へ51-0123内線2822へお寄せください。

市長への 手紙から

街の中にだれでも 気軽に入れる図書館を

私は読書会の活動で、中央図書館へよく出かけますが、鷹岡地区の人たちは、場所をあまり知らないようです。街の真ん中に、だれでも気軽に入れる図書館ができることを、今から夢見ています。

〈市長への手紙〉

古色蒼然とした今泉の中央図書館が、今度新しく建てかえられることを聞き、大変うれしく思っています。私は、鷹岡で小さな書店を営んでいます。ある先生に、「街の真ん中に本屋さんがあるのは、とてもいいものですね」と、さりげなく言われたその言葉を、今でも誇りに思っています。

鷹岡地区の人たちは、あまり中央図書館のことを知らないようですし、地理的にもちよっとわかりにくいように感じます。

街の真ん中に、だれでも気軽に入れる図書館ができることを、今から夢見ています。

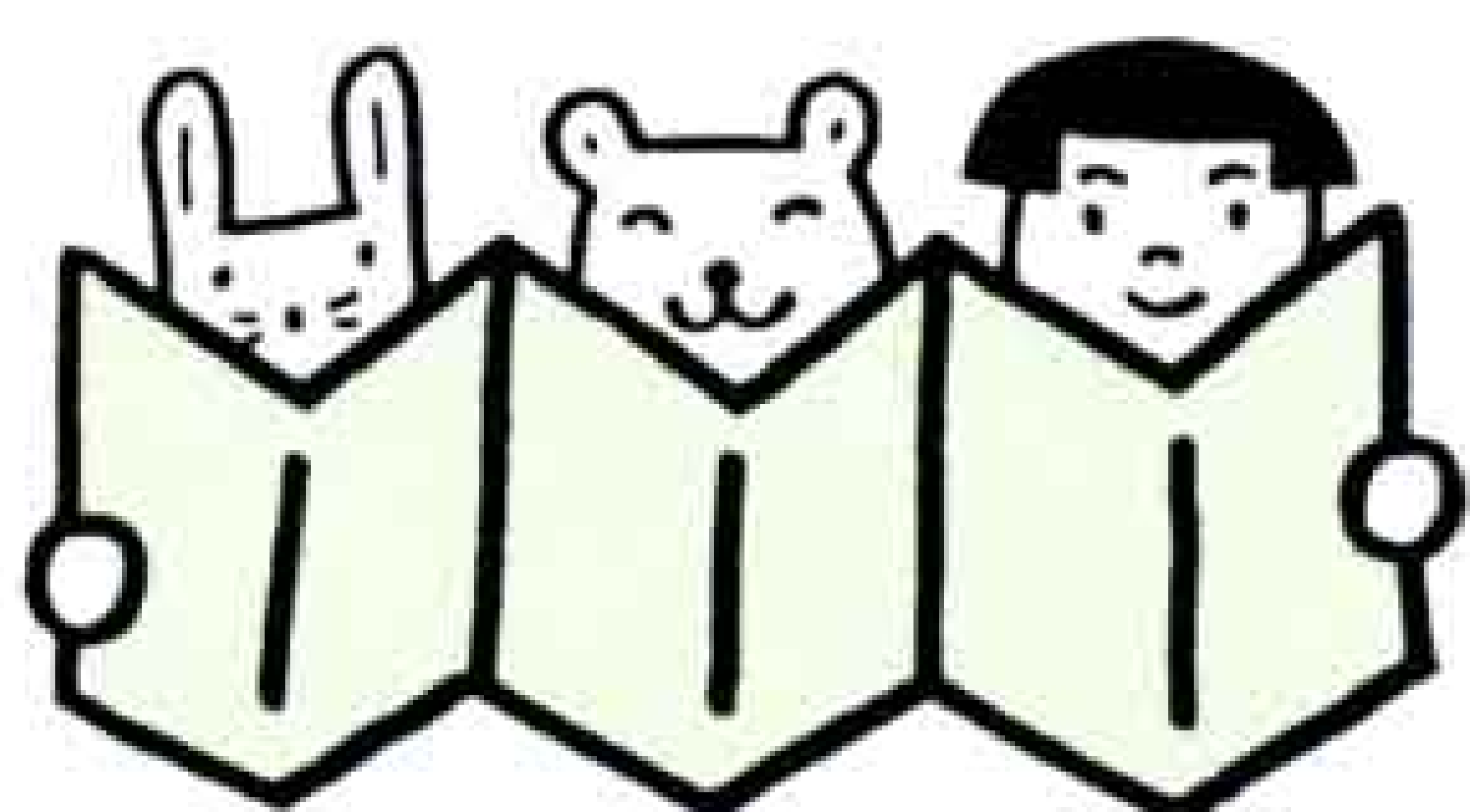

渡辺美喜さん

親しまれ
広く利用できる図書館に

〈市長の答え〉

市長への手紙をいただきありがとうございます。日ごろから、読書会の活動などを通して、図書館へのご協力を感謝いたします。

さて、図書館の建設についてですが、いよいよ新中央図書館の新築の準備を開始しました。建設着工は、平成五年度からの予定です。今年度は、まず十億円での土地の取得と、六千二百万円で設計の委託を行います。

図書館は、生涯学習と情報化時代、加えて高齢化社会を一度に迎えます。建設に際しても、市民の皆さんのご意見やご要望を十分にお伺いし、親しまれ、広く利用していただけるよう、心がけていきます。

わいわい広場

え〜お笑いを一席



駿河荘の大広間で、富士見台公民館の高齢者学級が開かれました。きょうは、「落語を聞く会」。ひな人形が飾られた大広間は、駿河荘のお年寄りも集まって大にぎわい。

演ずるのは、静岡大学の「落語愛好者の会」の皆さんで、麻雀亭狂助さんや、あわ家法夢乱さんなど四人。着物を着て、おはよしの TeeP も用意しての熱演です。終わりに、うまく話の落ちをつけると、やんやの拍手喝采でした。

インディアカっておもしろい

富士公民館の成人講座「インディアカ教室」の皆さんは、講座が修了してからは同好会を結成。昨年からは、白井京子さんを会長に「富士トマトクラブ」と改名。めきめきと腕を上げ、今では市民インディアカ大会で優勝するほど。



こんなところに 市民憲章

1. 富士山のように美しく
自然を愛し
きれいな環境をつくります

お便所の掃除を続けて

「お便所の汚れているのが気になって、掃除を始めて3年になります。知らない間に、こんなにたっちゃって。」

本市場の米の宮公園の近くに住む大西たま子さんは、毎週月曜日になると、公園の中にある公衆便所を掃除しています。

「最初のころはとても汚れていたのに、このごろはだんだんきれいになってきて、少しの時間で済むようになりました。汚れていると、汚しても気にならない私たちの心理。きれいだと、使う人も気をつけるんですね。」



一緒にやりませんか ネットワーカーを

「私と一緒に、まちかどネットワーカーの仕事をやってみませんか」と呼びかけているのは、ただ今ワーカーさんとして活躍中の、池谷倫代さん。広報ふじの頼もしい助っ人です。さあ、ことしはあなたもぜひ！

『池谷倫代です。まちかどネットワーカーの仕事を始め二年目です。この庭に、こんな変わった花が咲いているとか、素敵に生きている人を、ひとり占めにしないでみんなに教えてあげたくて応募しました。決して、のぞきのたぐいじゃありません。念のため。いろんな人との出会いが、おもしろい楽しいし。次から次へと、人のつながりが広がるのも素晴らしいこと。私と一緒に、やりませんか。』

- 広報ふじの地域の話題提供者です。詳しいことは、応募してくれた人にだけそつと。
- 年齢、性別、血液型は、一切問いません。特に、好奇心旺盛な人歓迎。
- 期間はどのくらい
- 任期は二年です。
- お金はもらえるの
- 申しわけない。ありません。
- 申し込みは
- なるべく早く、広報広聴課へ。



再会に 胸膨らむ嘉興行き
民間では初めての招請状

藤原タカ子さん

(厚原・61歳)



嘉

興市からの招請状。

友好都市提携を結んでいる中国の嘉興市から、一通の招請状が届きました。あて名は、藤原タカ子さんから「牡丹花」のメンバー五人。「牡丹花」は、富士市国際都市交流協会の中国語ボランティアグループです。

差出人は、外山工業に昨年六月まで派遣されていた、嘉興市の研修生たち。嘉興、杭州を回る五日間の旅の招待です。「いつかまた会いたいね」と、交わした言葉が実現します。出発は、三月三十一日。再会に、胸が膨らみます。

友

好の旅立ち。

メンバーの中でも、藤原さんは感慨もひとしお。四十年ぶりの中国訪問です。藤原さんは、昭和七年二歳のとき、お父さんの仕事の関係で中国（満州）に渡りました。治安が悪くなり、小学校は日本で。しかし、十五歳で再び中国へ。そして、終戦。

そのころ中国では、人民解放軍と国民党軍の内戦があり、一部の日本人は、人民解放軍への協力を依頼されます。女学生だった藤原さんも、病院で負傷兵の看護に当たりました。藤原さんの流暢な中国語は、そのときに耳で覚えた言葉です。

今は、中国語を生かしてのボランティア。情報不足や勘違いによるささいなことでも相談にのる、お母さんの役割です。

藤原さんは、いつもさまざまみな生き方を認め合いたいと思ってきました。あくまで、人とのつき合いが基本。友好のきずなが花開くときです。

※三月九日、藤原さん宅にて取材。

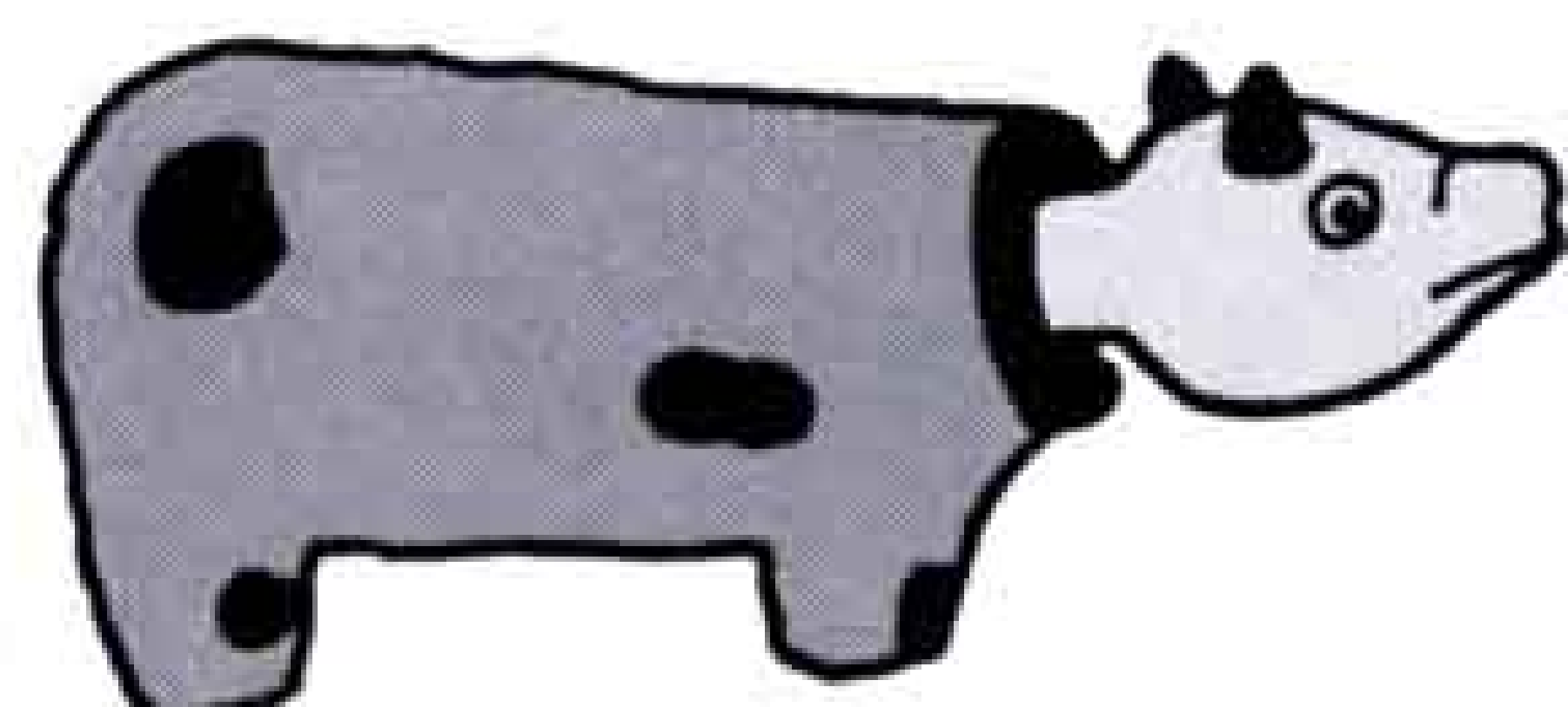

ひと

16 17 18 19 20 21 22 23 24 25 26 27 28 29 30

☐は閉庁日です。

●●市民れんらく版●●

●痴ほう(ぼけ)のテレフォン相談
とき 毎週金曜日 10:00~15:00
☎すぎなの会事務局 62-9970

●TEPCOホール富士からお知らせ
☆ハンドベル教室
とき 5月7日・21日 13:00~15:00
☆フラワーアレンジメント教室
とき 5月14日・28日 10:00~12:00
問い合わせ 東京電力富士営業所
☎52-4080へ

外国人のための
ごみの出し方パンフレット

☎ 環境衛生課 内線 2052

Forma de colocar o lixo
“ごみの出し方”(ポルトガル語)

市は、市内に住んでいる外国人向けに、英語・ポルトガル語・スペイン語の、ごみの出し方のパンフレットをつくりました。近所に外国人が住んでいる人は、外国人に渡してあげてください。ご協力をお願いします。

配布場所 環境衛生課

いつせい防疫

☎ 環境衛生課 内線 2052

| 月日 | 午前 | 午後 |
|----------|------------------------|-----------------------|
| 4月21日(火) | 五味島 本市場4 | 本市場1~3 千寿町 |
| " 22日(水) | 平垣町 平垣2・3 | 水戸島上 平垣北町 水戸島上南 |
| " 23日(木) | 柚木 | 水戸島中 平垣八幡町 |
| " 24日(金) | 松本 | 富士中島上 富士中島下 |
| " 27日(月) | 下横割北 大昭和社宅 四丁河原南 | 上横割 十兵衛南 |
| " 28日(火) | 水戸島下 水戸島南町 | 森島 |
| " 30日(木) | 西宮島 自由ヶ丘 | 宮下 浜添 |
| 5月1日(金) | 国久 浅間町 | 中島新道町 本市場新田 前田 |

親子関係・非行・登校拒否・友人関係・学校生活など

電話での相談は 相談ふじへ

51-3741
ミナヨイ

12:00~18:00

お気軽におかけください

新幹線新富士駅に
モダンな交番ができました
「富士警察署新富士駅前派出所」

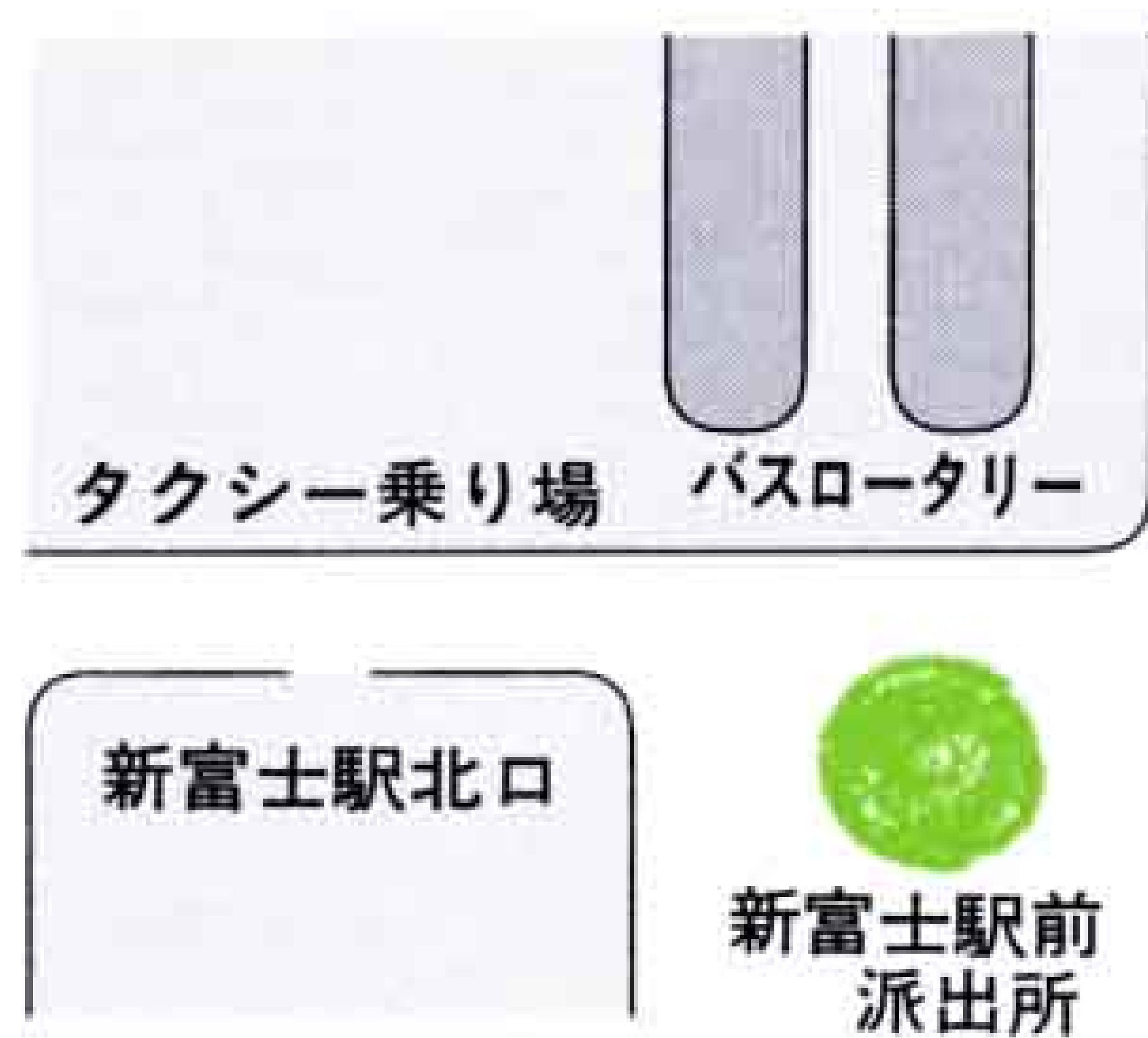

シルバー人材センターが
4月20日から約1年間
仮事務所に移転します

住所 富士市高嶺町5-1
☎53-1150 FAX53-1151

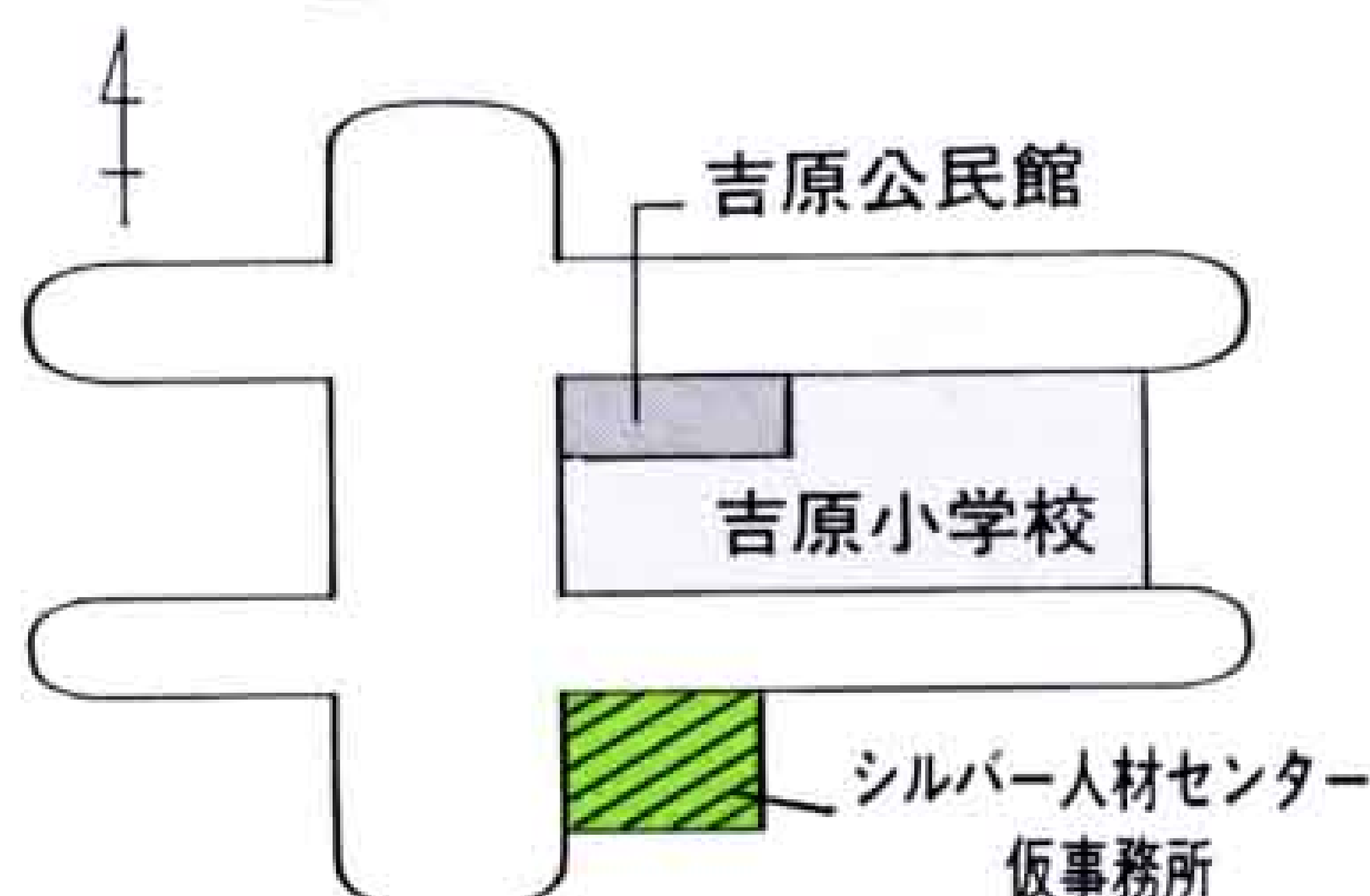

私立緑ヶ丘保育園が
新しくなりました

この改築には、日本自転車振興会の補助金を受けました。新園舎での保育が4月1日から始まりました。

我が家のアイドル

応募写真が多いため、掲載ができています。しばらくお待ちください。



小野泰葉ちゃん H.2.6.20生
父・敬司 母・美由紀(天間)
「チビちゃんな私だけど、とっても元気です」

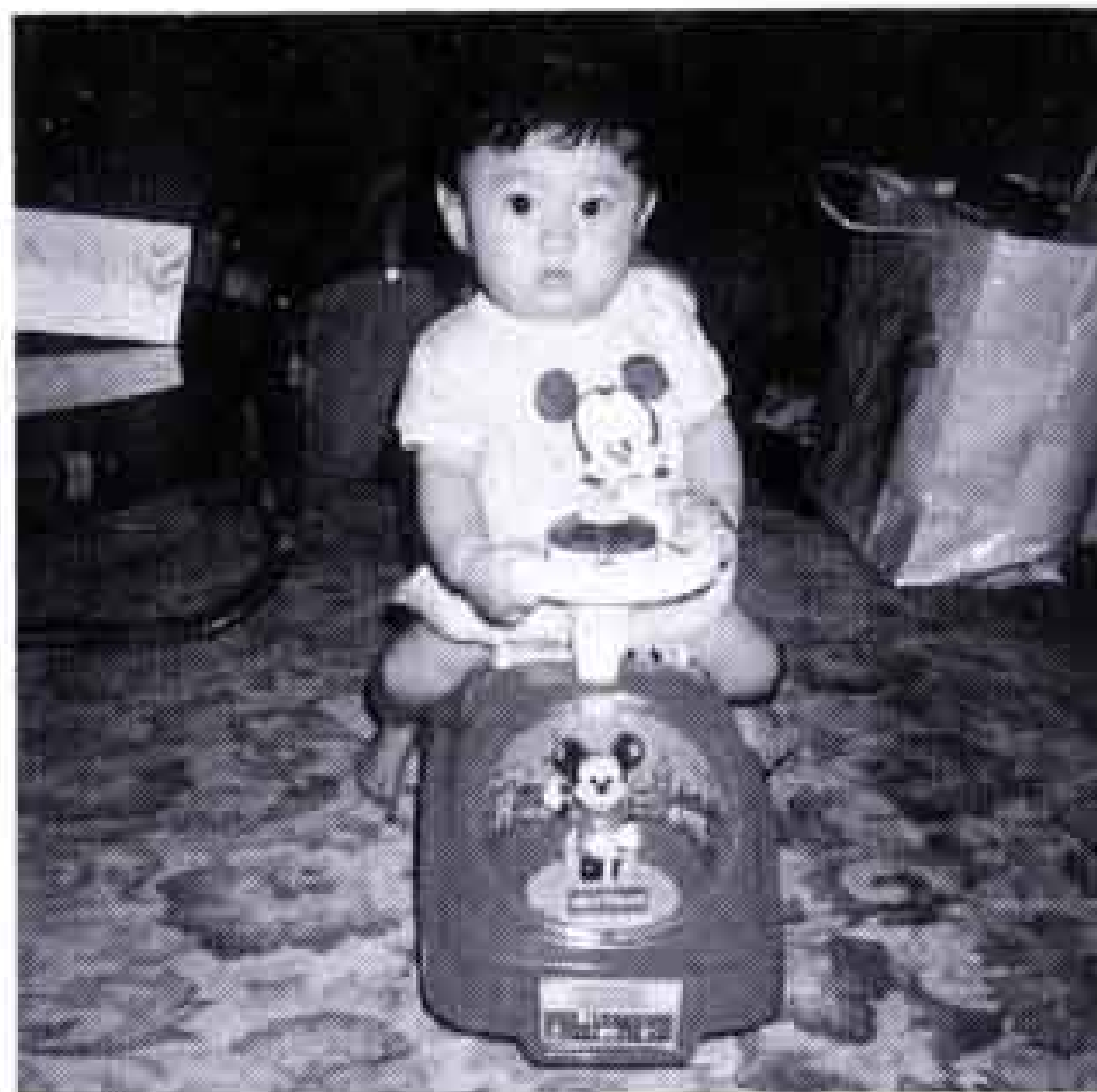

磯引樹ちゃん H.3.3.9生
父・史隆 母・智枝美(天間)
「ぼく、もう車に乗れるんだヨ。次は本物だね」



中村萌ちゃん H.3.1.10生
父・明彦 母・千恵(大野新田)
「お母さんと、お姫様ごっこしたのよ!」



小野咲華ちゃん H.1.6.12生
父・茂嘉 母・里江(中里)
「ミス白雪姫よ。このリンゴ、甘いかしら?」

暮らしのたより

4月- 1 2 3 4 **5** 6 7 8 9 10 **11** **12** 13 14 15

寝たきり老人・痴ほう老人介護者へ 慰労金の支給と変更について

☎ 高齢者福祉課 内線 2319

市は、寝たきり老人や痴ほう老人と同居し、生計を同じくしている介護者に、介護者慰労金を支給しています。この支給額が4月1日から変わりました。まだ支給を受けていない人は申請してください。

対象 65歳以上の寝たきり・痴ほうの状態が6ヵ月以上継続している老人を、日常生活面で常時介護している人（特別障害者手当、経過的福祉手当、障害基礎年金、重度障害者及び重症心身障害者手当、生活保護を受けている場合を除く）

※昨年介護者慰労金を受けた人には、5月中旬に現況届の用紙を送ります。5月30日(31日は日曜日のため)までに高齢者福祉課へ提出してください

| | 改正前 | 改正後 |
|---------|-------------------------------------|--|
| 基準日 | 7月1日 | 新規申請 なし 現況届(継続認定) 4月1日 |
| 受付方法 | 新規申請 7月1日~31日 現況届(継続認定) 7月1日~15日 | 新規申請 随時 現況届 5月15日~31日 |
| 支払方法 | 年1回 9月上旬 | 年1回(属する年度に1回) 新規申請 認定月の翌月 現況届 7月 |
| 支給額(年額) | 3万円 | 5万円 |

中央病院の職員を募集

☎ 市立中央病院庶務課 52-1131

採用職種 診療放射線技師
採用人員 若干人
受験資格 昭和40年4月2日~昭和46年4月1日に生まれた人で、診療放射線技師免許を有する人
受付期間 4月13日~5月2日
必要書類 受験申込書と受験票(病院庶務課で交付)、住民票抄本、免許証写し、卒業証明書、成績証明書
試験日 5月8日(金) 9:00~
試験会場 市立中央病院
試験科目 作文、面接、健康診断
申し込み 必要書類を病院庶務課へ提出してください

センター婦人がん検診

☎ 保健婦人センター 64-8992

とき 5月13日(水)
ところ 保健婦人センター
受付時間 13:30~14:15
対象 30歳以上の女性
内容 子宮がん・乳がん検診
受診料 一部自己負担あり
 ※受診予約が必要です

国民年金保険料が 9,700円に

☎ 国民年金課 内線 2343

4月から、国民年金保険料が1ヵ月9,700円になります。保険料は1年分まとめて4月30日までに納めると、割引されますのでご利用ください。

口座振替を希望の人は、金融機関窓口で申し込んでください。

なお、平成3年度分の保険料を納め忘れの人は、4月30日までに納めてください。

| | 1ヵ月分 | 1年分 | 前納割引(1年分) |
|---------|--------|-----------|-----------|
| 定額保険料 | 9,700円 | 11万6,400円 | 11万3,590円 |
| 付加加入保険料 | 1万100円 | 12万1,200円 | 11万8,270円 |

成人病予防のための 運動推進講座

☎ 保健婦人センター 64-8992

とき 5月7日~8月6日 毎週木曜日 10:00~11:30 計12回
ところ 保健婦人センター
対象 市内在住、在勤の40歳以上の人
受講料 360円(保険料)
申し込み 4月23日~30日に電話で保健婦人センター 成人保健係へ

新富士駅ステーションプラザFUJIの催し物

サテン・ドールズ コンサート

和フラワースタジオ発表会

♪フルート・ドラム・ピアノ
によるコンサート♪

🌸フラワー展🌸

4月25日(土) 18:30~19:30

4月17日(金)~19日(日)

問い合わせ ☎ステーションプラザFUJI 62-0456

4月の休日当直医

4月から外科の救急診療は、 救急医療センターで行います

内科
小児科 救急医療センター 51-0099 津田
外科

●診療時間

平日 午後7時~翌朝8時
 土曜日 午後2時~翌朝8時
 日曜日 午前9時~翌朝8時

産婦人科 窪田産婦人科 61-3100 平垣

耳鼻科 仙石医院 31-0533 沼津

柔道整復 清接骨院 71-3177 入山瀬

◇4月19日(日)

眼科 中島眼科 72-0011 久沢

産婦人科 米山病院 52-3060 吉原4

耳鼻科 井上医院 21-8765 沼津

柔道整復 堀田接骨院 21-7505 石坂

◇4月26日(日)

眼科 安藤眼科 26-8833 富士宮

産婦人科 池田産婦人科 21-2228 石坂

耳鼻科 島田医院 87-2259 長泉町

柔道整復 朝岡接骨院 52-2876 今泉1

◇4月29日(水)

産婦人科 望月産婦人科 34-0445 西比奈

耳鼻科 植木医院 61-7087 加島町

山本医院 75-1982 三島市

柔道整復 駅南望月接骨院 61-3405 上横割

◎休日救急歯科診療

診療時間 午前9時~午後4時まで

診療場所 歯科医師会館 ☎53-5555

平日夜間及び休日当直医の
問い合わせは……………

☎51-9999

◇4月12日(日)

眼科 天神眼科 23-7050 富士宮

16 17 18 19 20 21 22 23 24 25 26 27 28 29 30

□ は閉庁日です。

青い鳥郵便はがきを 無料配付します

☎ 障害福祉課 内線 2323

郵政省は、青い鳥郵便はがきを発行します。このはがきは、一般販売するほか、重度の身体障害者に無料で贈呈します。

対象 身体障害者1・2級の人

配付枚数 1人20枚

受付期間 4月1日～6月1日

配付期間 4月20日(月)から

申し込み 身体障害者手帳を添えてお近くの郵便局へ(代理人でも可)

問い合わせ 吉原郵便局☎52-0903へ

博物館工芸教室

☎ 市立博物館 21-3380

●富士の型染教室

とき 5月～平成5年3月 計12回
毎月第2木曜日 10:00～15:00

ところ 市立博物館工芸室

定員 20人(先着順)

受講料 1,500円(材料費は実費)

●陶芸教室

とき 5月～7月 計12回

①毎月第1・3の火・水曜日

13:00～15:30

②毎月第1・3の金・土曜日

18:30～21:00

ところ 市立博物館工芸室

定員 ①②各30人(先着順)

受講料 1,500円(材料費は実費)

★申し込み 両教室とも4月24・25日に、本人が受講料を添えて博物館へ申し込んでください(本人以外、また電話での申し込みはできません)

静岡県生涯大学「葵学園」 平成4年度入学生募集

☎ 社会教育課 内線 2716

ところ 沼津市民文化センター

休業期間 2年間(1年で約30日間)

対象 県内在住のおおむね60歳以上の人

定員 70人(希望者多数の場合は抽せん)

申し込み 5月6日～13日に、入学願書と返信用封筒(62円切手)を添えて、社会教育課・各公民館へ申し込んでください

※入学願書は社会教育課にあります

なるほど経済サロン

—あなたと企業の台所事情—

☎ 吉原公民館 53-1580

とき 6月～10月(月1回)
19:00～21:00

ところ 吉原公民館

定員 一般100人(先着順)

受講料 500円

申し込み 5月29日までに、受講料を添えて吉原公民館・今泉公民館・伝法公民館・神戸公民館・富士見台公民館のいずれかへ申し込んでください

「みどりの日」です
あなたもいかが

博物館無料公開と

ふるさと村ウォッチング

広見公園「ふるさと村」は、今、春の若葉で輝いています。

4月29日は、博物館無料公開の日。ふるさと村ウォッチングも同時開催。「ふるさと」の歴史や文化がいっぱい、の集いあなたもいかが!

とき

4月29日(水)

9:00～15:00

ところ

広見公園「ふるさと村」

市立博物館

☎21-3380

①ふるさと村ウォッチング

歴史民俗資料館をご案内します

第1回 10:00～

第2回 13:00～

②ふるさと村スタンプラリー

ふるさと村のチェックポイントを回ります(記念品贈呈)

③手すき和紙伝統技術の体験

④禮文窯陶器市

手づくり陶器をどうぞ



園芸コーナー

サンドアートで 部屋に緑を

都市化が進むにつれて、私たちは自然とともに生きていること、緑を大切にすることを忘れがちになってきてはいないでしょうか。

そこで、本年度はこのコーナーで、緑の楽しみ方、飾り方のヒントを紹介していきます。あなただけのオリジナルなデザイン、演出で、緑をいっそう身近なものにしてみたいはいかがですか。

今回は、食卓にも置ける衛生的なサンドアートを紹介します。透明な容器で植物を育てるハイドロカルチャーは、土のかわりにハイドロボール(多孔質のレキ)を使って植物を育てる方法です。これを一歩進めて何種類かの砂色で、変化を楽しんでみては……

★つくり方

①植物(室内向きミニ観葉)の根を水で洗います。

②好みの透明容器(おしゃれなグラス

など)に水腐り防止剤・イオン交換樹脂を入れ、色の違った用土を幾層かに入れて、植物を植えつけながら模様をつくります。

③はしで時々中心部を突き固めながらつくりま

す。④でき上がり。模様づくりは、色遊びのつもりで楽しみながらつくってみましょう。

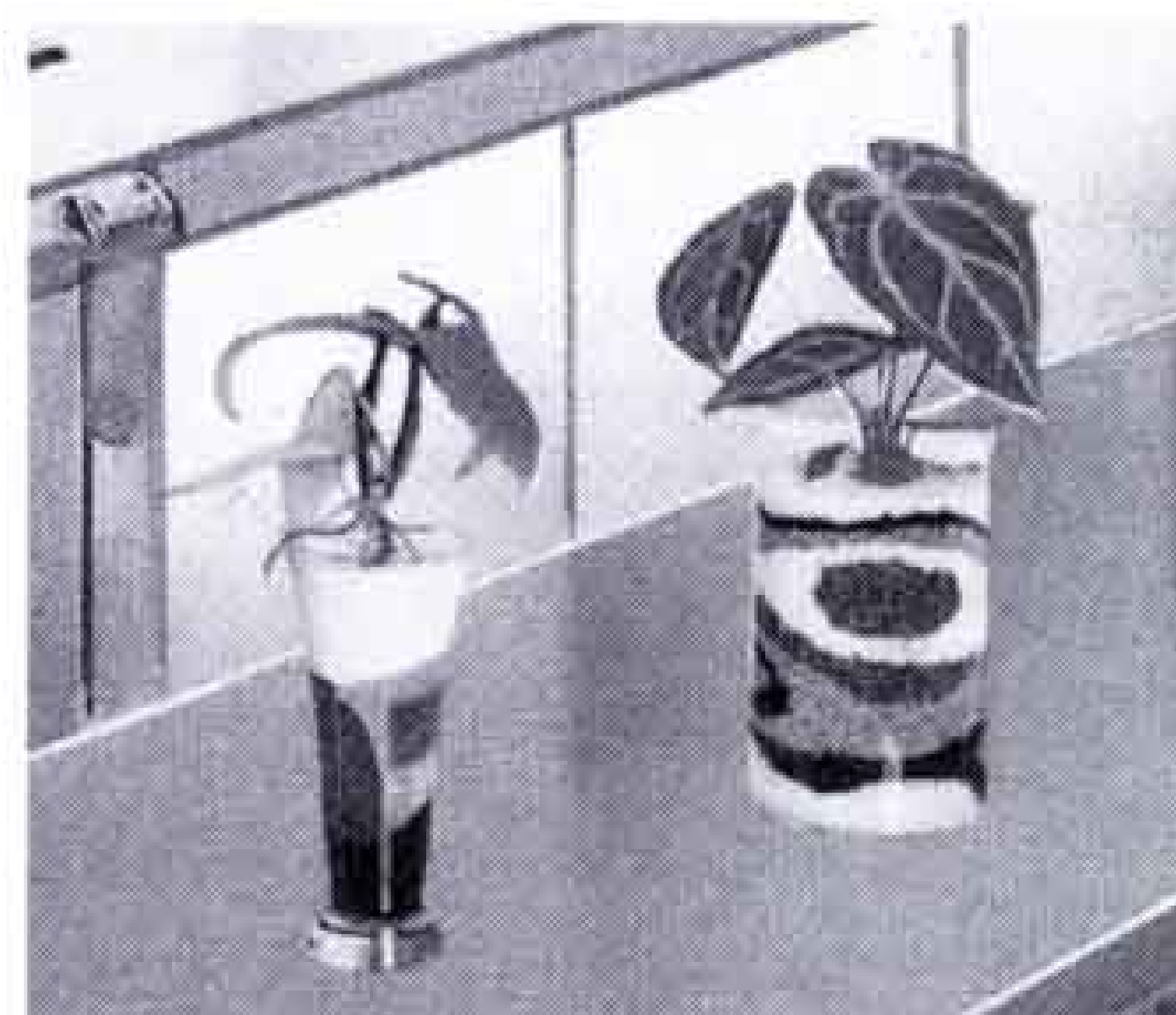

※サンドアートの用土は、市販のレインボーサンドや着色砂、その他色の違った園芸土を利用します。

暮らしのたより

4月 - 1 2 3 4 **5** 6 7 8 9 10 **11** **12** 13 14 15

ニュースポーツ講習会

☎ 体育振興課 内線 2727

と き 5月13日～6月10日 毎週水曜日 19:00～21:00 計4回

と ころ 市立富士体育館

内 容 ソフトバレーボール
ユニホック（ホッケーのようなゲーム）など

定 員 60人（先着順）

受講料 360円（保険料）

申し込み 5月7日までに体育振興課へ申し込んでください

第26回 富士市民陸上競技大会

☎ 体育振興課 内線 2727

と き 5月24日(日) 8:30～
雨天の場合は5月31日(日)

と ころ 富士総合運動公園 陸上競技場

対 象 市内に在住、在勤、在学の人

【種目】

- ☆小学生・中学生の部（男子、女子）
- ☆一般の部（男子、女子）
- ・50歳以上 60㍓、1,500㍓、5*㍓ロードレース
- ・40歳以上 100㍓、1,500㍓、砲丸、5*㍓ロードレース
- ・30歳以上 100㍓、1,500㍓、砲丸、5*㍓ロードレース
- ・16歳以上 100㍓、1,500㍓、走り幅跳び、走り高跳び、砲丸、を含む 5*㍓ロードレース

出場制限（一般）1人2種目以内

申し込み 5月2日までに体育振興課へ申し込んでください

富士ふれあいウォーク

☎ 体育振興課 内線 2727

と き 5月17日(日) 7:00～

と ころ 富士総合運動公園陸上競技場をスタートして、富士山南麓へ

対 象 ●20㍓コース 小学校4年以上で、20㍓を6時間以内で歩ける人（小学生は保護者同伴）
●42.195㍓コース 中学生以上で、42.195㍓を10時間以内で歩ける人

参加料 500円（含保険料）

申し込み 4月30日までに参加料を添えて体育振興課へ

硬式テニス教室（短期コース）

☎ 温水プール 36-2131

と き ①5月29日～6月30日 毎週火・金曜日 10:00～11:30 計10回
②5月29日～7月1日 毎週水・金曜日 19:00～20:30 計10回

と ころ 富士総合運動公園 庭球場

定 員 ①②各30人

対 象 初めてラケットを握る人
①一般男女 ②勤労者男女

受講料 ①5,000円（含保険料）
②6,000円（含保険料）

申し込み 5月10日の8:30～9:00に受講料を添えて、富士総合運動公園庭球場へ（希望者多数の場合は抽せん）

ししどて学級

☎ 市立少年自然の家 35-1697

と き 5月～11月（年6回・8泊14日）

と ころ 市立少年自然の家とその周辺

対 象 市内の小学5～6年生

定 員 150人（ただし、昨年度修了生は除く）

受講料 年間1万2,000円（宿泊費、教材費など）

内 容 野外宿泊活動を通して、心と体を鍛え自然の大切さを勉強します

申し込み 4月24日までに各小学校を通して申し込んでください

青年海外協力隊員募集

☎ 国際交流室 内線 2860

内 容 開発途上国で、ボランティアとして現地の人々とともに国づくりに協力します

任 期 原則として2年間

対 象 20～39歳の日本国籍を持つ心身とも健康な男女

募集人数 約1,000人（選考試験を行います）

募集期間 4月15日～5月31日

問い合わせ 県国際交流課
☎054-221-2815へ

※5月7日・22日に静岡、5月21日に三島で説明会を行います

広報ふじは
地球にやさしい
再生紙を使っています

ダイヤル市政案内
☎52-1111

スポーツ教室に参加しませんか

問い合わせ 体育振興課 内線2727

| 教室名 | と き | と ころ | 対 象 | 定員 | 受 講 料 | 申し込み期限 | 申 し 込 み |
|--------|-----------------------------------|--------------|------------|-----|--------|--------|------------------------------|
| 柔 道 | 5月1日～7月24日 毎週金曜日 18:30～21:00 | 市立富士体育館 柔道場 | 小・中・高一般 | 20人 | 無 料 | 4月30日 | 富士市柔道会 ☎33-0177(殿岡方) |
| バドミントン | 5月14日～8月6日 毎週木曜日 19:00～21:00 | 市立富士体育館 | 一般男女(初心者) | 40人 | 4,000円 | 5月8日 | 富士市バドミントン協会 ☎36-0596(笠井方) |
| 女子サッカー | 5月15日～11月27日 毎週金曜日 19:00～20:30 | 藤沢薬品グラウンド | 小・中・高一般の女子 | 40人 | 2,000円 | 5月10日 | 富士市サッカー協会 ☎52-0402(戸巻方) |
| 弓 道 | 6月2日～9月29日 毎週火・金曜日 19:00～21:00 | 富士総合運動公園 弓道場 | 高校・一般初心者 | 30人 | 1,500円 | 5月15日 | 富士市弓道協会 ☎21-6025(徳武方) |

シリーズ

家庭看護のコツ

最終回

老いは順番。あなたにだって確実に老いはやって来ます。

子供にとっても、お年寄りを介護することは、いたわりの心や命の大切さを知るよい機会です。

介護を、家族みんなの学習の場にしませんか。

相談は……
保健婦人センター ☎64-8992



●入浴は子供の手を借りて

桜が咲けば花見。花見につきものは、お酒。大勢でワイワイ飲むお酒も楽しいけれど、ひとりしみじみ飲むお酒も、またおつまもの。しゃれた、お酒の道具を紹介しましょう。

個性派の道具たち

22

羽柴久光さん (比奈)



このお酒の道具は、比奈の羽柴久光さんが、家の中を整理して見つけました。外側は、木できていて、縦が十五センチ、横が十八センチ、高さは十センチの小さな箱です。これに、取っ手がついています。ふたをあけると、しんちゅうでつくられた道具の数々。

かん 燗をつける道具

これは、屋外でお酒を飲むときの、かんをつける道具だそうです。おき"を入れるところがあって、おき"でお湯を沸かします。お酒を入れる筒には、萩の模様の彫金。現代ではちよつと見られない、しゃれたものです。

それもそのはず、これは今から百八十年くらい前の、町人文化が栄えた「文化文政時代」のものではないかと考えられるからです。羽柴さんも、やかた船の中で使っている「にしき絵」を見たと言うお話でした。

お酒は好きだけれど、そんなにたくさんは飲めない風流な人が、長い旅の慰みに携帯したのでしょうか。あるいは、桜をめでながら、ひとりしみじみ飲んだものかもしれない。ちなみに、羽柴さんは「俳かい史研究会」の会員。風流なご先祖様がいて、ちよつとおかしくない雰囲気をお持ちでした。*この道具の呼び名を知りませんか。

あなたの生活便利メモ 22

あなたの手で もっと街に緑を

露地のチュウリップやアネモネが咲き始めるころ。また、四月から五月にかけては、新緑の美しい季節。花や緑は、私たちの心に安らぎを与えてくれます。

この大切な緑をもっと街にふやしましょうと、みどりの課の大沼幹雄さんが呼びかけます。

「緑をふやすことは、そんなに



大沼幹雄さん
内線二六六七

難しいことではないと思います。気候のよいこの時期に、ちよつと花の種をまいたり、入学や結婚、そして、赤ちゃんが生まれたのを記念して木を植えることなど。私たちにできる、手軽なことから始めてみませんか。

草花や木を育てていて困ったら、地区の緑化指導員にお尋ねください。もちろん、みどりの課へもお気軽にどうぞ。このほかにも、生け垣づくりの補助金制度もあります。ご利用ください」



遊々タイム 21

【海外旅行】

柚木の鳥居さだ子さんは、旺盛な好奇心の持ち主。日ごろは一生懸命に仕事をして、楽しみは旅行。既に、海外旅行も何度か。

中でも一番印象深いのはエジプト。アスワンダムをつくった人間の力の大きさに感心したり、ゆでたそら豆だけの食事にびっくりしたり、ピラミッドの中を、てっぺんまで歩いたことなど。「日本にないところが見られるから、楽しくて。

体が続く限り行きたい。春になると、ムズムズしてくるんですよ。旅に出たくて」。鳥居さんの、明るく生き生きとした話し方は、きっと旅行の効果なんでしょう。



こちら編集室

斬新なレイアウト。文章は丁寧で、かつ明瞭。知りたい情報ばかりだから、読み出したら、やめられないとまらない。そして、読んだ後の大きな満足感。そうです。これは、広報ふじの

ことなんです。「だれです！そこで笑っているのは」。いよいよ新年度がスタート。編集室も、新しいスタッフが新しい紙面づくりに挑戦。皆さん、請う、ご期待……ですぞ。