

44年間続けて

BARBERフルヤ
よしか
古屋義馨さん・62歳

理容師を、四十四年間続けている古屋さん。
いろいろな人と話のできる、今の仕事がとても楽しいと。
流行の髪型は、基本型の応用。
だから、常に基本を大事にしたいと考えている一人です。

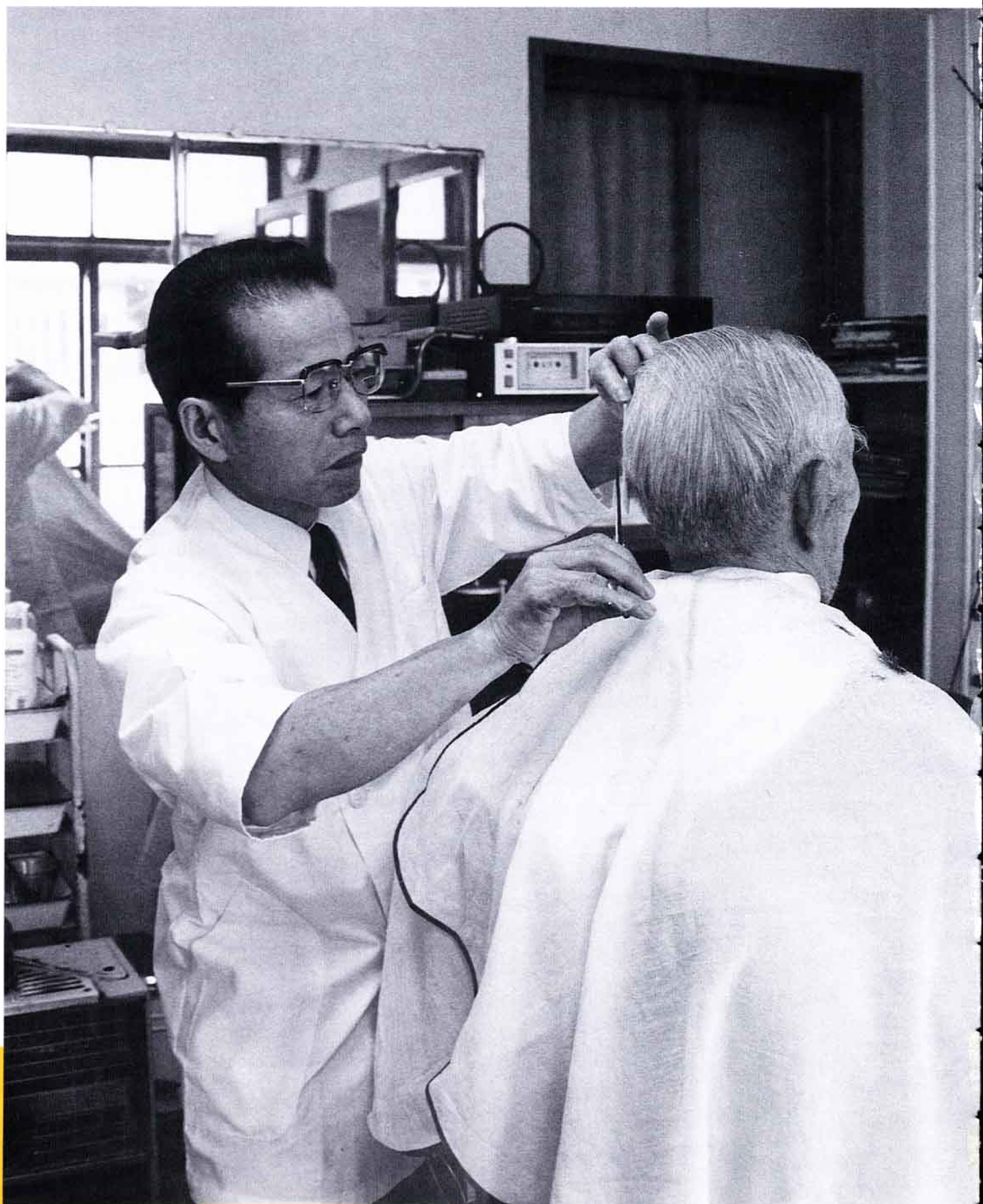

- 2・3 **春一番 若者たちへのメッセージ**
- 4・5 **街が色あでやかになった日**
- 6・7 **まちかどネットワーク**
- 8~11 **暮らしのたより**
- 12 **個性派の道具たち**

春一番 若者たちへのメッセージ

弁護士

立石雅世さん

さまざまな生き方を、好奇心を持って観察してもらいたいなあと、自分の意見をキチツと言えらる大人になってほしいと思います。



二十歳のころは、大学二年生でした。法学部に在籍して、漠然とですけど「弁護士になりたいな」と思っていました。

私の生まれ育った環境というのは、父が土地家屋調査士で、母も家事をしながら父の仕事を手伝っていましたから、「女も仕事をするんだ」というふうには、ごく普通に受けとめていました。

私は、吉高の出身なんですけれど、あのころホームルームなんかの意見で多数を占めていたのが、「お嫁さんになりたい」。

そんな考え方に、私とか、あと一部のひねくれた連中は「そんなの、おかしいよね」なんて反発してました。

決して、主婦業を否定していたわけではありませんが、「何か資格を取って世の中に出てみたい」。

結構、生意気なこと言っていましたね(笑)。ですから、そんな延長線上にあった大学二年生であり、二十歳だったと思います。でも、理想と現実の違いも感じていたころ。

授業に出ても、何言ってるのかわからない。六法全書を読んでも、体系的な理解ができないという中で、「これは、なまはんかなことじゃあ受からないな」というのが、ヒシヒシとわかってきて。

人間、楽な方に流れますから、「資格を取るばかりが人生じゃあないな。もっと早く社会に出よう」と、方向転換を考え始めた時期でもありました。

二十歳のときよりもっと深刻だったのは、卒業する前の年くらいのオイルショック。これで、女の子の就職が全然なくなってしまうんです。

それまでは、「何とかなるさ」と思っていたので、さすがにその時は、親の顔が浮かびましたね。

就職難になると、「やっぱり、資格(弁護士)がいいんじゃないか、一生仕事をしていけるし、男女差とか関係ないようだし」。父に、「もう少し勉強させてほしい」って言ったら、「いいよ」って。

ホツとしちゃって。本当は、そこが苦難の道だったんだけれどね(笑)。

私は、こういう道をたどって来たんだけど、女の人って、どういうふうには過ぎすのいいのかしらね。

二十歳のころだったら、いろんな選択ができませんね。

ただ、完璧にはなっていない年ですから、いろんな方のいろんな意見や、さまざまな生き方を、好奇心を持って観察してもらいたいなあと、自分の意見をキチツと言える大人になってほしいと思います。

身じかなところから、そんな訓練をしていったらいいと思いますよ。そんな女の人、ふえるといいなあと、思います。

それから、若いからできることも多いと思うから、職場以外の人のつき合いを広げたり、趣味を持つのも必要ですね。もっと、個性を磨かなければあね。



何でもいい。思いきり、メチャメチャにのめり込むのも必要なのではないか。
恵まれ過ぎていて、かえって感動する心を失っていないか。

牧田 一郎さん
田子の月社長

いい顔をしている人に出会うことがあります。
いい笑顔で、いい話を聞かせてくれます。
今回は、二十歳になった皆さんに贈る、本当にいい話。
二十歳は、人生の大きな節目の年。
大切な年を、どう過ごすか、どんなふう頑張るか、
そして、どう楽しむかを、
いい顔をしてお二人に伺ってみました。
軽い人にも、まじめな人にも、
ぜひ読んでいただきたい、取っておきの特集です。

私の甘党は有名です。
飯に、砂糖をぶっかけて食べるし、お汁粉
だったら何杯でも。
行きつけの店でのつまみは、チョコレート
と甘納豆。
菓子もよく食べます。
これは、仕事だから食べるのではなく、本
当に好きだから食べるわけです。
おかげで、「だれにも負けないぞ」と自信
を持っていることがあります。
それは、いい菓子か、悪い菓子かを見分け
る目と舌。
もっとも、最近は医者に甘い物をとめられ
ているんですがね(笑)。
私は、「菓子は夢」だと思っています。
菓子なんか、なくたっていい。
でも、なければ何か味気ない。
小さな菓子一つに夢を込めて、うまいと評
価されるものをつくり続けたいですね。
しかし、これは私の夢。
経営者の夢と、社員の夢とが一致しなけれ

れば、会社の成長はないと思っていますし、
一緒に取り組んでいこうと思っています。
私は、三十七歳で社長に就任しました。
親父には、随分厳しくしつけられました。
経営の厳しさや、「人の心の痛みがわかる
人間になれ」と。
今になってありがたいと思うし、昔の経験
が生きていると思いますね。
だからといって、今、子供に同じことがで
きるかと言われてもできませんね。
親が、子供に操られて入って来ます。
ことしも、新入社員が入って来ます。
十人十色がおもしろいの、近ごろは芸達
者や餓鬼大将がいらない。
「こいつは、おもしろそうだな」と思う人
間がない。
おとなしくて、ワンパターン。
淡々とした人生を送っているのではないか。
そう見えますね。
何でもいい。思いきり、メチャメチャにの
めり込むのも必要なのではないか。

恵まれ過ぎていて、かえって感動する心を
失っていないか。
小さな菓子づくりになって、新しいうまさ
への挑戦があるし、お客様との出会いもある。
頭の中を柔軟にして、常に前向きに仕事に
取り組んでほしいと思いますね。
仕事のやりがいや生きがいも、本当はどこ
にでもあるものだと思いますよ。
私が二十歳のときですか。
商学部の学生でした。
金はなくても暇はあったから、アルバイト
に精を出していました。
好奇心が強く、いろいろな職業をのぞいて
見たくて、何でもやりました。
サウナの三助、弁当売り、コント55号の裏
方、車の陸送。
中でも一番よかったのは、ビルの窓ふき。
夕飯を食わしてくれて五千円。千円が相場の
時代にですよ。
自由気ままに、青春を楽しみました。
遊びに関しては、全く悔いはないですね。



私が二十歳だったときに
はたち

街が色あでやかになった日

平成4年「富士市成人式」

1月15日、吉原市民会館と富士文化センターで、成人式が行われました。
 ことしの成人該当者は3,916人。
 このうち70.6%の2,766人が出席し、華やかな着物やスーツ姿で街を彩りました。
 しかし、まだ着物やスーツは着られない様子。
 中学時代の友だちを見つけたりすると、着物を着てるのを忘れて、飛び回ったり。
 若者パワーを爆発させて、現代らしいにぎやかな成人を迎えました。



海外へ行ったことがありますか？

ある…… 19%

5人に1人が海外旅行の経験あり。

現在、彼または彼女がいますか？

いる…… 53%

いない…… 47%

ちなみに男女別では、「いる」と答えた男性が50%、女性が55%でした。

結婚は何歳ぐらいでしたいと思いますか？

男平均…… 27歳

女平均…… 25歳

あなたの職業は？

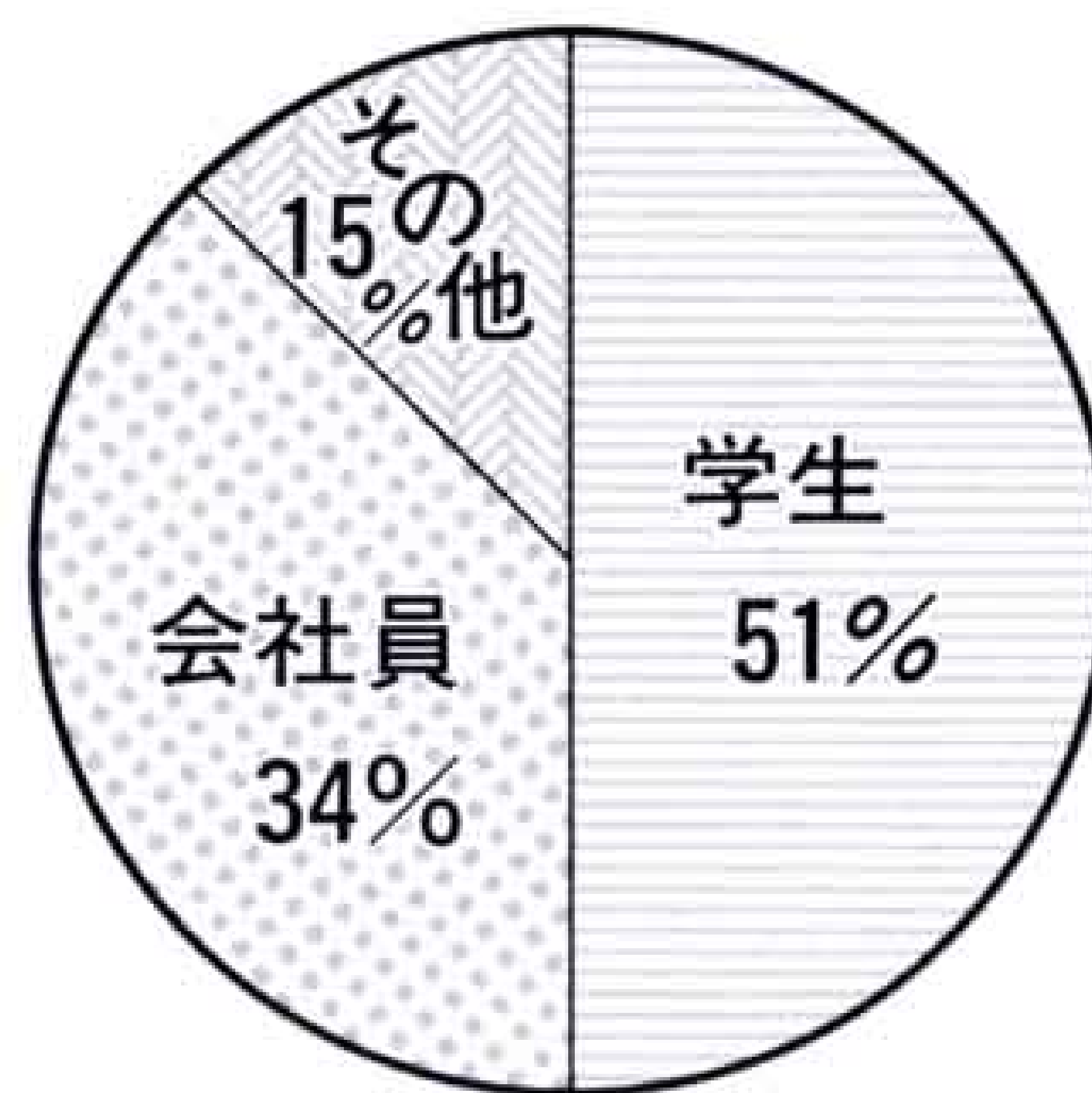

1カ月の小遣いは？

「平均 3万6千円」

全体的に見ると、やはり学生は働いている人より小遣いが少ない傾向でした。学生のほとんどが1万～3万円という結果が出ました。

ちなみに5万円以上と答えた人は、全体の36%。バブル経済がはじけても、若者は結構お金を持っているんですね。

今どきの新成人

新人類や新世代と呼ばれる今の若者たち。成人式には「昔の友だちと会えるから」とか「みんなが行くから、とりあえずおしやれして」という声も多く聞かれます。
 そこで「現代の若者ってどんな？」をテーマに富士市内の新成人百人にお願いして、簡単なアンケートをとってみました。





富士市にあつたらいいな、 と思うものは何ですか？

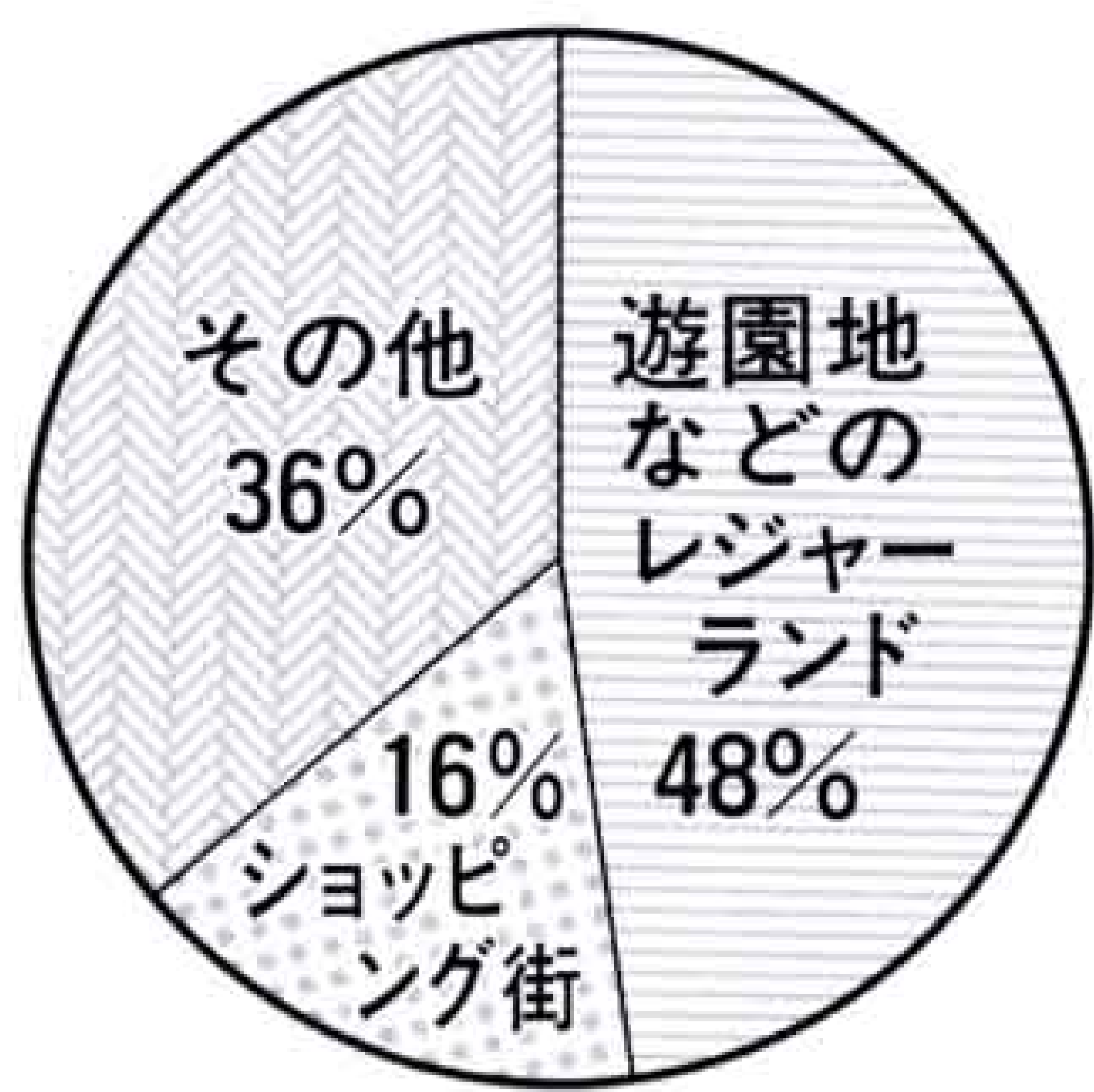

その他の意見では、水族館、美術館、4年制大学、不良のいないところなどがありました。

富士市にこれからも住んで みたいと思いますか？

思う……………78%
思わない…22%

これ以上空気が汚れなかったら住みたいという回答もありました。

成人式にかかる費用は いくらぐらい？(服、美容代など)

男平均……………11万4千円
女平均……………52万3千円

女性のほとんどが晴れ着を着るので、男性よりもかなりお金がかかるようです。女性の4人に1人が100万円以上かけるという結果がでました。

20歳になって一番したい ことは何ですか？

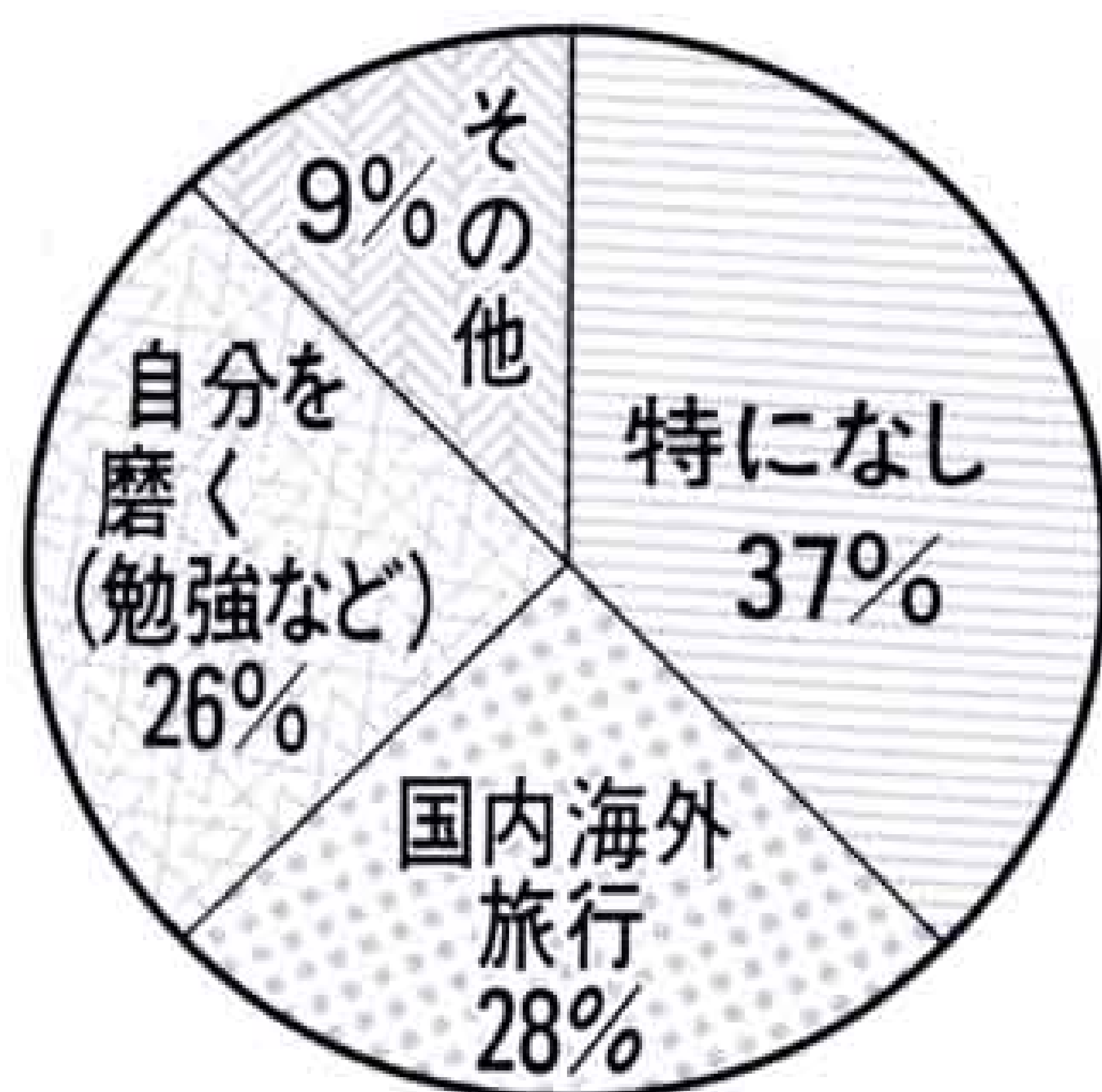

その他の意見では、投票、親孝行、結婚などがありました。

現在、たばこを吸ったり 酒を飲んだりしていますか？

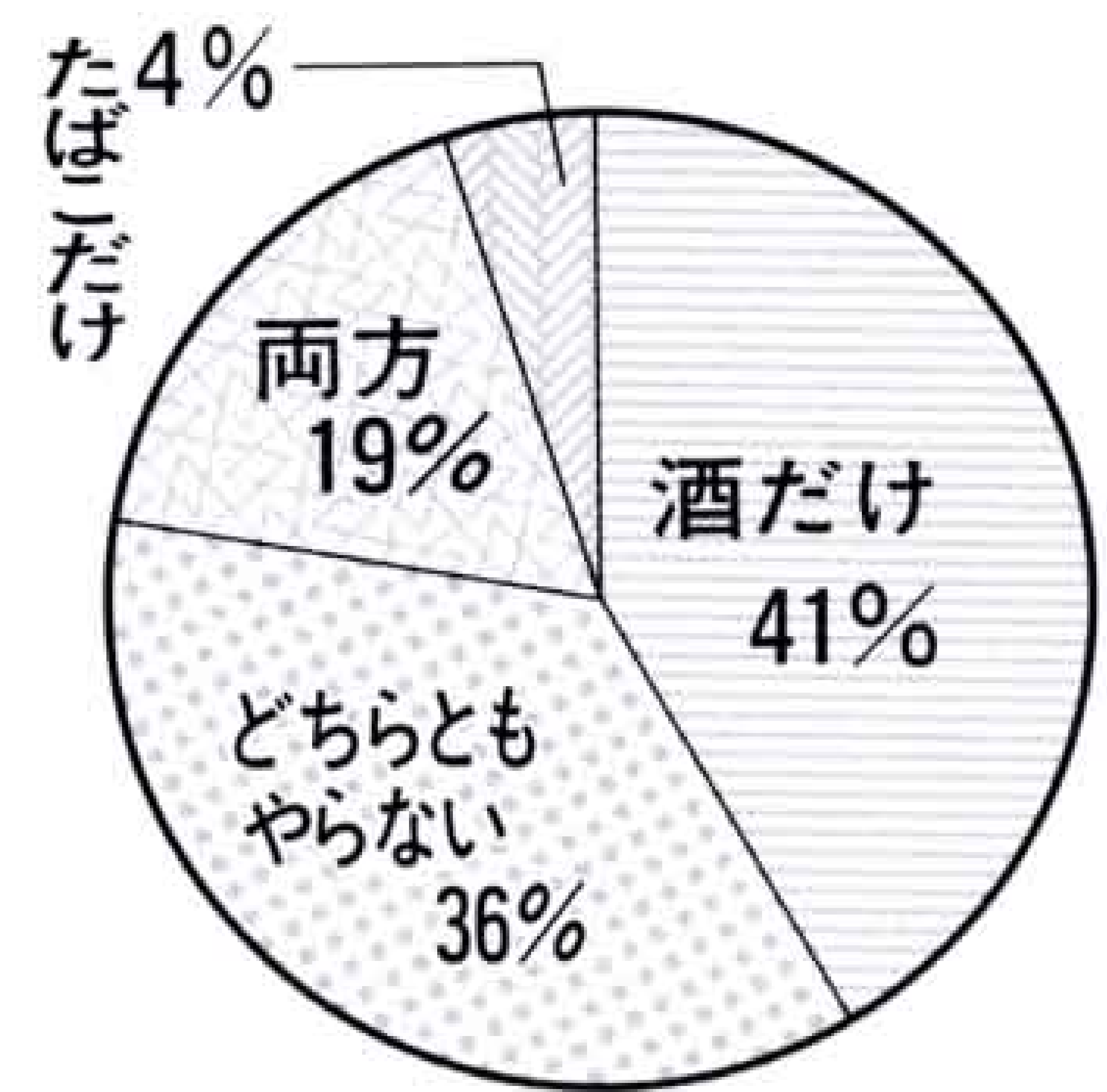

あなたのデートコースと 言ったら？

富士市内では、ほとんどの回答が、

「岩本山公園」

理由は夜景がきれいだから、2人っきりになれる静かな場所だから、など……

その他の回答では「特になし」がほとんど。富士市って若者が遊びに行く場所、ないんでしょうか……

まちがど★
ネットワーク

お便りください
このコーナーは、皆さんの地域
の話題を中心にお届けします。
お便りや出来事を広報広聴課☎51
-0123内線2822へお寄せください。

市長への
手紙から

ごみの投げ捨て
何とかありませんか

散歩に出かけると、松林や堤防の下にたくさんのごみが投げ捨てられています。「投げ捨ては恥」という文化を育てたいと思います。

〈市長への手紙〉

私は、鈴川中町に住んでいます。近くの砂山公園や海岸へ散歩に出かけると、松林や堤防の下に、食べ残しの殻やビニール袋、ジュースの缶などがたくさん投げ捨てられています。

熱心なボランティアの方が、毎朝清掃してくれるのですが、そのそばから捨てていくドライバーもいます。

外国人に会うと、決まって富士山が話題になります。富士山と松林。日本を代表する風景がこの状態では、とても心苦しく思います。「投げ捨ては恥」という文化を育てたいと思います。

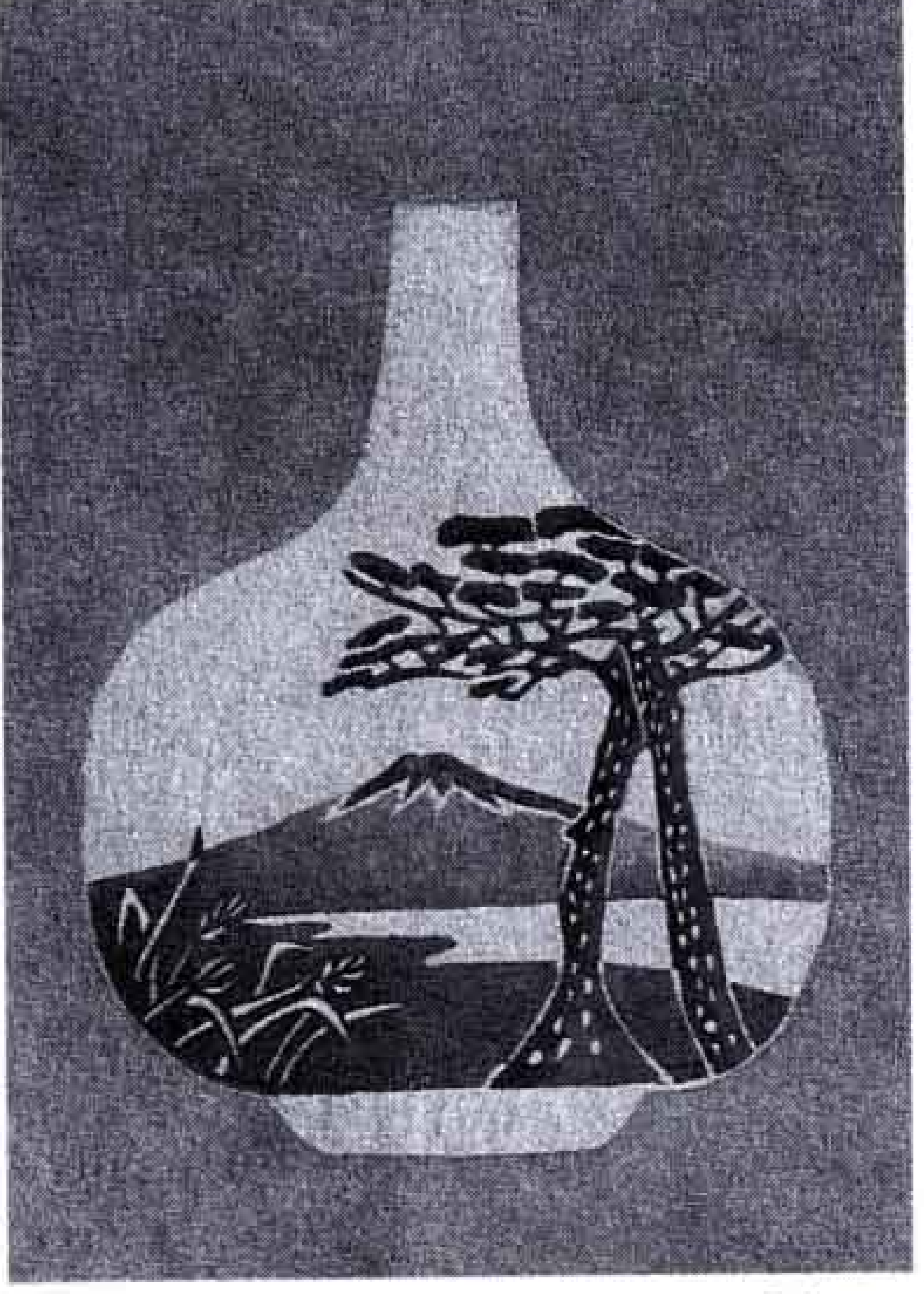

富士の型染 鈴木里呼さんの作品「藤壺」

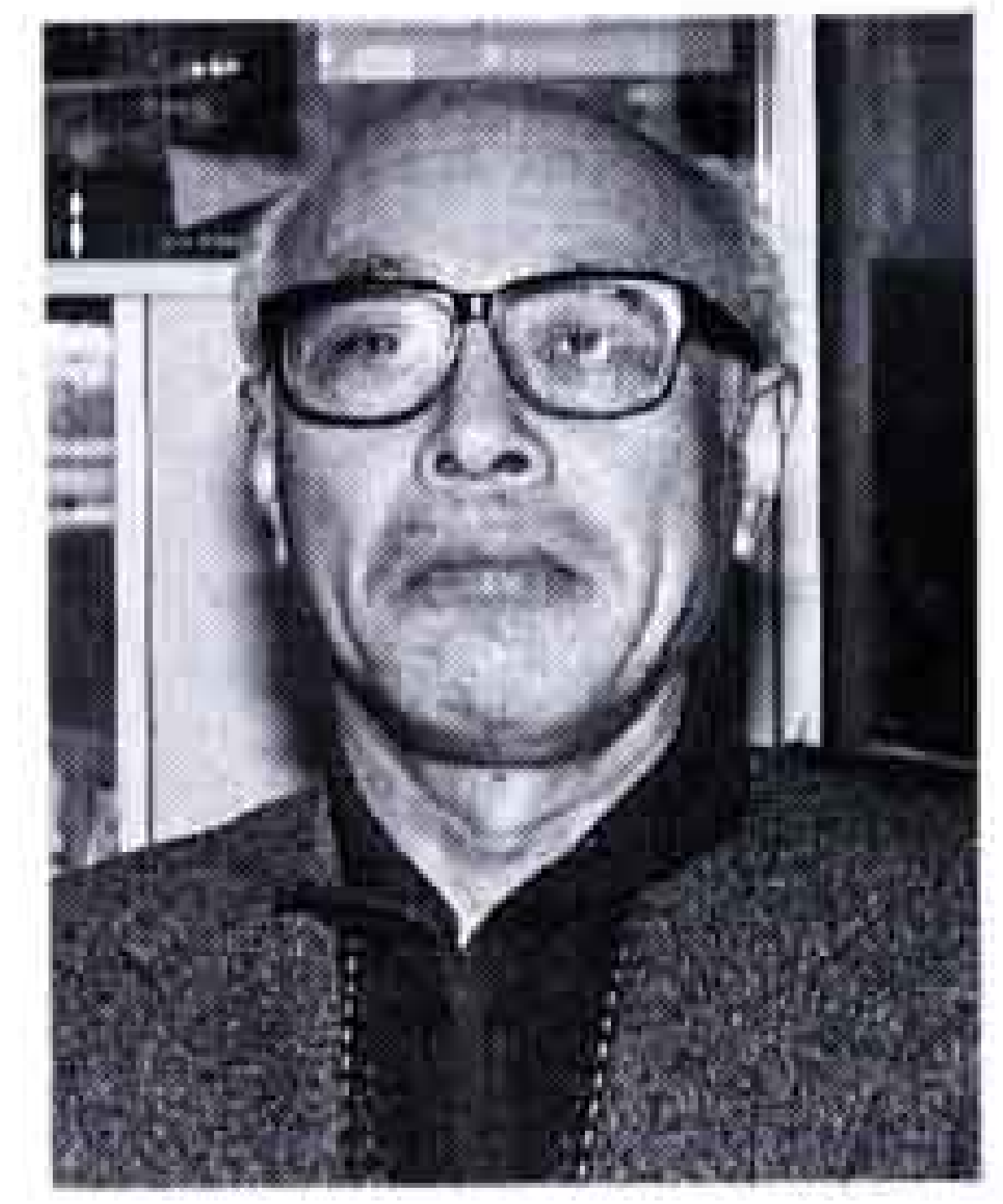

竹村 満さん

ごみの問題は
努力と工夫で

〈市長の答え〉

確かに、公園や公共用地にごみが多く投げ捨てられていて、頭を痛めています。

ごみの投げ捨てや不法投棄防止のため、いろいろPRもしているのですが、一向に減らないのが現状です。「自分一人くらい捨てても大したことはないだろう」とか、「人も捨てているから」と言った考え方を捨ててほしいものです。

教育活動として、小学校四年生用に社会科の副読本『ごみとわたしたち』をつくり、全員に配って学校の中でごみについて学習してもらっています。また、富士見台地区では「まちづくり会議」でごみの問題をとり上げ、女性を中心に運動を展開しています。ごみは大きな問題ですが、私たちが日常的にほんの少しの努力と工夫さえすれば、解決できるのではないでしょうか。

わいわい広場

上海生まれの
れんこう
練功教室

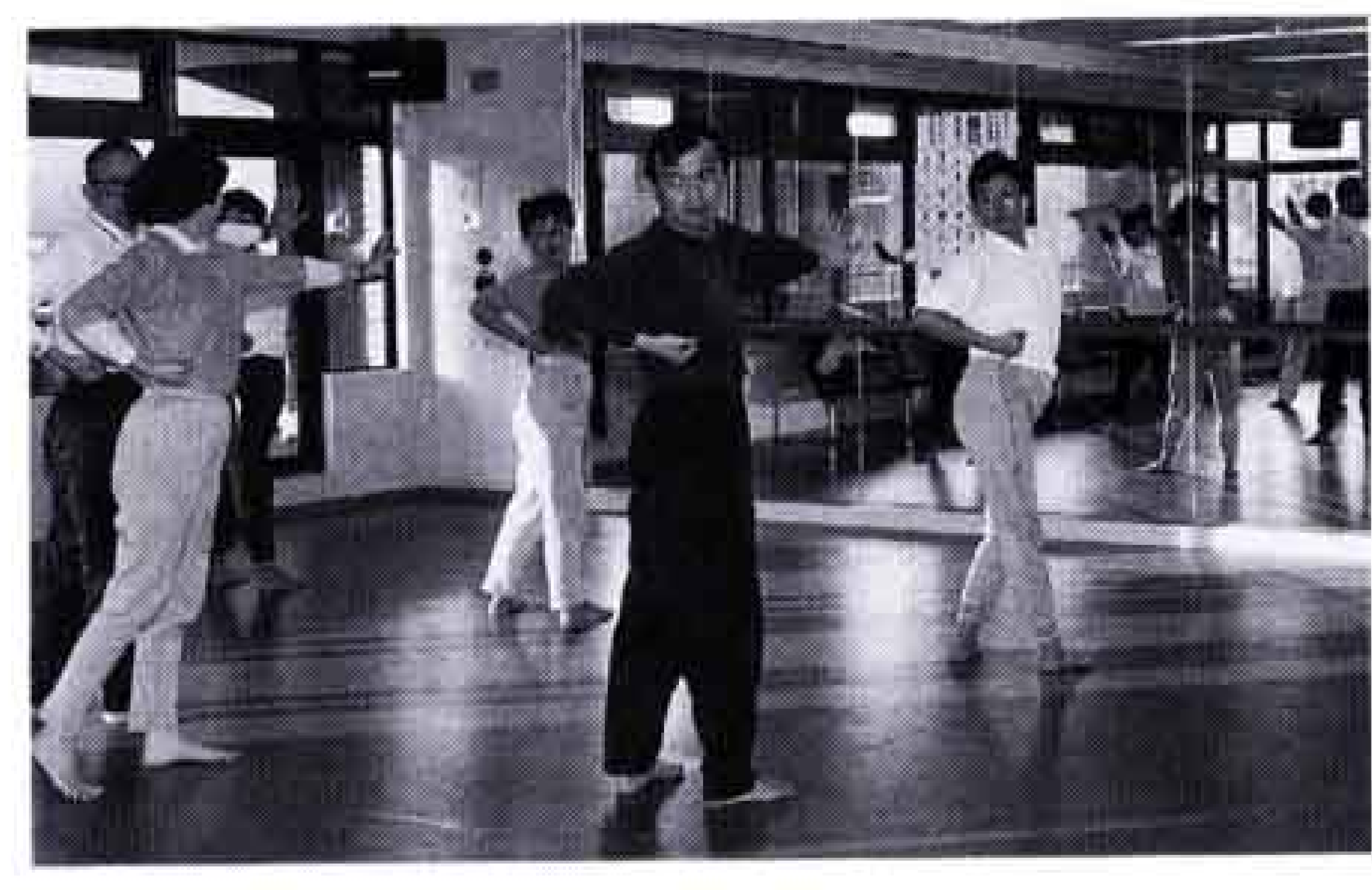

ラ・ホール富士で、練功教室が開かれています。黄河の流れのような、ゆつたりした中国音楽にのって体を動かします。練功は、上海で生まれた体操です。腹式呼吸が決め手で、運動の動作は血液の流れを正常にしますから、まさに健康体操そのもの。

習っている皆さんの動作は、まだぎこちないのですが、肩こりが治ったとか、最近調子がいいという声もちらほら。ストレッチ解消にも、とてもいいとか。

合気道の寒げらい

ちまたで、スキーだスケートだと騒いでいるのをしり目に、日本古来の武道で地道に頑張っているのが、富士合気道教室の皆さん。まだ、できたてのホヤホヤで、人数も大人五人、子供六人くらいの少数精鋭。人数の少ない分だけ、けいこ量はたつぶり。

合気道の大きな特徴は、ほかのスポーツと違って試合がないということ。だから、一人一人の自覚がとても大切だとか。けいこは、毎週日曜日に富士柔剣道場で。ちよつと、のそいで見ませんか。



こんなところに 市民憲章

1. 富士山のように美しく
自然を愛し
きれいな環境をつくります

日の出を見るのが楽しみ

ここは、鈴川中町の海岸。松林と青い海。遠くに見える赤灯台と白灯台。景色は抜群なのに、なんと、足元にはたくさんのごみ。

近くに住む長沼彦治郎さん72歳は、このごみを毎朝清掃しています。竹村満さんからいただいた「市長への手紙」の中の「熱心なボランティアの方」というのは、実は、長沼さんのこと。

「釣りの人が『ごくろうさま』と言ってくれるのがうれしいですね。私なんかよりも、浜町西通りの川上^{ひろし}敏さんが、ずっと長く清掃してくれています。日の出を見るのが楽しみで、きょうまでやってきたようなものです」



釧路市は、札幌から三百九十キロメートル。有名な釧路湿原や、タンチヨウヅルが飛び交う霧の町。今回は、昨年四月に釧路から引越してこられた、本市場の柴田藤雄さんのお宅におじゃましました。

雪が全然降らないのが寂しいくらい

|| こんなには市民一年生です ||



——富士市の住み心地は

ゆき子さん「雪が全然降らないし、雪がないのが寂しいくらい。小さいけれど、市営のスキー場もあつたんですよ。洗濯物が天日で乾くのはいいですね。釧路では、住宅の地下に乾燥室があつて、そこで乾かしていました。サウナみたい、とても暑くて」
大輔くん「学校が近くてうれしい。今までは、三十分くらいかかった。藤雄さん「一年中、花が咲いているのがうれしいね。冬には花がなかったから。天気の良い日には富士山が見えるし、水はおいしいし、ちよつと、空気は悪いけれど」
ゆき子さん「信じられないくらい富士山が大きくて、びっくりしました。テレビでしか見たことなかったから」
——食べ物はいかがですか
ゆき子さん「魚の種類が少ないみたい。でも、野菜はたくさんありますね」
藤雄さん「マグロのさしみや、アジのたたきはおいしいと思つた」
ゆき子さん「釧路の冬は、魚はとても豊富ですよ。「なべ料理」をよく食べました。タラだったら、しょうゆ味で。生シヤケは、みそ味で。*メンメもおいしかったです」
*キンメと似たような魚だそうです。
かおりちゃん「向こうでは、月二回くらいラーメンが出たけれど、こつちは、この間一回きりだった。給食でラーメンが出ないから、つままない」
大輔くん「富士は給食を着るけれど、釧路は着ないよ」
——ありがとうございます

もう一つの生き方
仕事人間やめて

村山尚秋さん

(富士見台・51歳)



肩

の力を抜いて。

まきストーブの燃えている部屋。ストーブの上にはやかん。時々、まきのはぜる音。時がゆっくり流れて行くよう。この部屋で村山尚秋さんは、昼間はもっぱら読書と塾の資料づくり。また、合間には絵を習ったり、英会話の勉強をしたり。夜は、数学の塾講師。今でこそ、「出世したいとか、名声を上げようとか、そんな気持ちにはさらさらないから、肩の力を抜くことを覚えた」と話す村山さんですが、一昔前までは猛烈な仕事人間。組織の一員として、工場

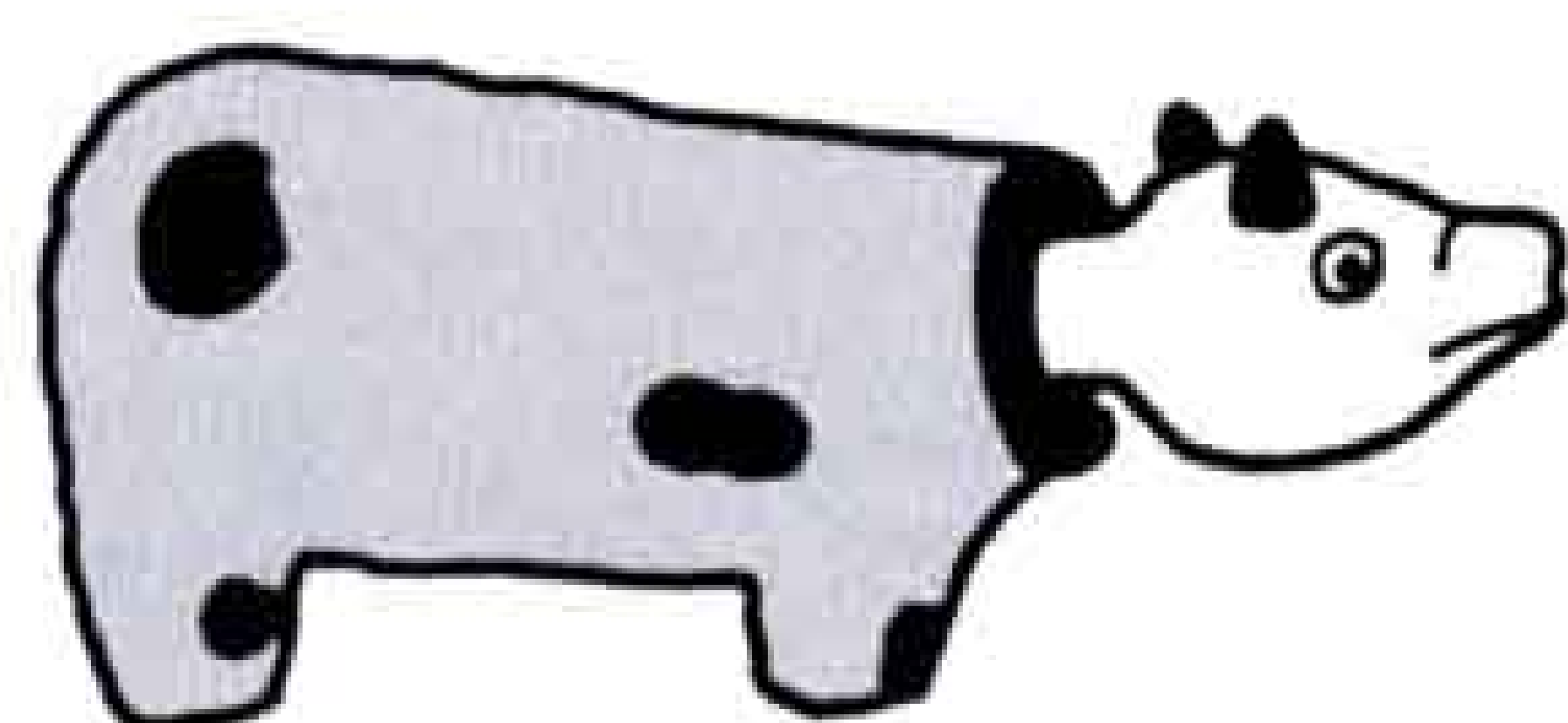

ひと

自由な行動。

村山さんは、「あくせくせず、自由な発想で行動できる今の生活で十分満足だ」と言い切っています。「もちろん、女房の理解があつたればこそですが」とも。

自分のつくった野菜を食べ、テントを持つての気ままな旅行そして、手づくり小屋で仲間とバーベキュー。かつての生活から百八十度転換した、もう一つの生き方を実行しています。

16 17 18 19 20 21 22 23 24 25 26 27 28 29

☐ は閉庁日です。

●●市民れんらく版●●

●TEPCOホール富士からお知らせ
テプコホールは、地域の皆さんにお気軽に使っていただくためのものです。趣味のサークル、少人数の会合・パーティー、あるいは個人の作品発表の場として、ぜひご利用ください。

また、当ホールでは料理教室、ワープロ・パソコン教室、和紙人形教室の参加者を募集しています。

問い合わせ 東京電力富士営業所「テプコホール富士係」☎52-4080へ

●ボーイスカウト団員募集

今春、小一になる子どもはビーバースカウト、小三になる子どもはカブスカウトに、小六になる子どもはボーイスカウトに入団できます。

問い合わせ ☎71-4596 (鈴木 方)へ

●身体障害者のための結婚相談

とき 毎月第3日曜日10:00~15:00
ところ 市民会館第5会議室

問い合わせ 富士市身体障害者福祉連合会 ☎38-2180 (中西 方)へ

●合気道生徒募集 (合気道聖心会)

練習場所 富士柔剣道場 (毎週日曜日 10:00~11:30) 富士警察署 (毎週土曜日 19:00~20:30)

参加料 (1ヵ月) 男子2,800円、女子2,300円、子ども1,800円 (いずれも含保険料)

申し込み 練習日に直接道場へ来てください。

小・中学校、博物館等の臨時職員を募集します

☎ 教育委員会管理課 内線 2738

応募資格 平成4年4月1日から勤務可能な人

採用方法 書類審査、面接
申し込み 2月29日までに、履歴書を教育委員会管理課へ提出してください。

募集人数 若干名 (代替調理員は、各学校ごとに若干名)

採用職種	勤務場所	勤務内容
代替調理員	小・中学校	学校給食調理員の病気代替勤務
学校用務員	小・中学校	学校の環境整備等
事務職員	博物館、図書館	資料整理等
工芸員	博物館工芸室	陶芸作業
幼稚園講師	幼稚園	育児休業代替講師

「富士市地域防災計画」を一部修正しました

☎ 総務課 内線 2765

●一般対策編

1. 県防災行政無線の補完として、電話ファクシミリ、防災相互無線等の整備をし、気象情報の受理、災害情報の収集、伝達等相互の連絡体制の現状に整合させました。
2. 災害時等のごみの収集は、業者委託をもするというにしました。
3. 防災関係者の意見で附帯施設等の明確化により防災関係機関等の災害応急計画の協力体制を充実しました。

●東海地震対策編

1. 市民に対する防災思想の普及で、「各種団体を通じての啓発」「自動車運

転者に対する啓発」を追加しました。

2. 食糧の非常持ち出しについては数字を明示し、最低非常持ち出し量をわかりやすくしました。
3. 建築物の耐震化については、建築材料・構造物等により耐震化を区分。新築・既存建築物等に分けても規定し、耐震対策を追加しました。
4. 金融機関の営業については、普通預金の取り扱い業務に、郵便貯金の取り扱い業務を追加しました。
5. その他、必要な字句、防災関係事業者等の機構改革等による名称等の修正を行いました。

なんと全問正解者たったの3人

平成4年元旦号のオーシャンサイドのクイズの応募を締め切りました。全問正解者は、なんと藤原千宏さん(国久保)ほか2人だけ。ちょっと問題が難しすぎたのかなあ...? 正解者3人のほか、抽選で20人に賞品をお送りします。ありがとうございました。

クイズの答え

- Q1...b オーシャンサイドでは市役所で払うんです。日本って世界一便利な国ではないでしょうか。
- Q2...b 消防車は夜でも目立つように黄色です。
- Q3...a プレゼントはもらったらすぐに開けて喜ぶのがアメリカ流。
- Q4...b 天気がいいので側溝はいらないんです。
- Q5...a 多くの高校生が車を持っているなんて、さすがアメリカ。

我が家のアイドル

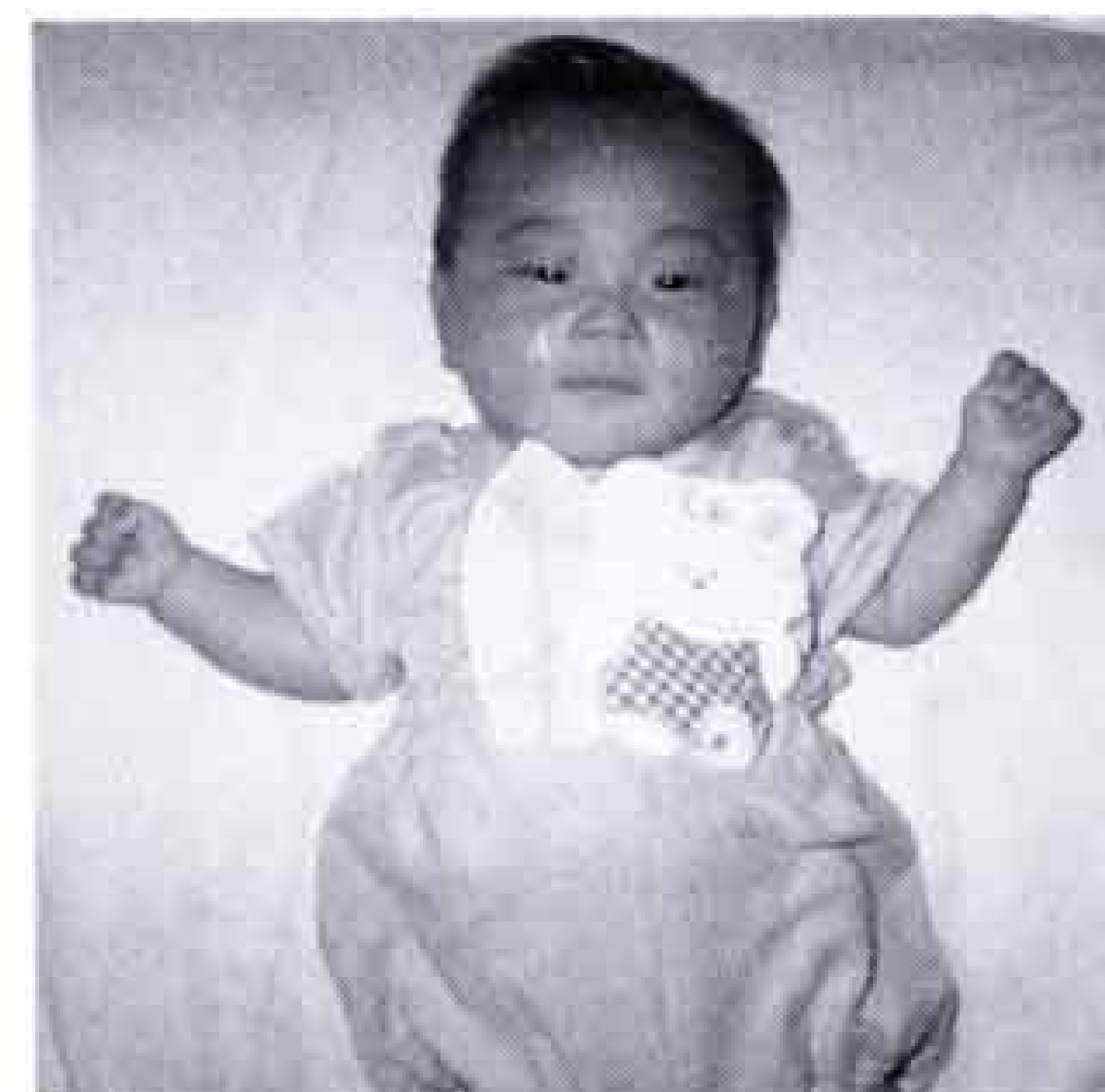

岩倉祐太ちゃん H.3.3.11生
父・与四郎 母・美幸 (大淵)
「くまさんの洋服、かわいでしょ」

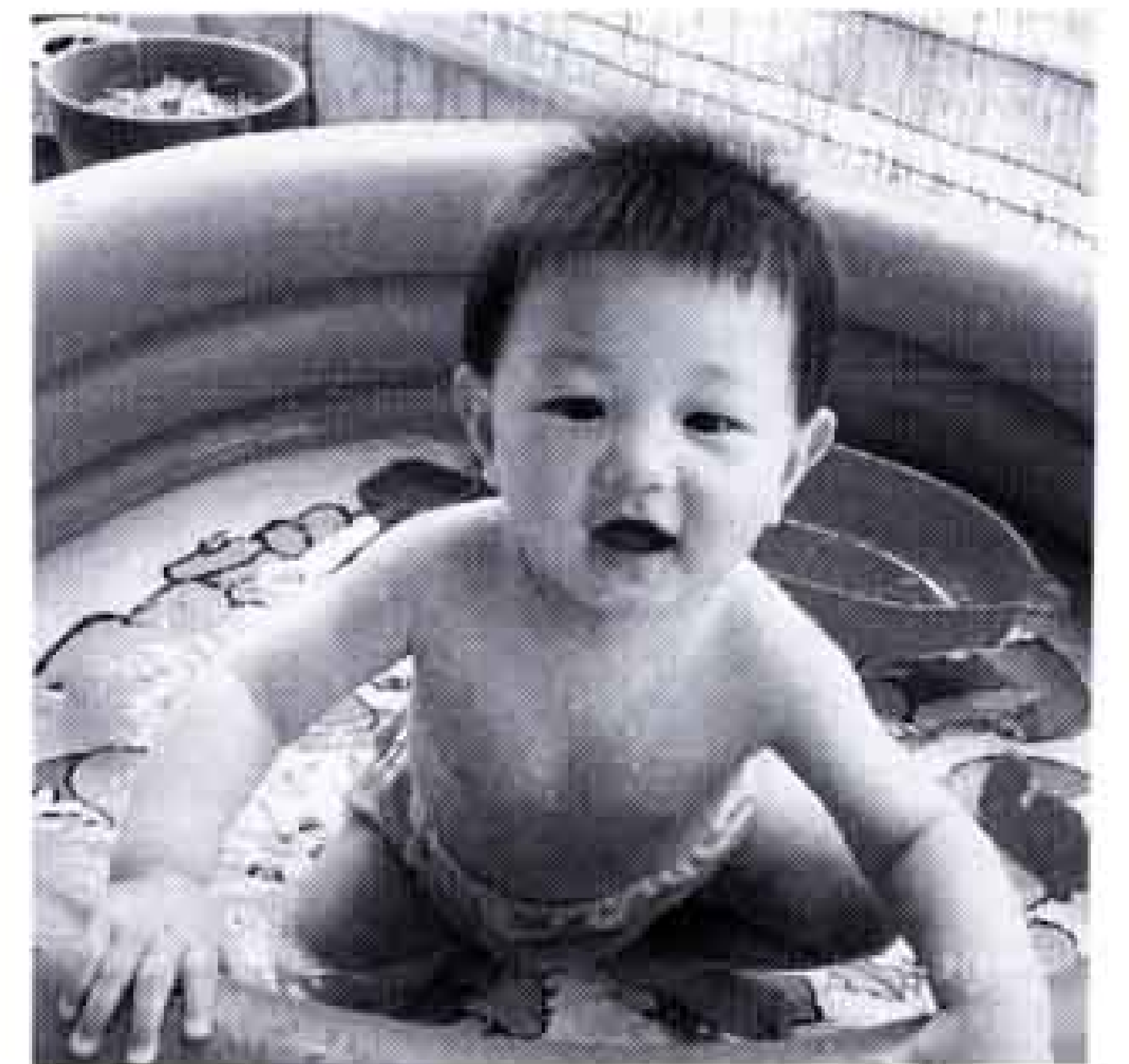

渡辺大貴ちゃん H.2.9.16生
父・浩 母・千恵 (蓼原)
「ねえ!ボクといっしょにバシャバシャしようよ」

16 17 18 19 20 21 22 23 24 25 26 27 28 29

☐は閉庁日です。

軽自動車の名義変更 廃車手続は3月末までに

☎ 税務室市民税 内線 2355

軽自動車税は、毎年4月1日現在で課税されます。バイクなどを、他人に譲って名義変更をしなかったり、紛失や不用のバイクなどの廃車手続をしないでそのままにしておくと税金がかかります。手続は、3月中に済ませてください。なお、年の中途での軽自動車などの購入には課税されません。また、廃車の場合も還付はありません。

◆手続の場所

☆原動機付自転車(125cc以下)・小型特殊車は

…税務室市民税、第二担当1番窓口

☆二輪の軽自動車(126cc~250cc)は

…県自動車会議所内軽自動車協会

(沼津市原) ☎0559-66-9772

☆二輪の小型自動車(251cc以上)は

…静岡陸運支局沼津検査登録事務所

(沼津市原) ☎0559-66-1130

☆軽自動車(軽三輪、軽四輪)は

…軽自動車検査協会(長泉町下土狩)

☎0559-88-3847

◆軽自動車税の納期限 6月1日

◆身体・精神障害者の減免について

身体障害者や精神障害者もしくは精神障害者が所有(18歳未満の障害者と生計をともにする人が所有する場合も含む)する軽自動車などで、要件を満たす場合は、1台に限り減免を受けることができます。減免申請は、納税通知書を持って納期限の7日前(5月25日)までにしてください。

入札参加申請を 受け付けます

☎ 管財課 内線 2787

市の建設工事や物品などの入札、見積もり合わせの「参加申請書」(平成4・5年度)を受け付けます。

参加を希望する業者は、参加申請書を提出してください。(申請書は管財課にあります)

と き 2月21日(金)~3月16日(月)

平日 9:00~16:00

土曜日 9:00~12:00

と ころ 市役所7階 管財課

富士の型染 卒業制作展

☎ 富士公民館 63-5211

富士公民館で行っている成人学校「富士の型染」教室受講生と、富士市立博物館で行っている初心者育成講座の「富士の型染」受講生が、今年3月で卒業します。

この両講座で学んだ生徒が合同で、卒業制作展を開催します。

と き 2月27日(木)~3月3日(火)

10:00~17:00

と ころ 東電TEPCOギャラリー

入場料 無料

子ども紙の造形展

2月22日(土)~3月8日(日)

と ころ 市立博物館

☎21-3380

資産課税台帳を 公民館でもお見せします

☎ 税務室資産税 内線 2387

市は平成4年度の固定資産税と都市計画税の課税内容を知っていただくために、納税者の皆さんに固定資産課税台帳をお見せします。

また、今回は公民館でも課税台帳を見ることができます。

と き	と ころ
3月2日(月)~23日(月)	税務室資産税
3月2日(月)~4日(水)	富士公民館
3月5日(木)~7日(土)	元吉原公民館
3月9日(月)~11日(水)	大淵公民館
3月12日(木)~16日(月)	吉永公民館
3月17日(火)~19日(木)	鷹岡公民館

縦覧時間

税務室資産税 平日 8:30~17:00

土曜日 8:30~12:30

各公民館 平日 9:00~16:00

土曜日 9:00~12:00

課税台帳の種類 土地課税台帳、家屋課税台帳、償却資産課税台帳

富士市森林組合事務所が

移転しました

★新住所

富士市大淵6979番地の5(〒417)

☎(0545)35-5339

FAX (0545)35-5339

園芸コーナー

育ててみたい

モクレン

3月も半ばになると、日の光にも何となく暖かさを感じるようになり、あちらこちらの庭先に白いハクモクレンの花が咲き始めます。花嫁さんのウェディングドレスを連想させるような乳白色の気品のある花が、空に向かって咲くのは春が来た証拠です。

今回は、モクレンの仲間である春に咲く品種を紹介いたします。

『代表的な種類と品種』

①モクレン…4月上~中旬に紫褐色の花が咲き、樹高3~5mの株だちになります。

②ハクモクレン…純白より少しクリーム色の花を、3月中旬~4月上旬につけます。大木になるので、公園やお寺に植えられます。

③コブシ…山野に自生し、4月上~中旬に純白でやや小さな花を多数つけます。

④シテコブシ…コブシよりもさらに小さな純白の花を多数つけ、高さ4~5mで庭植え向きです。ほかに淡紅

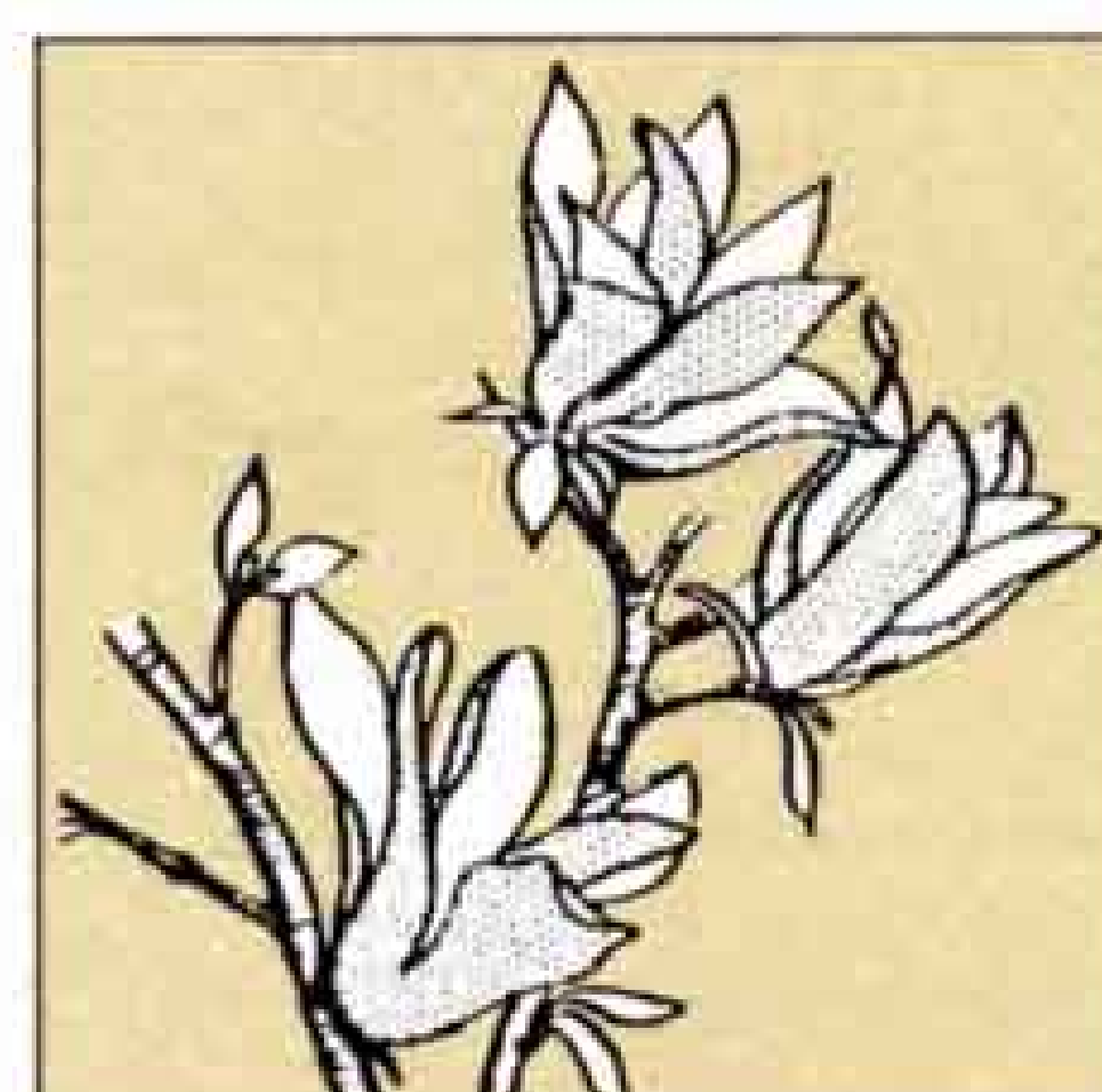

色の品種もあります。

⑤ガール・マグノリア…アメリカでモクレンとシテコブシを交配した品種群で、紫桃色の花をつけます。5年で1.5mになる小型の多花性で、樹勢の強い品種です。

⑥その他に…花色の外側が紫色で内側が淡紅色のマグノリア・ソランジアナや、薄黄色の金寿、大輪の福寿、

花卉の大きなワダスメモリ

ーがあります。

市内では、3月中旬に東京電力西側街路のハクモクレン、下旬には吉原下水処理場西側にコブシの花が見られます。

暮らしのたより

2月- 1 2 3 4 5 6 7 8 9 10 11 12 13 14 15

児童文学講演会受講生募集

☎ 東図書館 38-1550

と き 3月6日(金) 10:00~12:00
 ところ 吉永公民館 (吉永第一小前)
 テーマ 「子どもが好きな本と喜ぶお話」
 講師 黒沢克朗氏 (児童図書館研究会)
 受講料 無料
 定員 100人 (先着順)
 申し込み 2月15日から東図書館へ

技術講演会・工場見学会

☎ 工業課 内線 2581

と き 2月20日(木) 9:30~16:30
 ところ 富士工業技術センター
 内容
 ①講演会 ・「業種・業態別C I Mの要点」(株)東芝 岸田雅大氏
 ・「富士宮工場のC I M化」ジャトコ(株) 大塚嘉一氏
 ②工場見学会 ジャトコ(株) 富士宮工場見学(バス・昼食代が2,000円)
 定員 ①100人 ②50人 (①②とも先着順)
 申し込み 富士工業技術センター 機械・電子スタッフ ☎35-5194へ申し込んでください。

富士市地震防災研修会

☎ 総務課 内線 2766

と き 2月15日(土) 13:30~15:45
 ところ ラ・ホール富士 多目的ホール
 講師 浅田 敏氏 (東海大学開発技術研究所教授)
 映画 地震防災啓発映画「揺れ動く大地」(30分)
 対象 自主防災会会長、防災委員等 (一般の参加も可)
 問い合わせ 総務課へ

過積載運行の防止について

☎ 総務課 内線 2767

過積載運行は、制動能力、ハンドル操作などに影響を与え、事故の危険性が高くなります。また、道路の損壊や騒音など社会的な影響も生じます。
 これを防止するためには、トラック運送事業者の運行管理や積載管理だけでなく、荷主の計画出荷や出荷量に応じた配車依頼などが必要です。
 新たに貨物自動車運送事業法が施行され、荷主に対して運輸大臣から勧告できることになりました。
 過積載運行防止にご協力ください。
 問い合わせ 中部運輸局静岡陸運支局 貨物課へ ☎(054)261-1191

農業委員会委員選挙人名簿をお見せします

☎ 選挙管理委員会 内線 2670

この名簿に名前が載っていないと、農業委員会委員選挙の投票もリコールもできなくなります。掲載されているかどうか、期間内にお確かめください。
 また、選挙権や被選挙権のある人で登載申請をしなかった人や異議のある人は、この期間中にお申し出ください。
 縦覧期間 2月23日(日)~3月8日(日)
 縦覧場所 市選挙管理委員会事務局

16ミリ映写技術者養成講習会

☎ 社会教育課 内線 2716

と き 3月7日(土) 13:00~17:00
 ところ 富士駅南公民館
 対象 18歳以上
 受講料 無料
 持ち物 筆記用具、写真(上半身2枚 縦3.5センチ 横2.5センチ)
 申し込み・問い合わせ
 社会教育課、または
 富士公民館 ☎63-5211
 富士南公民館 ☎64-3632
 岩松公民館 ☎63-5210
 田子浦公民館 ☎63-5209
 富士駅南公民館 ☎63-2625へ
 ※2月29日締め切り

市営二子団地入居者募集

☆団地所在地 市内中野522-1 ☆入居予定日 4月上旬
 ☆申し込み、問い合わせ 建設部管理課 内線2494

種別	戸数(予定)	構造	家賃(予定)	敷金
2種	24戸	鉄筋コンクリート 3階建 (6.6.4.5DK)	2万6,000円	家賃の3ヵ月分

受付 2月14日(金)~2月28日(金) (土曜日と日曜日は除く)
 資格 ・親族2人以上で入居する人 (4月に婚姻予定の人も含む) ・市内に住所または勤務先のある人 ・持ち家のない人 ・入居する人の収入が法の基準に該当する人 ・市税を滞納していない人
 ※各戸に物置、1台分の駐車場つき。給湯設備はありませんが、ふろおけは各自持ち込み。
 ※本人又は同居親族に高齢者、障害者のいる人の優先入居の部屋(1階4戸)もあります。

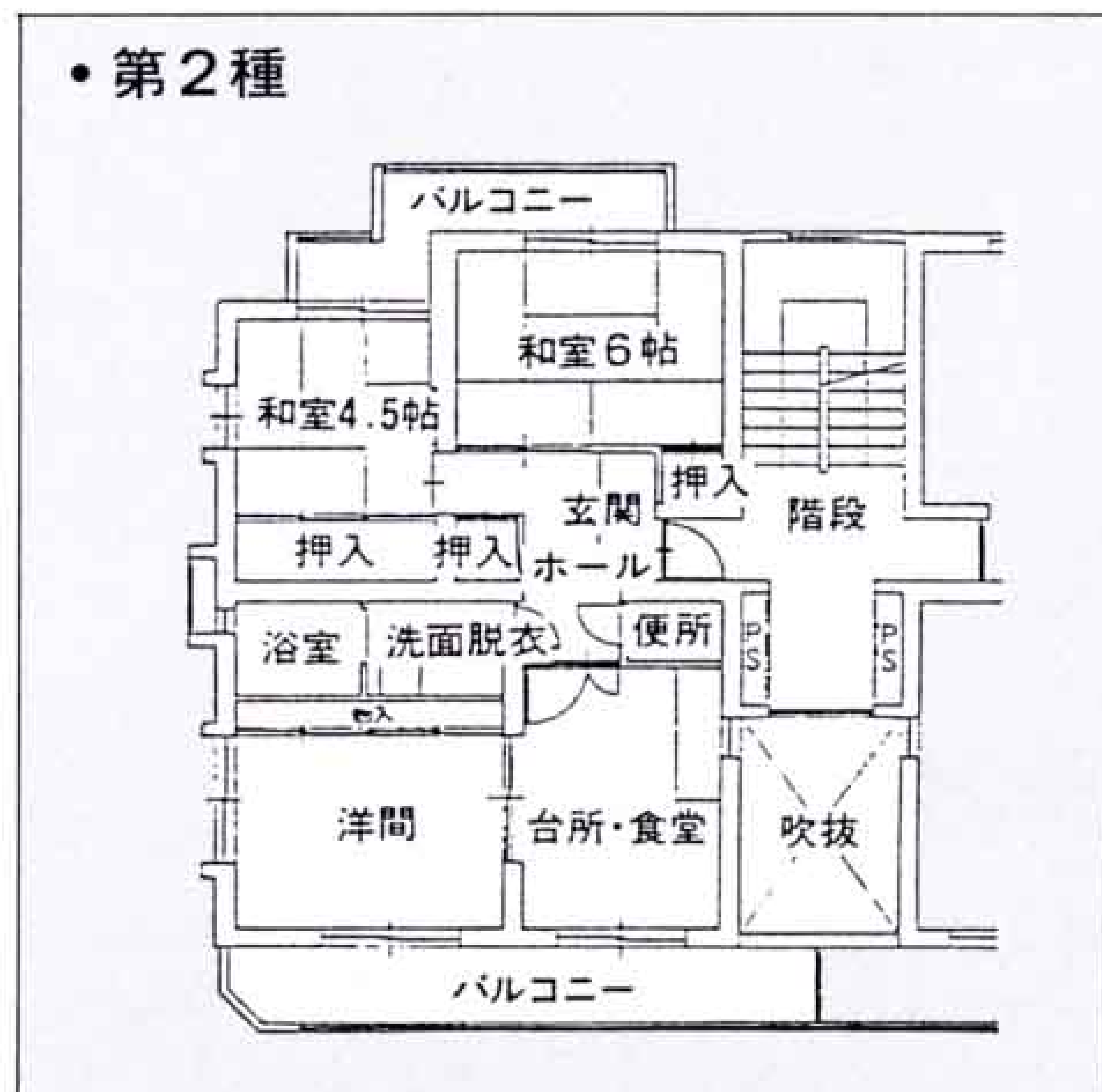

◆市営住宅入居の収入基準 $\frac{\text{所得金額} - (\text{本人を除く同居親族の数} \times 35\text{万円})}{12\text{ヵ月}} = 115,000\text{円以下} \dots\dots$ 第2種

※寡婦・寡夫、障害者等の控除もあります。

シリーズ

家庭看護のコツ

その11

体が冷えて眠れないとき、足浴を試みましょう。足が温まれば、きっと眠れます。

- ①お湯の温度は、37～39度のぬるめに。
- ②タオルに石けんをつけて、指の間やかかとを念入りに洗う。
- ③あがり湯をかけてよくふく。



相談は……
 保健婦人センター ☎64-8992

ウインタースポーツのシーズンです。中でも、スキーは人気のスポーツ。昭和28年ころのスキー板とストックを、市立博物館に寄贈していただきました。



スキー板とストック

加藤昭五さん（中島）



このスキー板は、長さが二尺、幅は八寸あります。ストックの長さは一尺二十寸あって、輪の部分は竹でできています。中島にお住いの加藤昭五さんが、昭和二十八年ころ買ったもので、板が七千円、靴は編み上げの登山靴のようにガッチリして

いて、一万円くらい。当時のボーナスのほとんどが消えてしまったそうです。加藤さんは、バレー、テニス、剣道と、何でもこなすスポーツマン。スキーは、会社の仲間から誘われ二十五歳から始めました。なだらかな、初心者用のコースがある霧ヶ峰によく出かけました。自家用車などない時代でしたから、身延線の夜行に乗り甲府に一泊。朝一番のバスに乗って、霧ヶ峰へ。スキー場にはリフトはありませんでした。だから、滑りおいた後が大変。スキー板を担いで、また上まで登ります。半日も滑っていれば汗ビショリ。腕前の方は、山から山へのスキーツアーができたそうです。

あなたの生活便利メモ

国民年金に加入して 大人の仲間入りを

成人式を迎えた皆さん。もう、国民年金には加入しましたか。選挙権と同じように、二十歳になったら国民年金。加入してこそ、本当の大人の仲間入りをしたことになるのです。国民年金課の渡辺真弓さんが、年金についてお知らせします。



渡辺真弓さん 内線二三四七

「ことしの四月から、保険料が月額九千七百円になります。きっと「高いなあ」と思われるかもしれませんが、将来のため、そして、病気や事故など災難に遭ったときには、とても力強い味方になってくれます。二十歳になる前の月に『年金資格調査票』をお送りしています。加入の手続は簡単。一緒についている『加入届』を送り返すだけ。学生で収入がなかったり、保険料を納めるのが大変な場合には、免除制度をご利用ください。」

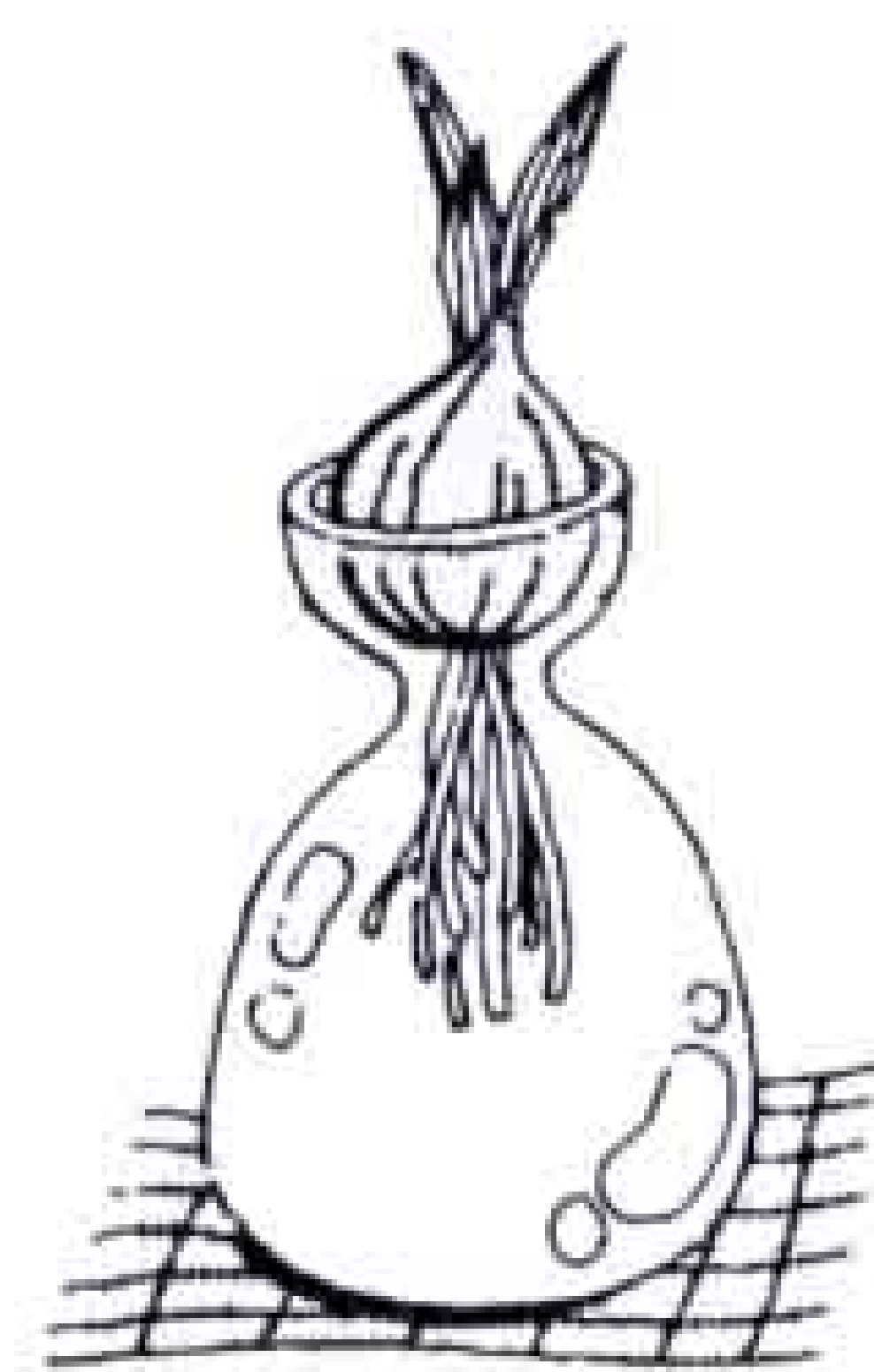

遊々タイム

……⑱

【 凧 】

6年前、お孫さんの生まれたのをきっかけに「一緒にたこ揚げをしたいから」と、たこづくりを始めた本市場の田澤昌代さん。以来、病みつきに。

「小刀やコンパスは、いいものだったらいくら出しても惜しくない」と言うほどの凝りようで、金物屋さんに行くと、刀物の前から動けないそうです。

そんな昌代さんを見て、ご主人は笑いながら「おま

えは、恐ろしい女だ」と。「人との出会いもあるし、孫のおかげで、自分の潜在的なものが引き出されたって感じで、孫にも感謝してるんですよ」と、話してくれました。



こちら編集室

和服姿もあてやかな成人者が、成人式場に向かう。まるで、きょうは、自分たちの天下のように。はつらつとした笑顔で「〇〇さん元気。昔と変わらないネ」こんな会話が行き交う、

なごやかな光景。しかし、成人になったという価値感がいまひとつ欲しい。そう思うのは、おじさんのひとり言か。でも21世紀を担うことは確か。正々堂々と前向きに――。