

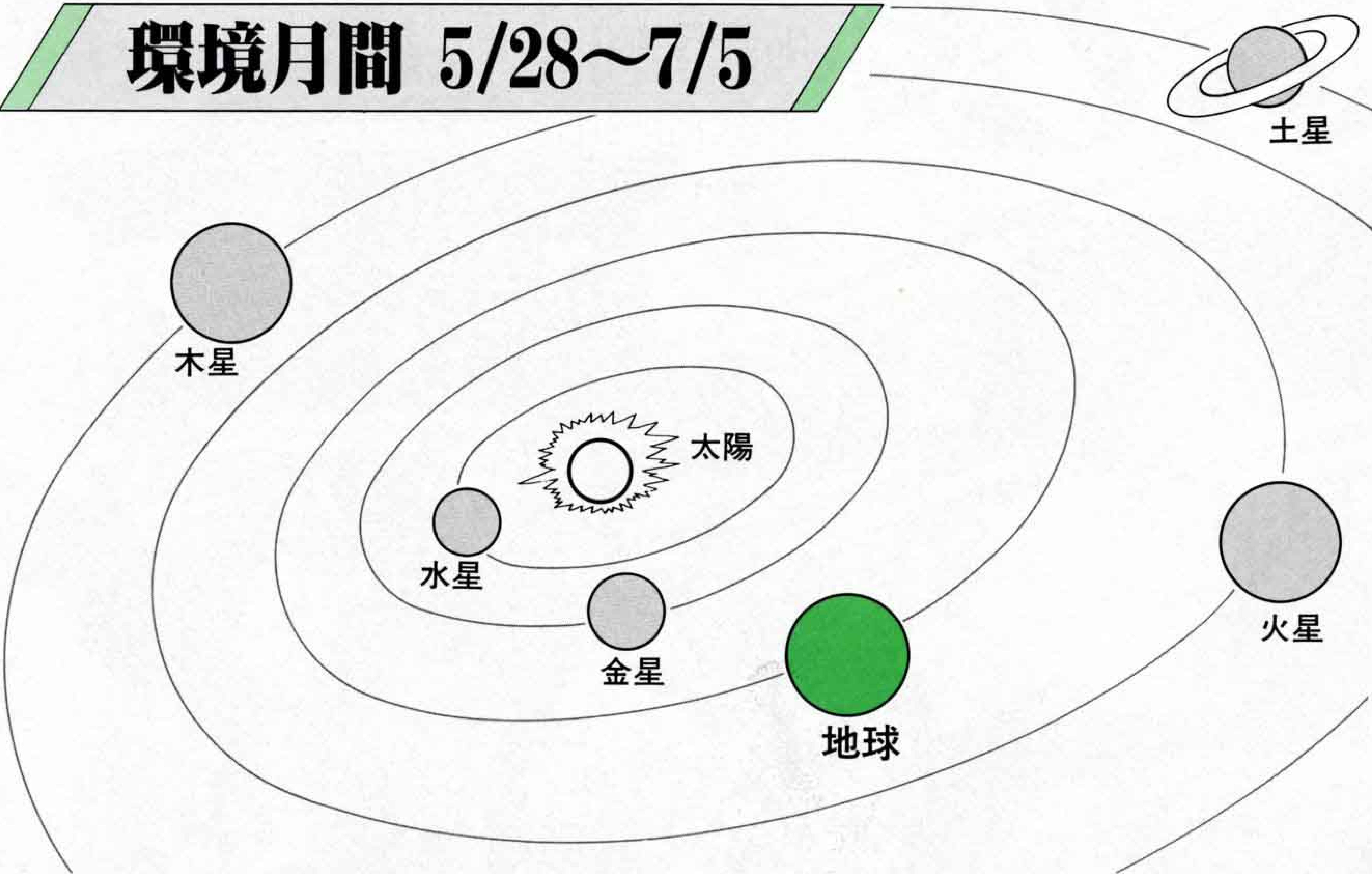

梅雨の晴れ間は大きいわい
六月八・九日 吉原祇園さんで

- 2・3 **力を合わせて地球を救おう**
- 4 カメラルポ
- 5 **富士市職員を募集**
- 6~9 暮らしのたより
- 10 ただ今熱中 ちゅう「インディアカ」

環境月間 5/28~7/5



力を合わせて 地球を救おう

地球の環境が悪化するのを食い止めようと、世界各国の代表がスウェーデンのストックホルムで、国連人間環境会議を開いたのが二十年前。当時本市では、田子の浦港のヘドロ処理が行われるなど、公害全盛の時でした。その後、排出規制の強化、企業努力などにより今では良好な環境になってきました。

しかし、地球規模ではオゾン層や、熱帯林の破壊など、地球上の全生物の生命を脅かすような事態を迎えつつあると言われています。私たちが力を合わせ、地球を救えるだろうか。

忘れないで、星の上に住んでいることを

地球が誕生したのは、四十六億年前と言われています。そして私たち人間が誕生したのは、二百万年前ごろのこと。地球の歴史と比べると、人間の歴史の短かさを感じてしまいます。

皆さんは普段の生活の中で、自分が宇宙に浮かぶ一つの星「地球」の上に住んでいることを、意識したことがあるでしょうか。スペースシャトルなどからの映像を、テレビなどで見るとき、感じるかもしれません。普段はほとんど忘れていていると思います。

しかし私たちは、そのことを忘れてはならないのです。地球でしか生きられないのですから。

わずか二百年で地球が危機に

イギリスに産業革命が起こり、人間が機械を使い始めたのは、わずか二百年ほど前のこと。この間に機械文明は進み、原子力を使うまでになりました。地球全体を眺めると食料や燃料が不足し、死亡率の高い国もありますが、日本では自動車などの大型消費材を初め、食糧品も豊富にそろっています。しかし、製品の原料はすべて、

地球という星にある資源。いつか使いきってしまうでしょう。また、物をつくる過程で、大気汚染、水質汚濁、森林破壊などの原因となる物質が排出され、地球環境の危機が叫ばれています。

全世界の人々が環境破壊に脅かされて

今、地球の急激な温暖化が心配されています。原因は、工業や農業活動によって排出される、炭酸ガスやメタンガスなどの増加です。このままでは、西暦二〇三〇年代には地球の平均気温が、一・五から三・五度上昇すると考えられています。その結果、海水の膨張や北極などの氷の一部が溶けることにより海面が二十から百十センチも上昇すると言われます。この場合、エジプトのナイル川河口では、人口の一二％に当たる五百三十万人の住居と、一五％の耕地が失われると試算されています。本市でも、標高一〇以下の地域は、水没の危険があるわけです。

さらに、
○スプレーなどに使われたフロンなどによるオゾン層の破壊
すべて破壊されると、有害な紫外線がふえ、人も地上では生きていけません。
○酸性雨による森林の破壊
煙突などから排出された二酸化イオウなどが酸性の雨として降り、木を枯らす。など、全世界の人々が、地球規模の環境破壊に脅かされ、その対策に迫られています。

力を合わせてできること

「地球の環境が壊れかかっているって言われても、実感がないし、どうしたらいいんだろうか」。そうですね。でも、普段皆さんがやっている分別収集なども地球のためになっているんです。

資源の再利用

昭和五十六年から始まった分別収集。同時に、缶や瓶の資源ごみとしての回収も始まりました。みなさんが協力して出した資源

ごみが、どうして地球の環境破壊を救うのでしょうか。

「瓶」は、市内九百四十六のステーションから集められ、厚原の三橋商店に運ばれます。そして、そのまま再利用できる瓶と、溶かして再生する瓶に分けられます。再利用は洗うだけ、再生する場合も、砂・石灰・ソーダ灰からガラスをつくるときの四分の三のエネルギーでガラスができます。

「缶・金属」も市内の三業者に運びます。アルミの場合、原料のボ



△古紙は手前のパルパーで溶解します



△瓶の選別は手作業で

下水道は

海をも救う

地球の表面積の七割を占める広大な海も、川からの汚染物資の流入、船などからの油の流出などで、汚染が進んでいます。四方を海に囲まれ、海との関係が深い日本にとっても、切実な問題ではないでしょうか。

下水道は、河川浄化の切り札として着々と整備が進んでいます。同時に海の汚染防止にも一役買っています。本市の普及率は、現在約三八%。毎年二%ぐらいずつ増える見込みです。

下水道が普及すると、川がきれいになる？

早川と幅一ほど水路に挟まれた家に住む遠藤茂作さん（水戸島）は、昭和五十五年に下水道へ接続しました。遠藤さんのお話です。「昔の早川の水を知っているから、まだきれいになったようには見えないね。川の水は富士宮から流れてくる。富士も富士宮も全部できれば、でも、少しずつきれいになっていくんだろうな」



△きたない水は出てないよ

地球を守る

心を育てる

毎年、本州の約半分の面積に相当する熱帯林が減少しています。本市の面積の何倍になるのでしょうか。

市は、樹木の多い公園づくり、鎮守の森の育成、市民緑化祭などにより、市内の緑化に努めています。地球全体のことを考えると、心もとない気もしますが、あわせて、樹木など植物のすばらしさ、大切さも感じてもらえたらと思います。

地球の温暖化を進め、森林を減らし、海を汚すなど地球の環境を破壊しているのが人間なら、これを回復できるのも人間。小さなことでも力を合わせ、地球を守るという心を、育てることが大切ではないでしょうか。



△生け垣補助制度を活用しました（伝法の牧野徳三さん宅）

問い合わせ

公害課 内線二〇七二

頑張ってます



△電気自動車って、外観ではわかりません

五月三十一日から三日間、富士駅前のパピーで「環境にやさしい暮らしと社会を求めて」をテーマに、市主催の環境展が開かれました。参加したのは、環境保全協会など七団体と九つの企業。それぞれの立場から、省エネやリサイクルのPRに努めました。



△アルミ缶で車のホイールもできます

省エネやリサイクル



△宇宙からは地球のことがよくわかります



△製紙かすのいった舗装用のブロックです

お気づきですか 広報ふじが再生紙になりました



△下は上質紙、上が再生紙です
お家で比べてみてください

広報紙、六月五日号から再生紙を使い始めましたがお気づきでしょうか。
これまででは「紙のまち」ということもあり、上質紙を使っていたが昨年一年検討し、古紙が三〇％混入した紙にかえました。また厚さも少し薄くなり、減量化にもなっています。少しでも、地球の森林を守るのに役立てばと。

富士市職員を募集



君がいなければ 始まらない。



試験日 8月4日(日)
受付 6月20日(木)～
7月23日(火)

必要書類 試験申し込み書と受験票 (人事課・公民館で配布) ◆資格・免許を要する職種受験者は、資格・免許証明書 (取得見込み証明書を含む) ◆看護学校教員は、別に、臨床経歴書 (人事課で配布)

申し込み 必要書類を〒417 富士市永田町1-100 富士市役所人事課へ提出してください。(郵送も可)

試験会場 富士市立吉原第一中学校

問い合わせ 人事課 ☎51-0123 内線 2844、2847へ
※詳細は、人事課・公民館で配布する募集案内をご覧ください。

- ① 看護学校教員は、平成5年4月開校予定の看護専門学校(全日制・3年課程)の専任教員です。
② 資格、免許を要する職種は、平成4年4月末までに取得見込みの人を含みます。

採用職種	予定人員	受験資格
一般事務職	15人程度	昭和38年4月2日から昭和49年4月1日までに生まれた人
土木技術職	若干人	昭和36年4月2日から昭和49年4月1日までに生まれた人
建築技術職	若干人	
電気技術職	若干人	
福祉施設指導員	若干人	昭和38年4月2日から昭和47年4月1日までに生まれた人で、社会福祉を専攻した人
福祉施設保母	若干人	昭和41年4月2日から昭和49年4月1日までに生まれた人で、保母の資格を有する人
幼稚園教諭	若干人	昭和41年4月2日から昭和47年4月1日までに生まれた人で、幼稚園教諭免許を有する人
保健婦	若干人	昭和41年4月2日から昭和46年4月1日までに生まれた人で、保健婦免許を有する人
図書館司書	若干人	昭和38年4月2日から昭和47年4月1日までに生まれた人で、司書の資格を有する人
看護学校教員	若干人	昭和26年4月2日から昭和41年4月1日までに生まれた人で、看護学校教員養成講習を修了した人
消防職	7人程度	昭和41年4月2日から昭和49年4月1日までに生まれた人
調理員	10人程度	昭和31年4月2日から昭和49年4月1日までに生まれた人
清掃業務員	5人程度	

【中央病院の専門的な職種】

採用職種	予定人員	受験資格
助産婦	50人程度	昭和26年4月2日から昭和46年4月1日までに生まれた人で、助産婦免許を有する人
看護婦(士)		昭和26年4月2日から昭和47年4月1日までに生まれた人で、看護婦(士)免許を有する人
診療放射線技師	若干人	昭和40年4月2日から昭和46年4月1日までに生まれた人で、診療放射線技師免許を有する人
臨床検査技師	若干人	昭和40年4月2日から昭和46年4月1日までに生まれた人で、臨床検査技師免許を有する人
薬剤師	若干人	昭和40年4月2日から昭和45年4月1日までに生まれた人で、薬剤師免許を有する人

試験日 8月28日(水)
受付 7月15日(月)～8月20日(火)

試験会場 富士市立中央病院
問い合わせ 中央病院 庶務課 ☎52-1131 内線2217、2218
※詳細は、中央病院庶務課で配布する募集案内をご覧ください。



16 17 18 19 20 21 22 23 24 25 26 27 28 29 30 31

☐ は閉庁日です。

親子で探検

みんなの施設

☎ 広報広聴課 内線 2821

市には、200カ所を超える施設があります。夏休みに探検してみませんか。

とき 7月23日(火) 9:00~15:30

(集合は市役所東側の広場へ8:40)

コース 公設市場→東部浄化センター→東部市民プラザ→竹採公園→総合運動公園(昼食)→第一清掃工場→子供療育センター→中央公園

対象 市内の小学3年生以上の親子

定員 50組 参加費 無料

持ち物 昼食、筆記用具、敷物

申し込み 電話かはがきに住所、親子の氏名、学年、電話番号を記入し、市内永田町1-100 広報広聴課へ

「婦人団体・グループ」の調査にご協力を

☎ 静岡県婦人課 054-221-2137

県は、婦人団体・グループの実態を、申告していただく方法で調査します。ご協力ください。

対象 平成3年6月1日現在、地域・消費者・福祉保健・国際交流・生活改善・学習・文化などの活動を継続的に行っていて、営利を目的としない女性を中心とし、おおむね10人以上の団体・グループ

連絡先 7月15日までに、団体・グループ名、会員数、代表者氏名、連絡先、住所・電話、主な目的・活動拠点を記入し、〒420 静岡市追手町9-6 県婦人課へご連絡ください。

いっせい防疫

☎ 環境衛生課 内線 2052

月日	午前	午後
7月1日(月)	原田町1 原田本町 宇東川本町	吉原中島1・2 西滝川町
" 2日(火)	中比奈町1・2	西比奈1~3
" 3日(水)	間門町 鶴無ヶ淵	石井町 陽光台 桑崎町
" 12日(金)	吹上 木の宮町 御殿	西木の宮町 一の宮町1~3
" 15日(月)	寺市場 市場町 田宿 富士見町	新橋 依田橋

20歳以上の学生も国民年金へ

☎ 国民年金課 内線 2346

今年の4月から、20歳以上の学生も国民年金に加入することが義務づけられました。

これにより、将来、満額の老齢基礎年金が受けられます。また万一、在学中に障害者になったときにも、障害基礎年金を受けられます。加入手続きの済んでない人はお早目に。

保険料 月額9,000円

☆保険料を納められない特別な事情があるときは、ご相談ください。

交通安全指導員の皆さんが決まりました

6月3日、交通安全指導員の皆さんに、富士市長から委嘱状が交付されました。これから二年間よろしくお願ひします。

会長 鈴木知美(富士第一)

副会長 尾鷲文夫(田子浦)、秋山豊(神戸)、加藤三男(吉原)

〔吉原〕 松山和夫、畔柳昭司、山田高康、深沢汎、渡辺正夫、酒井英一〔伝法〕

渡辺仁一郎、菅沼幸平、井口辰雄、石川国夫、田中勝雄、入江至、平岡金一

〔今泉〕 牧野昇、小林俊久、鈴木利雄、中村錦吾、佐野勇、杉山芳美〔神戸〕

渡辺綱秀、秋山一輝、杉山道規、石川治夫〔元吉原〕 杉田三郎、古木新一、

大石隆張、西村実、鈴木好一〔須津〕 後藤登、西山義文、山田光則、山崎文雄

〔浮島〕 伊藤久夫、伊藤忠行、後藤義男、〔吉永第一〕 鈴木安彦、菊池直一、鈴木三善、仁藤務、安藤公男、

神尾貞良〔吉永第二〕 山本晃央、松浦信一〔原田〕 渋谷国男、鈴木賢二、

田中修身、加藤誠、鈴木敏昭〔富士見台〕 増田光好、阿部昇、古郡光義、

畑吉伸〔広見〕 内田鉄五郎、高橋博、

中根利八、佐々木清和、鈴木圭一、鶴藤虎二郎、矢辺智広〔大淵〕 佐野隆洋、山本明、藤田章一、勝亦恒好、高橋三明、小林徳光、勝又道正〔富士第一〕 板倉三郎、遠藤祐二、佐野勝信、金指武、植木和之、渡辺佐重、影山保陽、田中進、〔富士第二〕 佐野常夫、佐野欽吾、篠原武志、長谷川広秋、縣将吉郎〔田子浦〕 早房長徳、久能正年、望月哲、宮本富雄〔富士南〕 大塚登、望月一義、久保田三津男、長畑光、芹沢清、三上一伸、榎本昭、滝口鉄男、白鳥茂徳〔岩松〕 岩淵力夫、加藤昭作、木内安好、影山久義、砂場悟、大庭昭四郎〔鷹岡〕 高橋正、山田敦、西村孝一、西村清、山崎一、佐野正美〔丘〕 杉山隆、秋山武義、中瀬高、後藤哲男、石川五郎、望月佐一〔天間〕 植松清、石川栄朗、内田俊勝、竹川元国 以上118人の皆さんです。

問い合わせ 総務課 内線2767

7月の献血

☎ 社会課 内線 2312

日	場 所	時 間
6日(土)	キミサワ駿河台店前	9:30~11:30
"	岩松公民館前	13:30~15:30
13日(土)	ひのや森島店前	9:30~11:30
"	スーパー吉川富士南店前	13:00~15:30
16日(火)	富士高砂殿前	12:45~15:30
18日(木)	市役所西口	9:30~15:30
20日(土)	鶴無ヶ淵公会堂前	9:30~11:30
"	ひのや中里店前	13:00~15:30
22日(月)	ユニー吉原店前	9:30~11:30
27日(土)	J R 富士駅前	10:00~16:00
28日(日)	齊藤斗志二事務所前	9:30~15:30
30日(火)	浮島工業団地組合事務所前	9:30~15:30

7月の水道料金納入地区
下水道使用料

(鷹岡(久沢西・南・本町1.2.3・入山瀬全区・天間全区) 広見、田子浦、吉永、須津、駅北、吉原、元吉原、大淵(若松全町・久保町・大久保・三ッ倉南・城山))

納入期限は7月末日まで(納入はお早目に、お忘れなく)
納入は手続が簡単、便利な指定金融機関等の口座振替で

問い合わせ 水道部業務課 内線2533、2534

暮らしのたより

7月 - 1 2 3 4 5 6 7 8 9 10 11 12 13 14 15

寝たきり老人及び痴呆老人 介護者へ慰労金を支給

☎ 高齢者福祉課 内線 2319

市は、寝たきり老人や痴呆老人と同居し、生計を同じくしている介護者に慰労金を支給しています。

寝たきり老人及び痴呆老人とは、7月1日現在65歳以上で寝たきりまたは痴呆の状態が6ヵ月以上継続し、日常生活面で常時介護を必要とする人。ただし、特別障害者手当・障害基礎年金・市介護手当・生活保護などを受けている場合は支給の対象から除きます。

なお、昨年介護者慰労金を受けた介護者には、市から現況届の用紙を送りますので7月15日までに高齢者福祉課へ提出してください。

慰労金 年額3万円(9月に支給)

申請受付期間 7月1日～7月31日

なぎなた教室

☎ 体育振興課 内線 2727

とき 6月29日～8月31日 毎週土曜日 14:00～16:00 計10回

ところ 富士柔剣道場

定員 20人

受講料 2,000円

申し込み 直接道場へ、または電話で ☎35-1737 (大橋方) へ

= 富士支部消防団 =

訓練礼式・消防 操法査閲大会

とき 7月7日 8:30～

ところ 公設地方卸売市場

重度心身障害者医療費 助成金を支給します

☎ 障害福祉課 内線 2322

市は、保険診療で受診したすべての病気の医療費の自己負担額を助成します。該当する人は申請してください。

○身体障害者手帳1・2級に該当する人
○療育手帳A判定の人(精神薄弱者更生相談所における判定知能指数が35以下の人)

○特別児童扶養手当などの支給に関する法律施行令の1級に定める障害のある人

○障害基礎年金1級を受給している人
※なお、ほかから給付を受けている人についてはその金額が減額されます。

静岡県の「みずべ100選」 を募集します

☎ 河川課 内線 2461

豊かな水が流れる富士市。あなたの好きな「みずべ」の風景を募集します。

応募対象 川、海、沼などのみずべがあり、人々との関わりの深い風景で次に該当するもの

- ・自然景観がすぐれたもの。
- ・人工的でも景観がすぐれたもの。
- ・地域の暮らしと深く関わり、愛着を持って接しているもの。
- ・人々が安らぎと潤いを感じるもの。
- ・歴史性・文化性に富んだもの。

申し込み 富士市役所河川課、各公民館などに置いてある応募用紙に必要事項を記入し、風景がわかる1・2枚の写真を張って、直接または、郵送で〒417 市内永田町1-100 富士市役所河川課へ提出してください。

富士女性フォーラム 実行委員を募集

☎ 保健婦人センター 64-8995

11月5日(火)に行われる女性フォーラムをあなたの手で企画、運営してみませんか。

募集人数 30人

対象 市内に在住、在勤の女性

申し込み 7月15日までに、はがきか封書で住所、氏名、年齢、電話番号と特技、または自己PRを書いて、〒416 市内本市場432-1 保健婦人センターへ申し込んでください。

昔をたずねて古墳めぐり

☎ 市立博物館 21-3380

とき 7月28日(日) 9:30～12:00

ところ 須津古墳群(須津中学校周辺)

集合 須津中学校正門(西門)

9:30集合

対象 小学校4年生以上の人

定員 50人

受講料 無料

申し込み 7月7日～21日の9:00～17:00までに直接、または電話で市立博物館へ申し込んでください。

富士市の青少年を 非行から守る 強調月間

7月1日～31日

問い合わせ

青少年相談所 ☎52-4152

7月



● 問い合わせ 市立中央図書館 ☎52-2825

日	場所と貸し出し開始時刻
3日(水)	大淵第二小学校(10:00) 芙蓉会(13:45) 富士見台市営住宅第一集会所前(15:00)
4日(木)	市役所東側駐車場(10:00) 湯沢平団地市営住宅前(15:00)
6日(土)	岳鉄須津駅前広場(10:00) 自由ヶ丘県営住宅北駐車場(13:45) 旭化成西もちつき広場(15:00)
7日(日)	神谷緑町公園(10:00) 桑崎公会堂前(13:45) 間門橋入口(15:00)
10日(水)	老人ホーム駿河荘(10:00) 旭ヶ丘団地北駐車場(13:45) 三ッ沢公会堂前(15:00)

11日(木)	東海電化(10:00) 厚原本照寺前(13:45)
13日(土)	中丸スーパーマルイ駐車場(10:00) 城山町公会堂前(13:45) 桜ヶ丘南大橋宅東側(15:00)
14日(日)	砂山日産弘済会前(10:00) 高山県営住宅団地内(13:45) 広見町大昭和アパート前(15:00)
17日(水)	岩倉学園富士楽寿園、和光学園(10:00) 吉永第二小学校(13:45) 富士見台市営住宅第一集会所前(15:00)
18日(木)	市役所東側駐車場(10:00) 滝戸団地内(13:45) 湯沢平団地市営住宅前(15:00)
20日(土)	岳鉄須津駅前広場(10:00) 自由ヶ丘県営住宅北駐車場(13:45) 旭化成西もちつき広場(15:00)
27日(土)	中丸スーパーマルイ駐車場(10:00) 城山町公会堂前(13:45) 桜ヶ丘南大橋宅東側(15:00)
28日(日)	砂山日産弘済会前(10:00) 高山県営住宅団地内(13:45) 広見町大昭和アパート前(15:00)

*都合により日程を変更することがあります。

*休館日は、1日、8日、15日、22日、29日です。

16 17 18 19 20 21 22 23 24 25 26 27 28 29 30 31

☐ は閉庁日です。

硬式テニス教室 (夏季短期集中コース)

☎ 温水プール 36-2131

とき 7月29日(月)～8月6日(火)
計7回 ①10:00～11:30 ②13:00～14:30 ③19:00～20:30 (8月1、4日は除く)
ところ 富士総合運動公園テニス場
対象 ①②は初心者、③勤労者
定員 ①② 40人、③ 30人
受講料 ①② 3,500円 (含保険料)
③ 4,500円 (含保険料、ナイター料)
申し込み 7月14日の8:30～9:00までに本人が受講料を添えて、温水プールへ申し込んでください。(希望者多数の場合は9:00から抽せんします)

中央公園オープン記念 撮影会入賞者

☎ みどりの課 内線 2666

入賞	氏名
みどりと環境美化を推進する富士市民の会会長賞	稲葉将光(中島)
教育委員長賞	濱野貞之(富士岡)
富士商工会議所会頭賞	関明(松岡)
鷹岡商工会会長賞	平石久(天間)
富士観光協会会長賞	佐野廣(平垣)
富士ニュース社賞	松本裕次(富士見台)
吉原商店街振興組合賞	鈴木文雄(伝法)
富士本町商店街振興組合賞	桑原時子(中央町)
吉原ロータリー賞	遠藤正(大野町)
富士ロータリー賞	長田繁春(国久保)

ファミリーキャンプ

☎ 青少年課 21-5436

とき 7月20日(土)～22日(月)
ところ 須津山休養林キャンプ場
参加条件 家族単位
定員 24家族 (120人程度)
参加費 1家族 1,500円
保険料 1人 200円
申し込み 7月1日～10日までに申し込み書に参加費を添え、青少年課または社会教育課(内線2717)へ申し込んでください。

農薬は正しく使いましょう

☎ 農政課 内線 2562

- 散布するときは、マスク、防除衣などで身支度をしっかり。また、日中・長時間の散布は避け、近隣へ飛散しないよう十分注意しましょう。
- 農薬は必要な時、必要な量だけ購入し、鍵のかかる場所にしっかり保管しましょう。

市民生活講座受講生募集

☎ 保健婦人センター 64-8990

とき 7月19日(金) 10:00～12:00
ところ 保健婦人センター4階ホール
テーマ 「ウェルネス・メッセージ」
講師 砂田登志子先生(ジャーナリスト)
申し込み 受講を希望する人は、当日直接会場へお出かけください。

富士市展(書道展)作品募集

☎ 文化振興課 内線 2722

市は、第25回富士市展(書道展)の作品を募集します。
応募資格 一般の部…満16歳以上(高校生を含む)で、市内に在住、在勤または在学している人。
高校生の部…市内に在住、在学している人。

展示日

とき 7月25日(木)～28日(日)

ところ 吉原市民会館

出品料 500円

搬入 7月23日 9:00～19:00

搬出 7月28日 17:15～19:00

出品点数 1人1点(毛筆、硬筆とも)

体裁 文句、書体は自由。作品には釈文(楷書体)をつけること。毛筆は額装、軸装のこと。

寸法 [毛筆] 一般の部…縦横自由、長辺2尺以内。高校の部…小画仙紙半切以内、縦横自由。[硬筆] 長辺60～80㎝以内。(高校の部は60㎝以内でもよい)

※詳細は応募要項をご覧ください。

第5回 郷土の作家展

ぎょうふう
～鈴木堯風書道展～
市立博物館

6月30日～7月28日

問い合わせ 市立博物館 ☎21-3380

我が家のアイドル

応募写真が多いため、掲載ができています。しばらくお待ちください。



内藤茂男^{しげお}ちゃん H.2.6.26生
父・博光 母・美保(天間)
「おもちゃより、なべのフタのほうがおもしろいよ」



渋谷遼^{りょう}ちゃん H.2.8.23生
父・泰史 母・史代(伝法)
「いとこの槇之輔兄ちゃんがつかってくれたかぶとだよ」



渡辺美奈^{みな}ちゃん H.2.8.5生
父・達也 母・弘江(一色)
「私、生まれて初めてスカートをはいたの」



河合剣士^{けんじ}ちゃん H.2.12.15生
父・敏彦 母・よしえ(中央町)
「パパのおなかの上で、ごきげんな剣ちゃん」

暮らしのたより

7月- 1 2 3 4 5 6 7 8 9 10 11 12 13 14 15

7月の健康だより

☎ 保健婦人センター 64-8993

☆乳児相談

該当児 生後3ヵ月と9ヵ月に達した赤ちゃん

☆離乳食講習会

該当児 前期…生後2～5ヵ月の赤ちゃんを持つ母親や祖母
後期…生後8ヵ月以降の赤ちゃんを持つ母親や祖母

☆1歳6ヵ月児健康診査

該当児 平成元年12月生まれ

☆2歳児むし歯予防教室

該当児 2歳～2歳6ヵ月の幼児

☆3歳児健康診査(会場は富士保健所)

該当児 昭和63年6月生まれ

★日時、会場は健康カレンダーをごらんください。

ふれあい教養セミナー

☎ 東海大学 0543-34-2385

とき 7月20日(土) 14:00～

ところ 東海大学短期大学部(静岡市宮前町)

テーマ 「大人と子供を往復して」

講師 今江祥智先生(児童文学者)

定員 400人

受講料 無料(受講券が必要です)

申し込み 7月13日までに電話かほがきに住所、氏名、年齢、電話番号を記入し〒424 清水市三保2389東海大学「ふれあい教養セミナー」係へ申し込んでください。

犬、猫の引き取り日

☎ 環境衛生課 内線 2052

飼えなくなった犬、猫の引き取りは各会場15分です。当日は愛犬手帳をお持ちください。なお、飼えなくなって出した犬、猫はお返しできませんのでご注意ください。また、野良猫の捕獲、引き取りはいたしません。

◆7月5日(金)、19日(金)

吉永公民館9:00、市役所西口9:30、大淵公民館10:10、鷹岡公民館11:40

◆7月12日(金)、26日(金)

田子浦公民館9:00、富士公民館9:30

7月の歩く会

☎ 体育振興課 内線 2727

とき 7月21日(日) 雨天は28日

ところ 大棚の滝

集合 9:00に愛鷹登山入口(根方街道)、バス…旧道根方登山入口下車
岳鉄…須津駅下車約5分

コース 愛鷹登山入口～大棚の滝
行程約5キロ

持ち物 弁当、水筒、雨具など

問い合わせ

事務局(桑原方) ☎52-2764

民話テレホンサービス ☎53-1111

6/24～7/8

大淵富士本の茶道の観音さん
大淵 中

婦人夏期大学講座

☎ 社会教育課 内線 2716

とき 7月21日(日) 9:00～(受付)

ところ 富士文化センター

講演

・午前の部 10:20～12:00

テーマ 「ここが地球のまん中です」

講師 永六輔さん

・午後の部 13:00～14:50

テーマ 「マリンバとソプラノのコンサート」

講師 渡井美希さん(マリンバ)
吉武まつ子さん(ソプラノ)

入場料 500円(7月5日より発売)

申し込み 入場料を添えて社会教育課へ

地域福祉講演会

☎ 社会課 内線 2311

とき 7月4日(木) 13:30～

ところ 農協会館ホワイトパレス

テーマ 「安心とやすらぎのまちづくり」

講師 井岡勉先生(同志社大学教授)

申し込み 直接会場へお出かけください。

第11回

河川愛護・美化運動

7月1日～8月31日

スローガン

「川をきれいにする
川をよごさない」

健康コーナー

膀胱がん



近年がん患者の増加が見られていますが、膀胱がんについても同様です。膀胱がんの発生原因に職業性発生と自然発生があります。職業性発生の場合、芳香族アミンほうこうそくと言う化学物質が原因であるとされており、自然発生の場合の大きな原因の一つは喫煙であるとされています。発生しやすい年齢は50～60歳代で、4～5：1の割合で男性に多い病気です。病状は血尿が最も多く約80%の患者に見られます。がんの広がり

や発生部位によって、頻尿、排尿痛など膀胱炎とほぼ同様の症状が見られます。

診断方法には検尿、X線検査、超音波検査、血液検査などいろいろありますが、膀胱鏡(内視鏡)検査及び組織検査が最も大切です。この検査でほぼ100%診断可能です。

早期がんの治療の主体は内視鏡的手術(経尿道的腫瘍切除術)で、手術後に排尿に関する障害は残らず、術後5年目の生存率は80%と良好です。しかし進行したがんでは膀胱を摘出しなくてはなりません。この場合、尿の排泄を確保するため、腸の一部を利用した代用膀胱をつくり、体外へ尿を排泄さ

せるように尿路を再建します。手術後は採尿のための装具をいつも装着しなくてはなりません。そのために身体的障害だけでなく、手術後の精神的障害も抱えることとなりますが、患者と医師と看護婦及び家族の方の連携でこの障害を乗り越えていけば、社会復帰は十分可能です。

(富士市医師会)

レター通信

うっとりしい梅雨どき、湿気の多い部屋のじゅうたんなどは、ダニ・カビの絶好の繁殖場所です。よく風を通して、除湿するようにしましょう。

② **ビールの量が 強さと比例**

グループ

「日産自動車卓球部」



△試合も近い、ファイト

オレンジボールにブルーの卓球台。暗いと言われてきた卓球もファッションを取り入れ、ユニホームも鮮やかな色彩になってきました。

職場のピンポンから始まった卓球部の創部は、既に定年を迎えられた大先輩がいられるほど古く、協会誌によると昭和28年ごろと思われる。

部の最大の目標であった全日本実業団への出場は、昭和52年に念願がかないました。それ以来連続出場しその間、全日本2位、女子も6位に入るなど全日本でも名の通ったチームに成長しました。

しかし現在は、部員の高齢化と減少で戦力ダウンの状態、全日本ベスト8を目標に練習に励んでいます。力が落ちたのに比例し、ビールを大ジョッキ5・6杯平気で飲む部員も減りました。

問い合わせ 日産自動車(株)吉原工場 下田 ☎57-2361

ただ今 **熱中ちゅう** ②

インディアカ

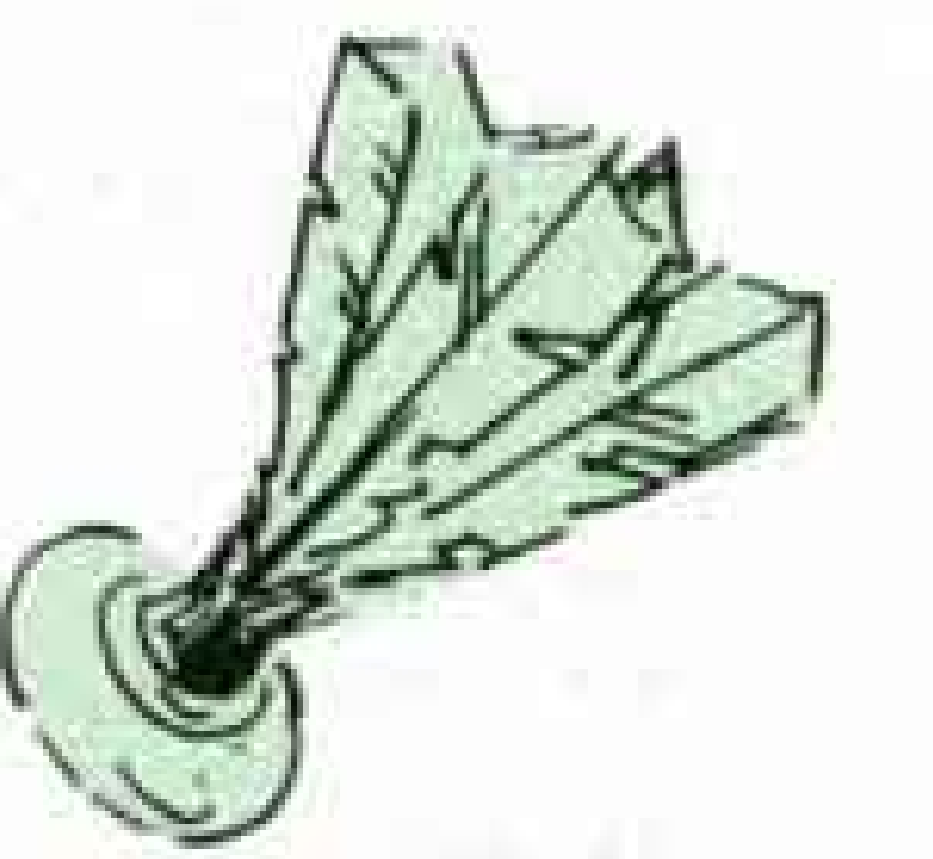

最近、だれにでもできる新しいスポーツが普及しています。中でも一番盛んなのがインディアカ。ロープ一本と羽根があれば、どこでもできるからでしょう。か
「今はこれしかない」とインディアカに熱中している、厚原の五十嵐意治さん(三十八歳)からお話しを伺いました。

「大きな羽根を手で打つだけだから、随分簡単なスポーツだと思って始めたのが七年前です。翌年、そこそこやれるだろうと大会に出場しましてね。ところが手も足も出ず、あつと言う間に二セット取られて負けてしまいました。悔しくてね。それで熱が入ってしまったんです。今は、丘公民館のスポーツ教室での練習や指導、それに男十四人で行った同

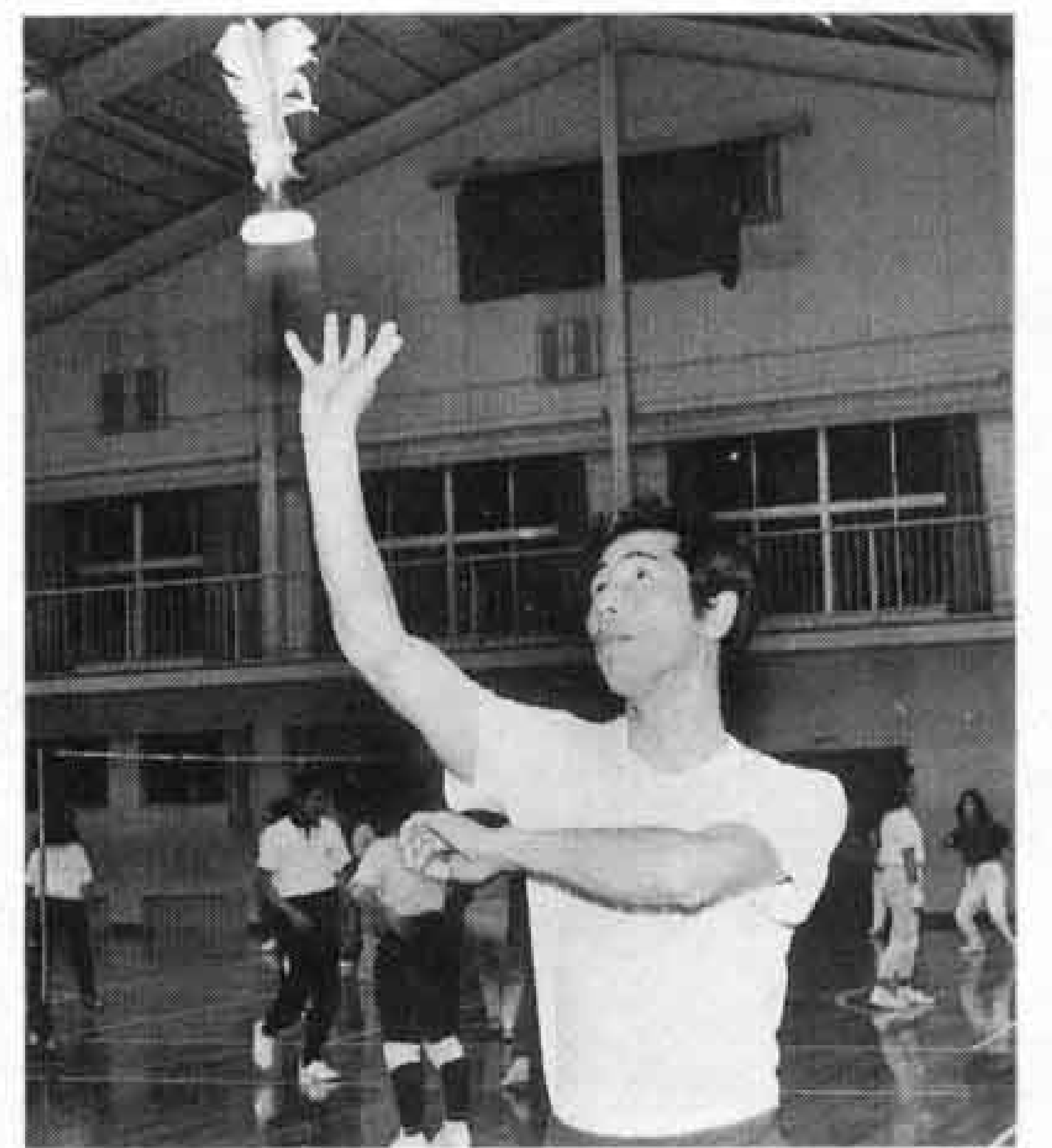

五十嵐意治さん

好会で練習しています。一チーム四人。バレーボールに似たルールで試合をしますが、スマッシュが決まったときの爽快感はたまりませんね。今年の目標は、市民インディアカ大会でベストスリーに入ることです。それと将来は、家族でチームをつくり大会に出てみたいですね」
五十嵐さん、仲間づくりと大会での目標達成目指して、頑張ってください。



△男子1,500、女子1,000メートル、苦しかったよ

⑤ **力を合**

力を合

わせて

スポーツテスト



△女子は斜め懸垂

ほくたちの元中は、毎年行われるスポーツテストで、十一年続けて優秀校という大記録を持っています。このような記録がつけられたのは、一人一人の取り組み方がよかつたのはもちろんですが、大きくわけて二つの理由があると思います。

一つ目が早朝マラソンです。毎朝十分間、みんなが一丸となつて、力いっぱい走ります。

二つ目が、スポーツテストの一週間前から行われる練習です。三年生が下級生を引っ張り、下級生もそれにこたえ

ます。たて割りのきずなが深いからこそのことです。これでボール投げなど、テストまでに記録をのびします。

このほかにも、体育のじゅぎょうでもも上げやダッシュユなど、先生と生徒が一丸となつて取り組みます。

スポーツテストは秋が本番。十二年間連続の優秀校をめざして、早朝マラソンに力を入れてがんばります。

こちら編集室

今回の最終ページは全部スポーツ。そこで編集室にもスポーツでなくて、釣りの話題を。

六月一日、富士川のアユ釣りが解禁。ゆでたシラスをえさに、浮き釣りでも釣れます。しかし、釣れる釣れないは時の運。ご家族で、出かけてみてはいかがですか。