

本物印の せんべい

鈴木芳雄さん・65歳

こだわりの味にでて。
しょうゆのにおいと、せんべい
の焼ける香ばしいにおいが、仕事
場に満ちています。
原料のモチ米にこだわり、先代
から引き継いだ伝統の味を守って
きょうまで——。

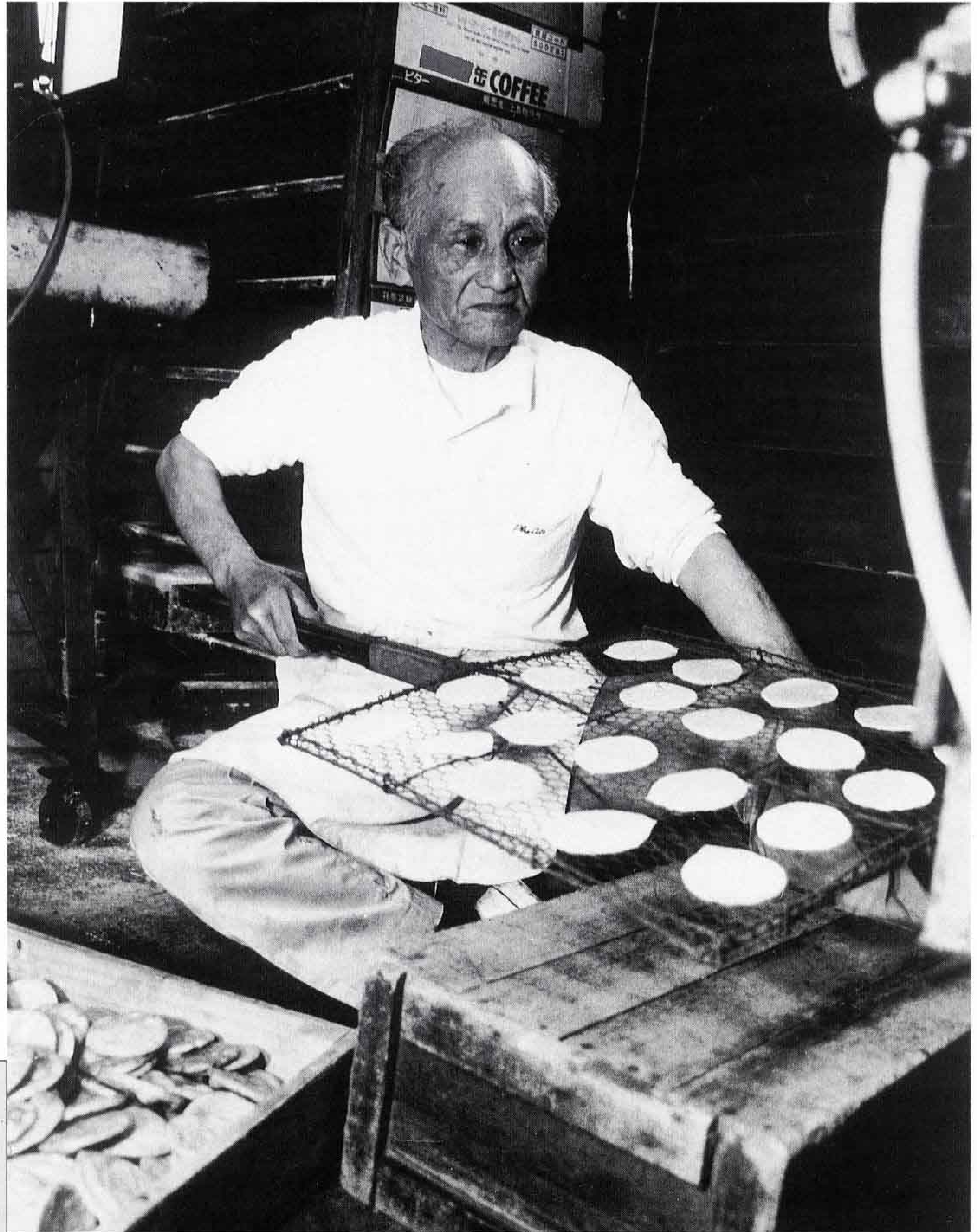

2~4

財政事情の公表

5

カメラルポ

6・7

まちかどネットワーク

8~11

暮らしのたより

12

個性派の道具たち
「機織り機」
はたお

税金の使い道をご存じですか。市は、財政事情を市民の皆さんに知っていただくため、毎年6月と12月に「富士市の財政」を公表しています。

それでは、平成3年度の当初予算と2年度の予算執行状況をお知らせします。

☆財源別歳入

自主財源
依存財源

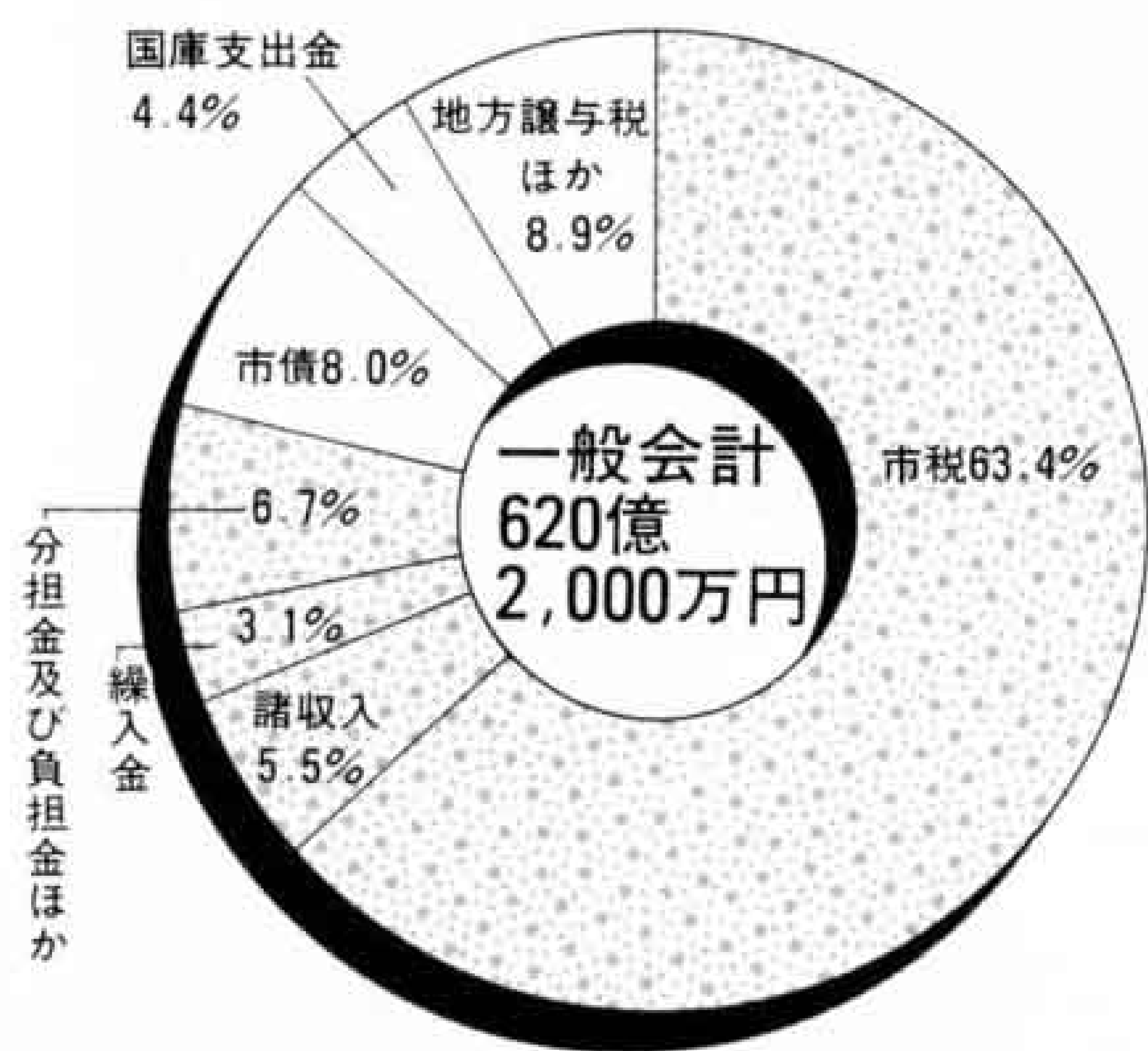

平成3年度会計別予算
総額1,036億4,605万円

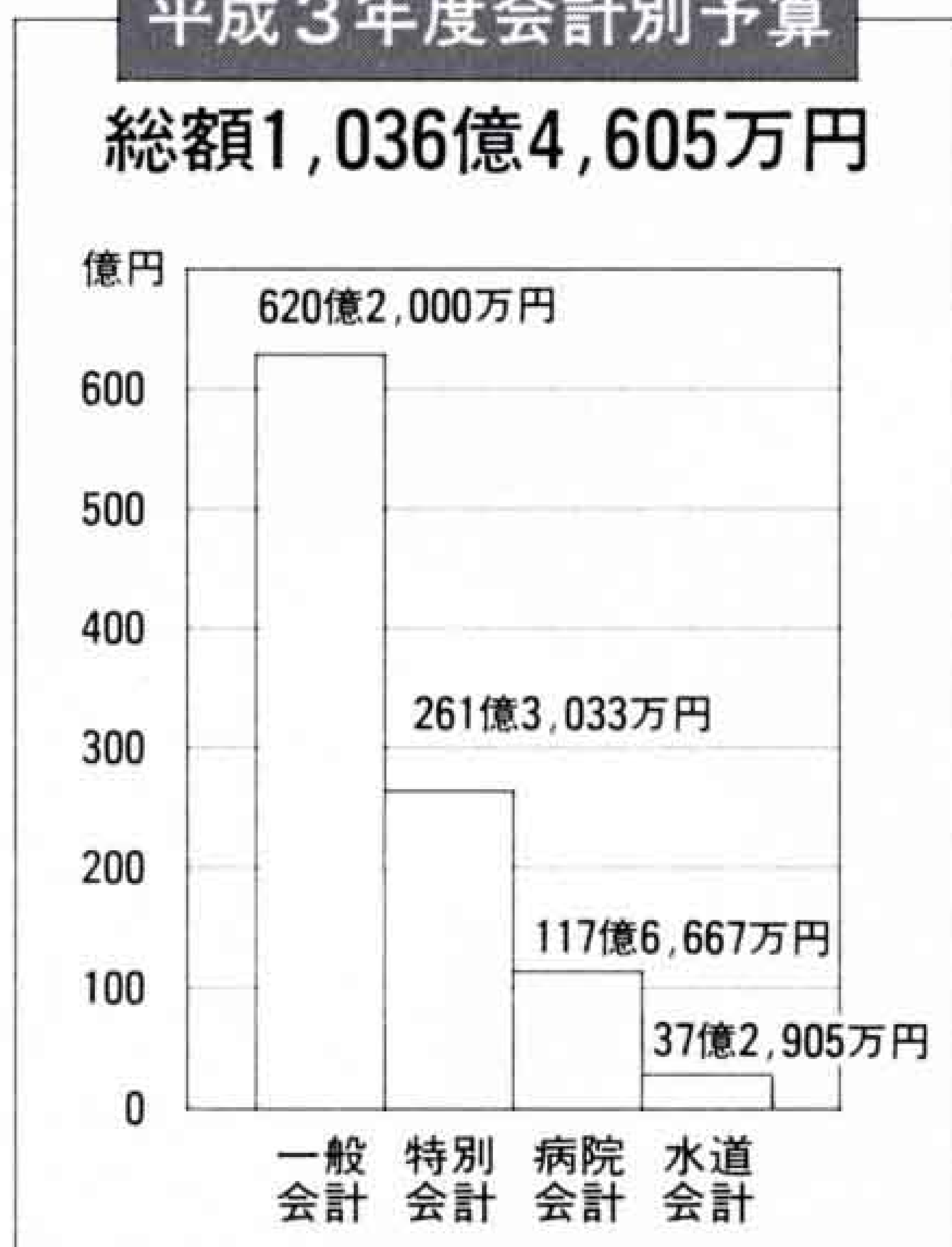

☆市税の内容 合計393億 390万円

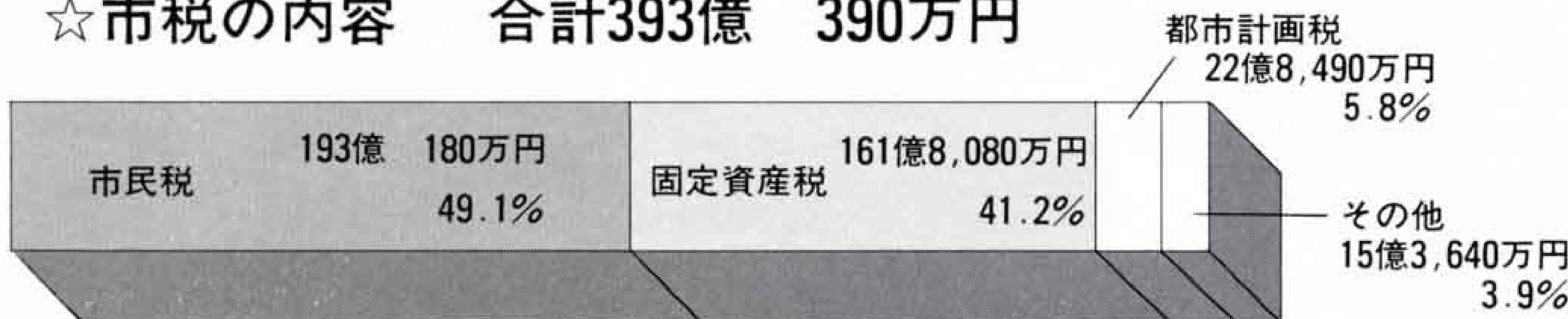

平成3年度一般会計

一般会計とは市税収入を主な財源として、福祉教育・道路・消防などに使われる会計です。

歳入		
会計年度内(4・1～翌年3・31)に入ってくるお金		
金額は1万円未満を四捨五入		
科目別	金額	構成比
総額	620億2,000万円	100%
市税 (市民税、固定資産税など)	393億 390万円	63.4%
市債 (市の借入金)	49億2,695万円	8.0%
諸収入 (預金利子など)	33億8,945万円	5.5%
国庫支出金 (国からの補助金など)	27億1,630万円	4.4%
地方譲与税 (国から地方に譲与されるお金)	19億3,500万円	3.1%
県支出金 (県からの補助金など)	19億2,400万円	3.1%
繰入金 (基金からの繰入金)	19億4,391万円	3.1%
分担金及び負担金 (施設入所者の負担金など)	15億6,529万円	2.5%
その他	43億1,520万円	6.9%



財政事情の公表

一般会計は

7.8%の伸び

ふれあいのある、快適な町を目指すための予算が決まりました。

平成3年度の予算は、一般会計が620億2,000万円(対前年7.8%増)、企業会計(病院・水道)を含む特別会計が416億2,605万円(同4.1%増)、総額では、1,036億4,605万円(同6.3%増)です。

一般会計の歳入で、63.4%を占めるのが市民税や固定資産税などの市税です。市税は合計で、393億390万円、前年度に比較すると5.7%、21億3千万円の増加を見込んでいます。

また、市債や国庫支出金、地方譲与税など依存財源が、21.3%を占めています。

平成3年度
一般会計は
620億2,000万円

歳出のトップは
教育費

一般会計の歳出予算総額六百二十億二千万円を目的別に見ると、教育費がトップで全体の二四・二%、百四十九億九千八百二十二万円で、これは前年度と比較すると、一一・五%、十五億四千六百九十二万円の増加です。

主な事業は、(仮称)富士中部小学校の造成工事や、須津、鷹岡、東小学校の増改築、富士中学校の屋内運動場建設など。また、吉原商業高等学校の校舎改築もあります。このほか、前年度からの継続事業である(仮称)文化会館建設の大型事業があります。

次に多いのが土木費で、二一%、百三十億五千三百六十六万円です。

主な事業は、市街地整備としての富士中部土地区画整理事業や、市道の新設改良事業、都市計画画街路新設改良事業など。このほかにも、快適な生活に欠かせない公共下水道整備事業があります。

最も伸びが著しいのは衛生費で、三〇・八%の増加です。これは、看護専門学校建設工事などのためです。

☆目的別歳出

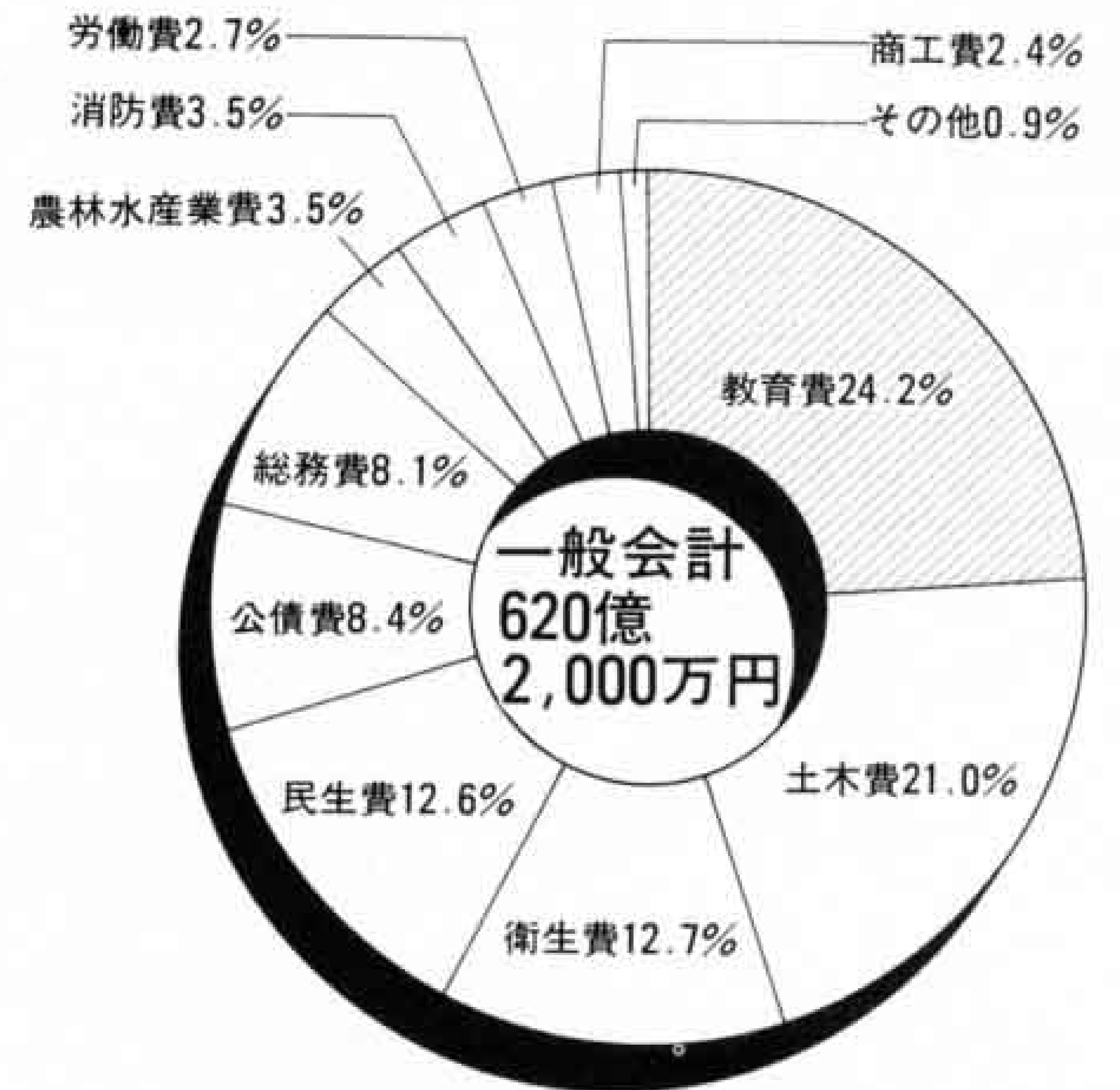

市民1人当たりにお金 27万4,496円			
教育に 6万6,381円	道路や河川の整備に 5万7,561円	ごみ処理や病気の予防に 3万4,882円	社会福祉に 3万4,536円
借りましたお金を返すために 2万2,963円	庁舎管理などに 2万4,948円	産業の発展に 2万3,686円	消防活動に 9,539円

(平成3年3月31日現在の人口22万5,941人で算出)

歳出

会計年度内(4・1~翌年3・31)に支出するお金

金額は1万円未満を四捨五入

科目別	金額	構成比	使 い 道
総 額	620億2,000万円	100%	
教 育 費	149億9,812万円	24.2%	学校整備や社会教育などに
土 木 費	130億 536万円	21.0%	道路や河川の整備に
衛 生 費	78億8,119万円	12.7%	ごみ処理や病気の予防に
民 生 費	78億 317万円	12.6%	社会福祉などに
公 債 費	51億8,831万円	8.4%	借りましたお金を返すために
総 務 費	50億1,339万円	8.1%	庁舎管理や人件費などに
農林水産業費	21億9,013万円	3.5%	農林業や水産業のために
消 防 費	21億5,531万円	3.5%	消防、水防、防災のために
労 働 費	16億9,356万円	2.7%	働く人たちのために
商 工 費	14億6,804万円	2.4%	商業や工業発展のために
そ の 他	6億2,342万円	0.9%	議会費、災害復旧費などに

ひとくち財政用語

自主財源と依存財源 自主財源は、市税や使用料など、市が自らの意志で徴収するものです。依存財源は、国庫支出金や地方譲与税のように国から市に交付されるものです。

富士市は、自主財源が七八・七%ですから、極めて健全安定型と言えます。

特別会計 行政の基本的な経費は一般会計、事業ごとに分けて独立させたものは特別会計と言います。富士市は、一六の特別会計と二つの企業会計があります。

市債 市が、建設事業などを行うため、国や銀行から長期にお金を借りることです。

平成2年度一般会計

平成3年3月31日現在。出納整理期間が5月31日までとなっているため、歳入・歳出とも未整理のものがあります。

	10	20	30	40	50	60	70	370	380	390	億円
市 税	[Hatched]							383億5,035万円	[Hatched]		371億8,217万円
市 債	[Hatched]							47億8,190万円	[Hatched]		4億2,875万円
諸 収 入	[Hatched]							36億5,728万円	[Hatched]		17億3,862万円
繰 越 金	[Hatched]							32億1,360万円	[Hatched]		32億1,360万円
国 庫 支 出 金	[Hatched]							25億8,508万円	[Hatched]		22億3,750万円
地 方 譲 与 税	[Hatched]							21億8,900万円	[Hatched]		21億8,728万円
県 支 出 金	[Hatched]							19億3,140万円	[Hatched]		9億 388万円
そ の 他	[Hatched]							54億8,339万円	[Hatched]		59億3,762万円

歳 入	
予算総額	621億9,200万円
収入済額	538億2,942万円

順調に歳入の伸び

平成2年度予算の執行状況

財政事情の公表

	140	130	120	110	100	90	80	70	60	50	40	30	20	10	億円	
土木費	[Hatched]														146億6,190万円	113億1,674万円
教育費	[Hatched]														140億9,664万円	110億4,471万円
民生費	[Hatched]														80億1,280万円	73億3,679万円
衛生費	[Hatched]														58億5,242万円	54億2,404万円
総務費	[Hatched]														56億4,566万円	42億4,521万円
公債費	[Hatched]														48億3,755万円	38億6,914万円
農林水産費	[Hatched]														20億5,617万円	16億9,417万円
その他	[Hatched]														70億2,886万円	55億9,869万円

歳 出	
予算総額	621億9,200万円
支出済額	505億2,949万円



特別会計			
財産管理特別会計は省略しました			
国民健康保険会計		下水道会計	
予算額	82億8,500万円	予算額	70億3,000万円
支出済額	69億9,262万円	支出済額	52億8,617万円
依田原新田区画整理会計		富士中部区画整理会計	
予算額	85万円	予算額	24億8,816万円
支出済額	0万円	支出済額	19億2,852万円
地方卸売市場会計		駐車場会計	
予算額	3億2,610万円	予算額	5,802万円
支出済額	2億9,879万円	支出済額	4,341万円
公共用地先行取得会計		老人保健医療会計	
予算額	9,457万円	予算額	66億9,809万円
支出済額	4,796万円	支出済額	61億9,048万円

企業会計	
⊕病院事業	
収入合計	83億6,399万円
医業収益	72億6,534万円
医業外収益	10億9,865万円
支出合計	84億5,824万円
医業費用	78億9,328万円
医業外費用	5億6,496万円
純損失	△9,425万円
⊕水道事業	
収入合計	27億2,017万円
営業収益	24億6,496万円
営業外収益	2億5,521万円
支出合計	22億1,881万円
営業費用	17億9,130万円
営業外費用	4億2,751万円
純利益	5億 136万円

議長に 羽田虎雄さん 副議長に 小林大八郎さん

五月十七日の臨時市議会で、議会の役員改選が行われ、議長に羽田虎雄さん、副議長に小林大八郎さんが選ばれました。また、各委員会の正副委員長も次のとおり決まりました。(以下敬称略)



羽田虎雄 議長



小林大八郎 副議長

昭和五十年、富士市議会議員に初当選以来、五期連続当選。この間、第二十二代副議長、環境経済、総務企画委員会委員長を歴任。住所は、中里二四九の一。七十歳。

昭和五十年、富士市議会議員に初当選以来、五期連続当選。この間、文教民生、市立中央病院建設特別委員会などの委員長を歴任。住所は、荒田島一五一の十二。五十六歳。

常任・特別、議会運営 委員会の正副委員長

(◎委員長 ○副委員長)

総務企画委員会

◎浅田武溥 ○渡辺 進

文教民生委員会

◎前島貞一 ○渡辺 勝

環境経済委員会

◎合志富男 ○大和田隆

建設水道委員会

◎小杉竹次 ○杉山昭伍

文化会館建設特別委員会

◎田中吉正 ○服部 弘

富士・愛鷹山麓地域環境管理 特別委員会

◎大塚 登 ○渡辺 勝

第二東名自動車道対策 特別委員会

◎加藤秀治 ○中村鋭行

議会運営委員会

◎金森 勲 ○影島利正

地球を 救おう！ ～植樹祭を開催～



△「一本一本しっかり植えよう」
鈴木市長と子供たち

五月二十日、「緑をふやそう」を合い言葉に、大淵の市有林で植樹祭が行われました。ことしでこの催しも二十八回目。参加した約三百人の皆さんは、真夏のような日差しの中で汗だくになりながら、約千六百本のヒノキの苗を植えました。
大淵二小のふじもとみどりの少年団の子供たちは「地球はもう青くない、環境破壊をみんなを防ごう！」と、小さな手で緑を一本一本ふやしていました。

簡保資金で 公共施設を建設

市は、毎年大蔵省の年金積立や郵政省の簡易生命保険積立金から、低利で融資を受けています。

市が学校や公園、公民館などの公共施設を建設するには、市民のみなさんからの税金のほか、この融資も建設資金の一部に充てられます。

平成2年度も次のような施設建設のため、総額43億6,500万円の融資を受けました。



△富士柔剣道場

(仮称)文化会館建設事業、須津公民館建設事業、なかじま保育園改築事業、こども療育センター整備事業、陸上競技場施設整備事業、富士体育館整備事業、富士柔剣道場整備事業

年金積立金

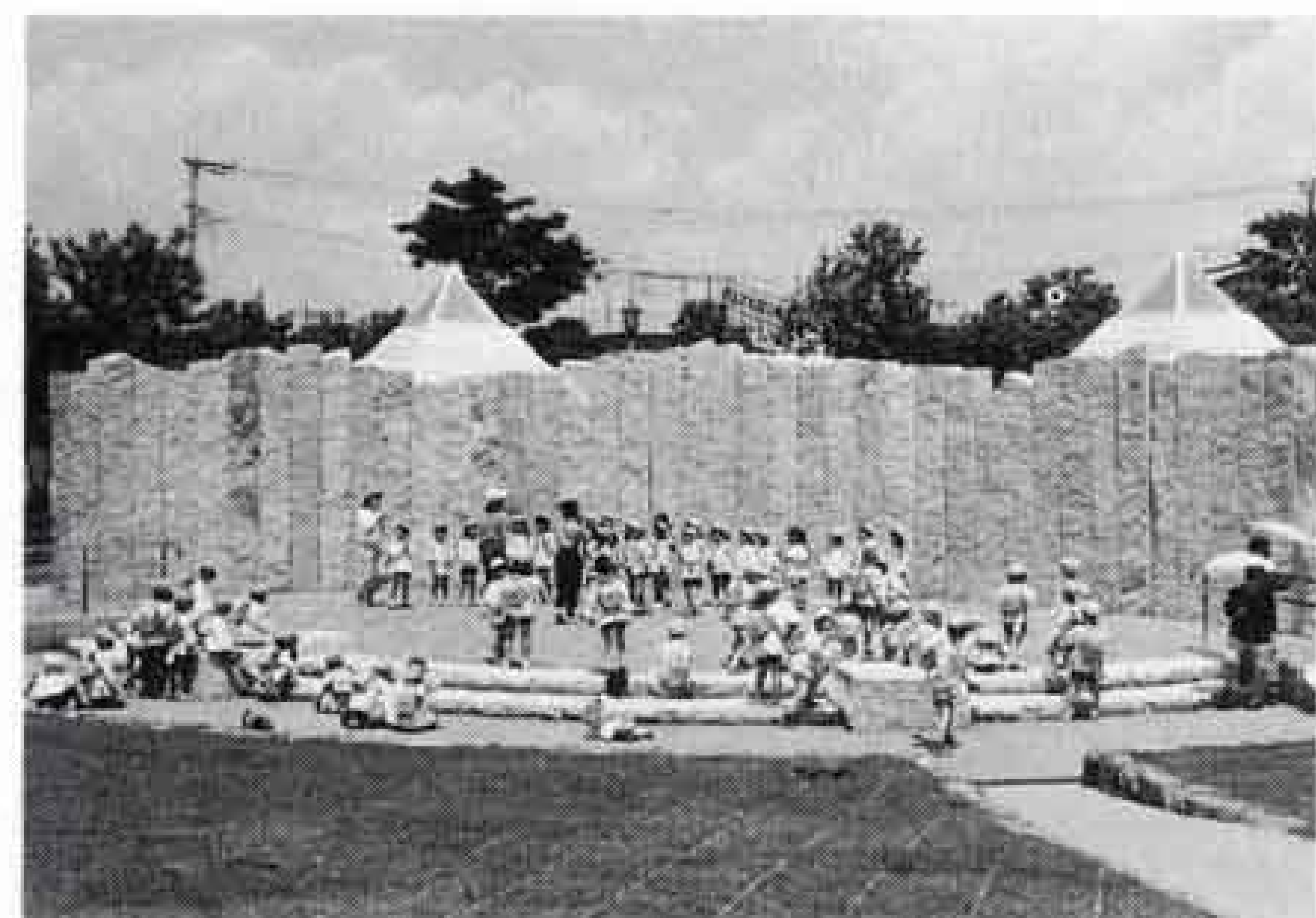

△中央公園屋外ステージ

(継続事業)富士総合運動公園、中央公園、(新規事業)(仮称)富士中部小学校用地取得、鷹岡中学校屋内運動場建設、公共下水道整備

簡易生命保険積立金

まちかど ネットワーク

お便りください

このコーナーは、皆さんの地域
の話題を中心にお届けします。

お便りや出来事を広報広聴課☎51
-0123内線2822へお寄せください。

市長への 手紙から

公共施設見学に 若い人も大勢参加して。

婦人会吉原支部の鈴木いさ子さんは、団体
で公共施設見学に参加しました。市の施設を
知るために、「もつと若い人も大勢参加して」
というご意見です。

〈市長への手紙〉

婦人会吉原支部で公共施設見学
を実施し、私も参加させていた
きました。吉原市民会館に集合し、
第一清掃工場や温水プールなどを
見学する半日のコースでした。

清掃工場に行って感じたこと
ですが、大変立派な施設で誇りに思
います。また、ゴミの出し方を映
画で見せていただいて、本当に参
考になりました。ゴミの出し方は、
一人一人が注意しなければなら
ないことを実感しています。市の施
設を知るために、若い人も大勢参
加してほしいと思いました。

〈市長の答え〉

市は、健康で住みよいまちづく
りを目指してさまざまな市民サー
ビスを進めています。よりよい
サービスを行うためには、皆さん
に市の仕事をよく知ってもらい、
いろいろなご意見やご提言をいた



鈴木いさ子さん

いただくことが大切です。

それには、直接公共施設を見て
もらうのが一番だと考え、ことし
から、公共施設見学の回数や内容
の充実をはかりました。

具体的には、生活環境・福祉・
都市景観・文化歴史などのコース
を設けたり、鈴木さんのご指摘に
もありました、若い年代の人たち
にも参加していただけるよう、公
民館の学級やグループ、団体など
に積極的に働きかけています。ま
た、企業の新人研修などにも利用
していただくよう準備を進めてい
ます。



職人さんやあーい！
何十年もの経験の積み
重ねから生まれた、誠実
な仕事そして顔。そんな
あなたの近くに、そんな
な職人さんがいませんか。

広報ふじの頼もしい助っ人 まちかどネットワークさん

ふじたちかこ
富士田知香子
さん
(富士見台)



「まちかど富士見台は、とて
も地域活動が盛ん。私もお
とし組長をやつて、地域
の会合に出て、初めて目覚
めたつていつのかな。
ごく普通の人たちが、駿
河川のボランティアや絵本
の読み聞かせの活動をやっ
ている。そんなことを、お
知らせしたくつて」

「子供の手も離れたこと
だし、あまり気負わずに、何
か一つチャレンジしよう
と。これからは、違った
方面の方とも知り合えるの
が楽しみです。
でも、応募の踏ん切りが
つかなくて。最初の一步を
踏み出すつて、なかなか大
変なんですよね」

たらようこ
多良洋子
さん
(本市場)



私たち一大決心して、「まちかど
ネットワーク」に応募しました。
これから、地域の話提供者と
して頑張ります。よろしく！

いけだにみちよ
池谷倫代
さん
(柚木)



「私、東京から来て、ず
つと帰りたい、帰りたいつ
て思つてたのね。でも、こ
れじゃあいけない。自分の
住む町を、好きにならな
くちやあ。
今まで外に出る機会がな
かつたんだけど、自分の
生活にも潤いが出たり、役
に立てればと思つて」

わいわい広場

こんなところに 市民憲章

1. 富士山のように たくましく
働くよろこびをもち
健康な家庭をつくります



健康 食べて 愛 食べて

東京電力のTEPCOホールに集まった八組のご夫婦。栄養士紺野祐子先生の開く「共働き夫婦のための、らくらくクッキング」の実習生です。

「健康で働くためには、食生活が大切。カルシウムは多く、肉や塩分のとりすぎには気をつけて」と、アドバイスを受けてから、料理づくりに取りかかりました。メニューは、イワシのかば焼きどんに新キャベツとシラスの酢の物など。

広見本町の塩澤辰也さんと博美さんは「遊び心でやってきました」と、話しながらも、手際のいいこと。



▲研修生の皆さんと総務部の遠藤さん(左端)

研修生代表は、郭長征さん(二十四歳)、佟越さん(三十二歳)、荊華さん(二十六歳)、孫宏さん(二十四歳)、陳聰さん(二十歳)の五人です。

——日本語を覚えましたか

「日本語は難しいです。一番難しいのは敬語。毎晩、八時ころから十一時くらいまで勉強します。文法が中国と違うので、苦勞します」

——禁煙権って知ってますか?

「中国人は、お礼や習慣としてたばこを使います。日本に来てから、一日十本に減らしました。やめたいですけど。」

日本の女性は、とても大勢たばこを吸っていますね。中国では、少ないです」

——日本食はどうですか

「大体何でも食べられます。おいしいものは、焼き魚。納豆は、食べられません」

——休日はどうしてる?

「テレビを見てもあまりわからないので、洗濯や掃除をして過ごします。また、友達のところへ行きます」

——働き過ぎ(日本)だと言われますが

「日本人は、仕事に対してとてもまじめです。日本の民族精神が見えます。会社は、品質に対して厳しいです。でも、眠そうです。バスや電車の中でもよく眠って、大変疲れた感じがします」

——富士市の第一印象は

「富士山がきれいです。新緑もきれいです。富士市の人は親切で、会社の人たちも、私たち研修生に友好的です。落ちついた気持ちで研修しています」

——ありがとうございます

一番難しいのは敬語

|| 初めまして!! 市民一年生です ||

ことし一月から、商工会議所は中国人研修生の企業受け入れ事業を行っています。研修生は、仕事はもちろんのこと、日本語の勉強や生活に必要なマナーを身につけようと、忙しい毎日です。高木産業におじゃまして、お話を伺いました。

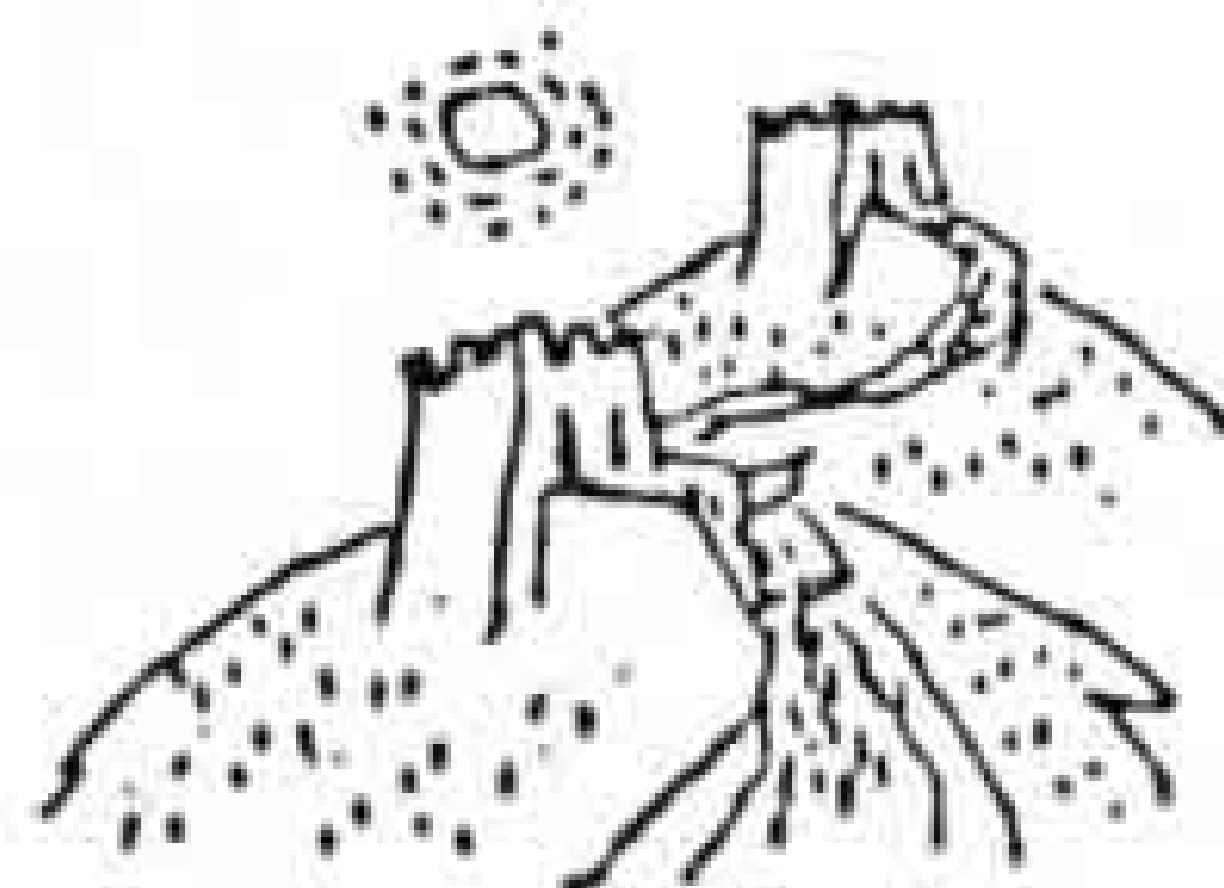

歴史を伝える建造物を
移築復原する宮大工

影山明男さん

(富士上中・56歳)



歴史を伝える。広見公園のふるさと村。ここに、「榎代官植松家住宅」と「旧独楽荘石倉」が、移築復原されました。チョウナで削った太いはり、屋根には、換気用の「越屋根」をつけた珍しい構造で、江戸末期の建物だと言われています。

請け負ったのは、岩本の宮大工の棟梁影山明男さん。左官、かわら、石屋さんなど、作業する人や建造物のすべてに責任を持つ棟梁。「いい勉強になったね。二重三重に曲がった木の癖を、うまく使って組んである、手間暇かけた建物。」

見えないところで補強しながら、少しでも多くもとの木材を使って、昔と同じような工法で復原しようとする。しかし、仕事は復原より、解体の方が難しい

棟 梁の言い分。

実相寺の宮大工の家に生まれた影山さん。「門前の小僧」で仕事は体で覚えたと言います。

「大工のよさって『人のお金で道楽をさしてもらおう』ってことかな。自分の思ったものをつかって、仕上がったときに、お客さんに喜んでもらえたら満足。まあ、好きでなくちゃあできない仕事だ」

影山さんのところでは、今、七人の大工さんが働いています。「木を見て、適材適所に生かすのが、腕のいい大工。これは、人にも応用できる。人を使う気構えを持たないと。癖がなさそうだなって、とんでもない。どなり散らすこともあるが、後のフォローはしっかりとね」

16 17 18 19 20 21 22 23 24 25 26 27 28 29 30 31

は閉庁日です。

'91 ミスカぐや姫コンテスト

～富士まつり
ミスカぐや姫募集～

昔むかし、富士の国に光輝く
それは美しい娘がおったそうな。
千年のワマンを伝えるのは、
あなた！ことしは、ぜひご応募
ください。



応募資格 市内に在住・在勤・在学か
富士市出身の学生で、4月1日現在
18歳から25歳までの未婚女性。

1次審査 書類選考

2次審査・決勝審査

とき 7月27日(土)

ところ 富士高砂殿

表彰 ミスカぐや姫 (1人)

賞状・賞金・海外旅行など

準ミスカぐや姫 (1人)

賞状・賞金・国内旅行など

申し込み

7月12日(金)までに、住所、氏名、年
齢、職業など必要事項と、全身と上
半身の写真各1枚を〒417 富士市永
田町1-100 富士まつり実行委員会
事務局へ

問い合わせ 商業労政課 内線2594

いっせい防疫

☎ 環境衛生課 内線 2052

月日	午前	午後
6月17日(月)	浮島町3	浮島町1・2
" 18日(火)	鈴川町5 鈴川浜町西 鈴川浜町中	鈴川浜町東 今井本町
" 19日(水)	今井毘沙門町 今井東町 西田中町 柏原町3	大野町 檜町
" 20日(木)	江尾町1・2	増川町1～3
" 21日(金)	川尻町1・2	神谷町1・2
" 24日(月)	富士岡渡脇町 富士岡花守町	中里町1 中里町3・4
" 25日(火)	富士岡町2 富士岡入町	富士岡本花守町 富士岡町1・3
" 26日(水)	中里町2 中里曙町 中里寿町	中里八幡町 中里新富町 神谷町3
" 27日(木)	東比奈町1・2	東比奈町3 中比奈町3
" 28日(金)	原田町2・3	北滝川町 南滝川町 東滝川町

我が家のアイドル

応募写真が多いため、掲
載ができています。し
ばらくお待ちください。



後藤達哉 ちゃん H.2.5.27生
父・明則 母・純子(江尾)
「タオルの帽子で、ニコニコのほくだよ」



中村 華 ちゃん H.2.11.27生
父・浩二 母・浩子(水戸島)
「首がすわってきたの。ほら、じょうずでしょう」



佐野拓馬 ちゃん H.2.6.27生
父・真仁 母・久美子(厚原)
「ラッパも吹けちゃう元気なボクです」



萩原健太 ちゃん S.62.6.6生
垂里紗 ちゃん H.1.8.23生 父・政志 母・かほる(今井)
「きょうは、おすまします」



若林広樹 ちゃん H.1.12.8生
父・隆利 母・滋美(吉原)
「ほく、広ちゃん。女の子にもてるんだ」



若月佳祐 ちゃん H.2.7.6生
父・克己 母・玲子(富士見台)
「ほくの端午の節句。若大将です」



高野大太 ちゃん S.63.6.6生
九太 ちゃん H.2.9.28生 父・新次 母・洋子(広見本町)
「ウルトラマン太郎だい！」



江藤友花 ちゃん S.63.4.15生
父・照信 母・孝子(中島)
「おいしそうなケーキ。全部食べたなら、おこるかな？」

暮らしのたより

7月- 1 2 3 4 5 6 7 8 9 10 11 12 13 14 15

私道の舗装・側溝工事に補助金を

☎ 建設部管理課 内線 2491

公道として認定するのが困難な私道であっても、道路の幅・長さなどが要件を備え、工事の施行基準に合っていれば補助の対象となります。

交付額 標準工事費の2分の1以内
受付期間 6月10日(月)~12月26日(木)

浸水被害住宅改良費用を助成

☎ 建設部管理課 内線 2495

市は、住宅への浸水被害を防止するため、金融機関から改良資金を借り入れた人に、条例によって算出した利子相当額を助成しています。対象となる費用の額は、同一敷地内で住宅部分のかさ上げ改良資金として借り入れた額で、200万円を限度とします。

精神保健・ぼけ医療相談

☎ 富士保健所 65-2155

ストレスや心の悩みで困っている人、お年寄りの心の病気や「ぼけかな」と感じられる人のために相談を行います。

とき 6月27日(木) 13:30~15:30
ところ 富士保健所

対象 市内に在住、在勤の人
申し込み 電話で、富士保健所保健予防課へ申し込んでください。

国家公務員採用Ⅲ種試験(税務)受験者募集

☎ 税務室管理 内線 2371

人事院・国税庁では、国家公務員採用3種試験(税務)に伴う「税務大学校普通科研修生」を募集します。

受付期間 7月3日(水)~10日(水)
受験資格 昭和46年4月2日~昭和49年4月1日生まれの人
試験程度 高校卒業程度
採用人員 東海地区で115人
問い合わせ 富士税務署 ☎61-2460

国民年金保険料は便利な口座振替で

☎ 国民年金課 内線 2344

国民年金保険料を、毎月金融機関に納めに行くのが大変な人は、口座振替をご利用ください。

4月からの再振替制度で、預貯金残高不足などで振替できなかった月の保険料も、翌月に当月分と合わせて振替納付ができるようになりました。

申し込み 各金融機関の窓口へ
必要なもの 貯金通帳、国民年金保険料納付書、印鑑

コミュニティカレッジ受講者募集

☎ 社会教育課 内線 2717

静岡県コミュニティづくり推進協議会は、あすの地域づくりの担い手となるリーダーを育てるコミュニティカレッジを開きます。

とき 7月12日(金)~9月30日(月)
合計6回 10:00~15:00
ところ 総合社会福祉会館(静岡市)や東部総合庁舎(沼津市)など

対象 地域の団体に活動している人、コミュニティ活動に参加したい人

定員 80人
受講料 1万円
申し込み 6月25日(火)までに社会教育課へ申し込んでください。

戦争展の資料を募集

☎ 広報広聴課 内線 2821

平和の大切さを考える「平和のための戦争展」を開きます。戦争にかかわりのある品物をお貸しください。

◆戦争展
とき 8月12日(月)~17日(土)
ところ 市役所2階市民ギャラリー
借用したい物 戦争中の生活用品など
募集期間 7月20日(土)まで
問い合わせ 戦争展実行委員会事務局 ☎51-0123 内線2151

駅でフルーツコンサート

「ミューズフルーツアンサンブル」
とき 6月29日(土) 18:30~
ところ 新富士駅ステーションプラザ

青少年友好使節団員の募集

☎ 青少年課 21-5436

見たこともない大自然、悠久の歴史、そして、たくさんの笑顔。中国大陸の訪問団に参加しませんか。

とき 8月22日(木)~28日(水)
ところ A班 上海・西安・北京
B班 上海・フフホト・北京

対象 県内の小・中・高校・大学生・一般で、心身ともに健康な人。

定員 A班・B班とも40人
申し込み 7月10日(水) 先着順
問い合わせ 〒417 市内青島町166 ☎52-2370 日中友好協会

7月1日現在で



事業所統計調査と商業統計調査を行います。

調査員が調査票を持って伺いましたら、ご協力ください。

富士まつりの"Fujiサンバ"を踊りませんか

★踊り方教室
とき 6月26日・7月3日 18:30~20:30
ところ ラ・ホール富士
★踊り方のビデオもお貸しします。
問い合わせ ☎商業労政課 内線2594

●●市民れんらく版●●

★福祉歌謡チャリティーショー とき 7月14日18:00~ところ 富士文化センター 入場券 1,500円 65歳以上の人は無料 ☎垂希64-0069
★富士こども劇場「カレーライス物語」 とき 6月22日 18:00~ ところ 吉原市民会館 ☎吉原事務局53-3597

★五十雀(から)山歩会の会員募集 自然観察を行い、自然や緑の大切さを学びます。50歳からの健康維持のため月2回以上、山道を歩きます。会費は1人2,000円 ☎35-0985甲田明方

民話テレホンサービス

☎53-1111

6/10~23
大淵富士本茶道の観音さん

16 17 18 19 20 21 22 23 24 25 26 27 28 29 30 31

☐は閉庁日です。

児童手当の現況届を

☎ 児童課 内線 2327

市は、児童手当を受けている人で、所得が一定の基準内の人に、現況届の用紙を6月15日ごろに送ります。必要事項を記入し、6月29日(出)までに、児童課へ提出してください。なお、2年度に所得が一定の基準以上あった人で、現在児童手当を受けていない人は、下記所得制限限度額表を参考にして児童課へ申請書を提出してください。

※6月期の口座振替日は10日です。

〈平成3年度 所得制限限度額表〉

国民年金加入者		国民年金以外の年金加入者	
扶養親族等の数	所得額	扶養親族等の数	所得額
人	万円	人	万円
0	155.6	0	371.0
1	185.6	1	401.0
2	215.6	2	431.0
3	245.6	3	461.0
4	275.6	4	491.0
5	305.6	5	521.0

⑨源泉徴収票を参考にする場合は給与所得控除後の金額と比較してください。

母子家庭等の医療受給者証の更新手続を

☎ 児童課 内線 2327

母子、父子家庭及び配偶者の身体に障害があり、18歳未満の児童を扶養している家庭等で、医療機関等にかかる時に必要な受給者証が7月1日から変わります。

現在、交付されている受給者証は6月30日で期限が切れますので、6月25日から29日までの間に市役所3階児童課で更新手続をしてください。なお、初めて受給者証の交付を受けようとする人は、新規の申請手続が必要です。

ガイドヘルパー募集

☎ 障害福祉課 内線 2323

目の不自由な人が、病院への通院やさまざまな行事などに参加するとき付き添う人のことを、ガイドヘルパーといいます。目の不自由な人の社会参加について、理解や協力していただける人を探しています。

対象 50歳未満の健康な人
※採用は面接のうえ決定します。また、活動時間に応じて報酬が支給されます。
問い合わせ・申し込み
障害福祉課へ申し込んでください。

光化学オキシダントにご注意

☎ 公害課 内線 2074

これから夏場にかけて、光化学オキシダントが発生しやすくなります。光化学オキシダントは、人間の目やのどを刺激し農作物などに大きな被害を与えることがあります。注意報や警報が出たら次のことに注意しましょう。

- 目やのどに刺激を感じたときは、洗眼、うがいなどをしてください。
- 屋外での活動は控えてください。
- 自動車の運転は自粛してください。
- 農作物や動物に異状を認めた場合は農政課、林政課またはみどりの課へ連絡してください。
- 人体に異状があった場合は、保健婦人センターか富士保健所へ連絡してください。

ダイヤル市政案内

☎52-1111

富士市民文芸第28号作品募集

☎ 文化振興課 内線 2722

市は、「富士市民文芸第28号」の作品を募集します。

応募資格 市内に在住、在勤、在学している人。(小・中学生は除く)

種目と応募原稿

- (1)詩…1人1篇で400字詰めB4版原稿用紙3枚以内で同じものを2通、うち1通は無記名にしてください。
 - (2)随筆…1人1篇で400字詰めB4版原稿用紙10枚以内
 - (3)短歌…1人5首
 - (4)俳句…1人5句
 - (5)川柳…1人5句
- 400字詰めB4版原稿用紙で同じものを2通、うち1通は無記名にしてください。
- (6)評論、その他…1人1篇で400字詰めB4版原稿用紙30枚以内。
 - (7)小説…1人1篇で400字詰めB4版原稿用紙30枚以内。

※応募作品は、本人の自作で未発表のものに限ります。また、同人雑誌・結社誌などへ発表したものは、既発表とみなします。

申し込み 7月1日～8月31日までに封書で〒417 市内永田町1-100 富士市教育委員会文化振興課へ。(封筒表面に「富士市民文芸」と「種目」を朱書きしてください)

公演中止のお知らせ

芦屋雁之助主演
「裸の大將」

※9月1日に公演予定でしたが、出演者の都合により中止させていただきます。

問い合わせ 富士文化センター ☎61-6262

6月の休日当直医

内科 救急医療センター 51-0099 津田
小児科

◇6月9日(日)

外科 川村病院 61-4050 中島
" 磯部クリニック 38-3910 川尻
眼科 高山眼科 27-2406 富士宮
産婦人科 長谷川医院 53-7575 吉原5
柔道整復 名倉堂接骨院 63-5554 本市場

◇6月16日(日)

外科 佐野整形 71-6200 天間
" 藤井整形 61-7811 松岡

眼科 加藤眼科 34-0011 比奈
産婦人科 中島医院 51-4188 青島町
柔道整復 清接骨院 71-3177 入山瀬

◇6月23日(日)

外科 渡辺病院 51-3751 錦町
" 吉原病院 52-0780 南町
眼科 吉原中央眼科 53-0360 吉原3
産婦人科 北西医院 61-0119 本市場
柔道整復 朝岡接骨院 52-2876 今泉

◇6月30日(日)

外科 渡辺整形クリニック 61-0655 川成島

外科 宮下医院 61-0376 平垣本
眼科 天神眼科 23-7050 富士宮
産婦人科 窪田医院 61-3100 平垣
柔道整復 堀田接骨院 21-7505 広見本

※休日救急歯科診療
6月の診療日は9日・16日・23日・30日です。

平日夜間及び休日当直医の問い合わせは ☎51-9999

暮らしのたより

7月 - 1 2 3 4 5 6 7 8 9 10 11 12 13 14 15

ラジオ体操指導者講習会

☎ 体育振興課 内線 2727

とき 7月12日(金)
18:30~20:30

ところ 勤労者体育センター



対象 各地区の子供会
世話人・子供会リーダー・ジュニア
リーダー・各企業団体指導者など、
ラジオ体操を指導する人。

講師 吉野千恵子先生(ラジオ体操
連盟指導者)

持ち物 体操のできる服装、室内用シ
ューズ

申し込み 7月5日までに、直接また
は、はがきに住所、氏名、年齢、職
業を記入し、〒417 市内永田町1-
100 教育委員会体育振興課へ
(電話による申し込みはできません)

ぜん息キャンプの生徒募集

☎ 保健婦人センター 64-8994

市は、気管支ぜん息児童の健康づく
りと予防のため3泊4日のキャンプを
行います。

とき 7月23日(火)~26日(金)

ところ むらくし荘(浜松市)

対象 市内在住の6歳~12歳までの
小学生で、気管支ぜん息の児童。

定員 28人(先着順)

内容 ・プールでの訓練
・レクリエーションなど

参加費 1,500円

申し込み 7月1日~3日までに保健
婦人センターへ申し込んでください。

難病患者総合相談会

☎ 保健婦人センター 64-8990

とき 6月23日(日) 12:00~15:00

ところ 保健婦人センター

内容 専門の先生方が、神経難病・
膠原病・川崎病など、難病の相談と
指導を行います。

また、一般の病気に伴う生活や介
護の問題についても相談できます。

問い合わせ

富士市難病団体連絡協議会
(島田直方) ☎52-5358

結婚相談再登録のお願い

☎ 富士市社会福祉協議会 64-6600

富士市結婚相談所に、昭和59年3月
31日以前に申し込みをされた人で、今
後も引き続き結婚相談を受けたい人は、
再登録をしてください。

必要なもの

戸籍謄本、印鑑、本人の写真

申し込み 毎週水曜日と毎月第2日曜
日の10:00~15:00までに、富士市結
婚相談所(吉原公民館内)に申し込ん
でください。☎53-5319(開所日だけ通話可)

温水プールが お休みします 6月23日(日)

※伊豆駿河湾選手権大会のため
お休みさせていただきます。
問い合わせ 温水プール ☎36-2131

市民健康大学公開講座

☎ 保健婦人センター 64-8992

納得のいく、よい子育ての方法を、
子育て中のご夫婦やこれから親になる
皆さんと、ともに学んでみませんか。

とき 7月5日(金) 13:30~15:30

ところ 保健婦人センター4階ホール

テーマ 「最近の育児を知る」

講師 河添邦俊氏(元高知大学教授)

問い合わせ 保健婦人センターへ

市民彫刻教室

☎ 文化振興課 内線 2722

とき 6月27日~7月25日 毎週木
曜日 13:00~15:00 計5回

ところ 市立博物館工芸室

対象 市内に在住、在勤の人

定員 30人

受講料 無料(教材費は2,000円)

講師 漆畑勇司氏(彫刻家)

申し込み 6月14日~20日までに文化
振興課へ申し込んでください。

和紙特別講演会

☎ 市立博物館 21-3380

とき 6月30日(日) 13:30~15:00

ところ 市立博物館工芸室

テーマ 「和紙原料について」

講師 一瀬 憲氏(西島和紙原料協同
組合副理事長)

定員 50人

申し込み 6月23日までに、直接また
は電話で市立博物館へ申し込んでく
ださい。

園芸コーナー

乙女のまごころ

コスモス 秋桜

人里を彩るコスモスの花は、秋の風
物詩として親しまれています。風にな
ぎ倒されても立ち直って咲き続ける、
信じられないほどのたくましい生命力
にあふれた花です。

性質 コスモスが秋に花を咲かせるの
は、夜が長くなると、花芽をつくら
ない性質があるからで、和名のアキ

ザクラ“秋桜”は、季節を感じさせる
日本の花?(実際は原産地メキシコ)

としての名前です。最近、
従来の遅咲き系の種子が店
頭から消え、早咲き系と呼
ばれる品種が主流を占める
ようになりました。この系
統は、日の長さに関係なく
種まき後2、3ヵ月で開花
します。今回は、早咲き系
の育て方について紹介します。

種まき 6月にまくと9月から咲き始
め、草丈を低く開花させたい場合は、
8月上旬にまくと10月ころ咲き始め、

涼しくなると色もさえます。丈夫な草
花ですから、直接ばらまきか、トロ箱

にすじまきします。
定植 本葉三枚ころがよく、
早まきした場合は40~50^{cm}
に、遅まきの場合は、20~
30^{cm}というように時期によ
って植え付け間隔を変えま
す。

管理 病害虫はアブラムシ
がつく程度、また、肥料も、地植えの
場合は特別与える必要はありません。
※9~10月ころ、富士川緑地やかりが
ね公園で見ることができます。

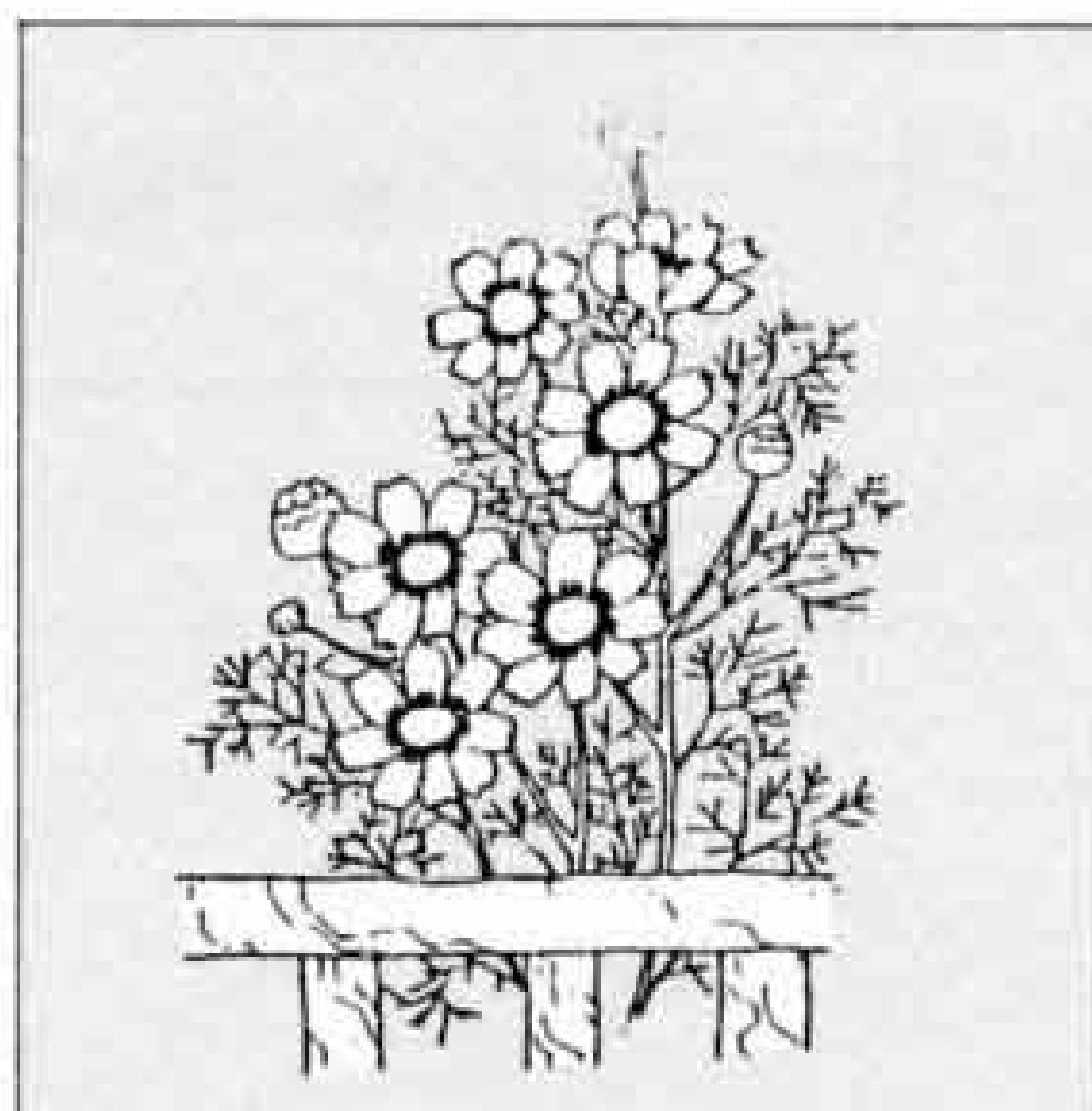

シリーズ

家庭看護のコツ

その4

寝床で便器を当てるとき腰を上げてもらいましょう。

寝たきりになると、どんどん体力が落ちてきます。便器が入る高さまで腰を上げる練習をしておく、介護者も随分楽ですよ。



便器を使うテクニック

- ①女性の場合は尿が飛ばないように、ちり紙を当てます。
- ②便器の中に紙を敷くと、後の始末が楽です。

相談は……

保健婦人センター ☎64-8992

機織りといったら、「ツルの恩返し」の昔話を思い出す人も多いと思います。機織り機は、縦糸を渡し、それに横糸を通して織物をつくる機械のことで幅80センチ、長さは150センチあります。



機織り機

はたお



江尾の、鈴木初江さんのお宅から、機織り機を寄贈していただきました。ご主人将司さんのおばあさんが、「ジュウニオサ」と呼んでいたもので、百年くらい前、建具屋さんにつくってもらったものだそうです。

鈴木初江さん (江尾)

「織るだけじゃあ、あまんじゃくでもできる」と、初江さんは笑います。織るのは簡単だという意味だそうです。四十年前までは、この機織り機を使って初江さんも反物を織っていました。「一反織るのに、大体二、三日。ヘダイで丈をこしらえて、オサへ通して、この方が手間取ったねえ。木綿の糸は売りに来たから、黒と白の糸だけで、二本筋や三本筋のしま模様を織ってね。子じゅうとが農家へ嫁いだから、これで、野良着をこしらえて持たしてやったさ。子供が生まれてからは、忙しくて織ってないね」。この機織り機には、小さくほみがありません。昔、夜なべ仕事でろうそくを立てておばあさんが織っていたころ、ろうそくの炎で焼いてしまった跡だということです。

あなたの生活便利メモ ⑬

予防接種

こんなことに注意して

小学校入学前までは、予防接種がメジロ押し。「受けるときには、こんなことに注意して」と、保健婦人センターの看護婦高木八恵子さんがお知らせします。

「健康カレンダーを、大切に保管されていますか。小さいお子さんのいるお宅では、カレンダーは大事な必需品です。それと、母子手帳は忘れずお持



高木八恵子 看護婦 ☎六四一八九〇



ちくください。忘れたら、予防接種が受けられませんか。また、問診票の記入がなかったり、印鑑を押しできなかったり、体温を測っていないと受けられないこともあります。くれぐれもご用心。

小学校へ入学してからも、継続する接種があります。基礎免疫は、完了するようにしておいてください。いね」

こちら編集室

「遊々タイム」で、草間さんのお宅へ伺ったときのこと。清子さんの、すすめてくださるお茶にお菓子、それに、勝さんの含蓄のあるお話しに聞きほれて、

正座すること45分。アトリエで写真をと、という段になったら足がしびれて動けない。格好つけて立ち上がったのだけれど座敷にドテン。とんだ、お笑いエヘヘッ。



遊々タイム

……⑫

【日本画】

広見町の草間勝さんと清子さんは、日本画に陶芸、墨絵に人形づくりと、玄人はだしの趣味を持つご夫婦。共通の趣味は、日本画。でも、ちょっと歩き方は違います。

勝さんは、古びた色彩の建物や風景画を、気持ちの落ちつく夜描くのに対して、清子さんは、明るい色の花や静物画を、家事の合間にチョコチョコと。

こうしてかきためた作品40点をよりすぐって、7月14日から「夫婦展」を開きます。会場は、新富士駅のギャラリー。

「かき終わるとほっとするんですが、後悔もあつたりで……。でもこれが、次に向かって挑戦する気持ちになれるんです」