

広報

ふじ



全国高校総体 平3.8.1~8.6
富士市はバドミントン会場

No.549

平成3.5.20 (毎月5日・20日発行)



未来の貴花田は誰だ!

5月2日のかじま祭り「相撲大会」に
小学生400人が参加しました。

- 2~5 エントツを
日本一生かしたまちづくり
- 6・7 カメラルポ
- 8~11 暮らしのたより
- 12 ただ今 熱中 ちゅう

エントツ 365本

エントツを

日本一 生かしたまちづくり

昨年、県から市町村に「世界に誇れる日本一住みやすい「ふじの国づくり」を進めよう」との呼びかけがありました。これにこたえて、二十九市町村が応募しましたが、サッカーやサクラエビなどよいところをさらに伸ばそうという計画がほとんどでした。本市は、ともするとじゃまもの扱いされてきたエントツを逆に生かしてみようと、「エントツを日本一生かしたまちづくり」をテーマに選びました。

昨年十一月に「エントツ文化懇談会」をつくり、話し合いを進めながらエントツの生かし方を研究してきましたが、このほど調査研究がまとまりましたのでお知らせします。

エントツの

高さ和本数

市内に近代製紙工業が興り、エントツが建ち始めてから約百年。現在市内にある、高さ五層以上のエントツは三百六十五本。本数・分布状況ともに、日本有数のエントツ都市であることは、間違いありません。

百層以上のエントツは、四本あ

りますが、一番高いのは、旭化成の百二十四層です。また、赤白に塗られている六十層以上のエントツは、二十七本あります。

富士市のエントツは

なに型？

エントツと言うと、皆さんはどのようなエントツを思い浮かべま

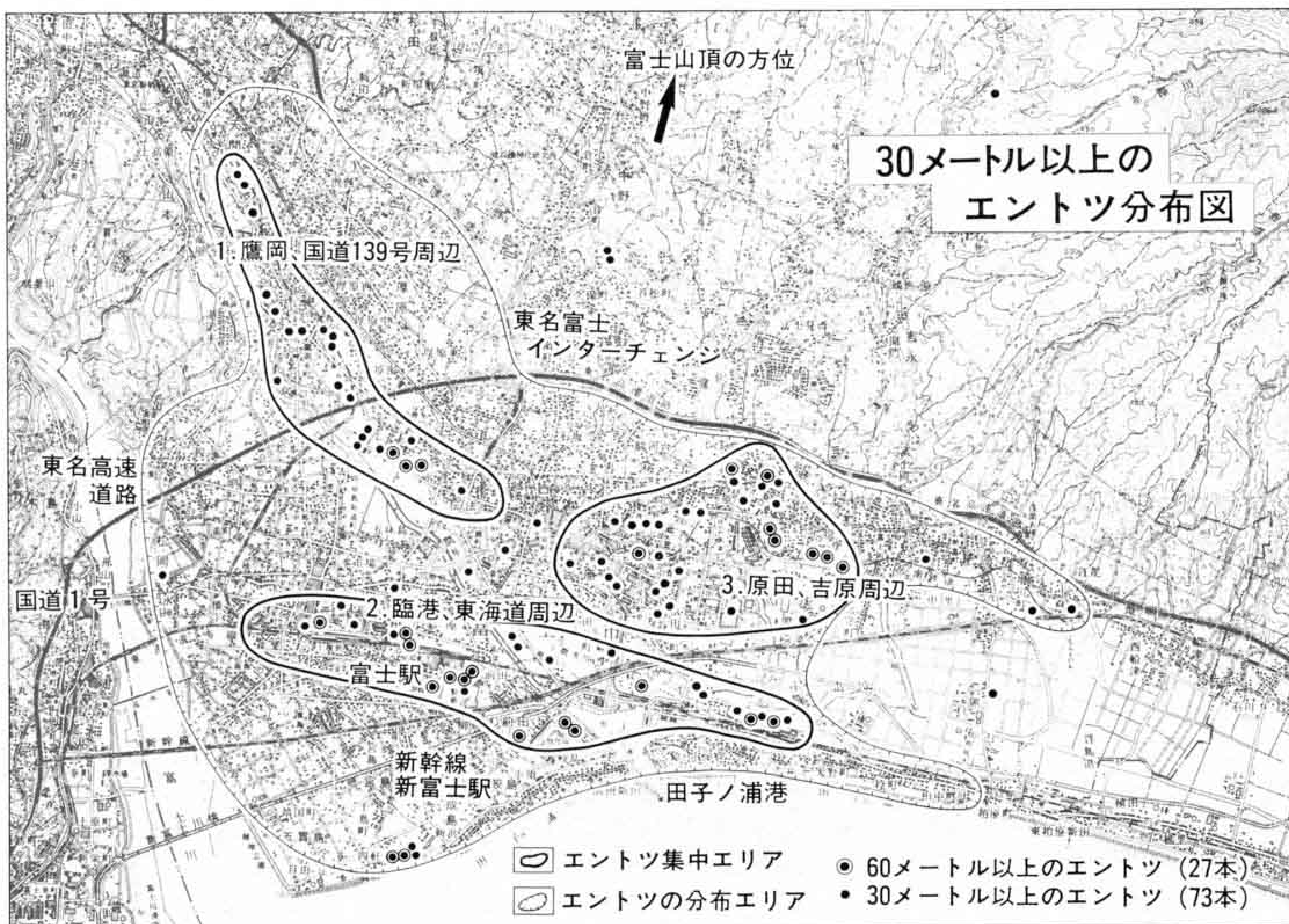

5メートル以上の工

すか。工業都市富士市では、当然製紙工場などにある、たくさんエントツだと思えます。しかし、都市によっては、ふる屋、清掃工場など、ぼつんと建った一本だけということもあります。

このように、エントツは都市によって数や分布に違いがあり、幾つかの型に分けられると思います。

一、シンボル型：大きなエントツが一・二本ある（世田谷、練馬光ヶ丘など）

二、オバケエントツ型：数本のエントツがあり、見る方向によって本数が変わる（川崎、釜石など）

三、群エントツ型：中・小のエントツが分散し、林立している
本市は、鑄物のまち川口市などと同じように、群エントツ型に入ります。

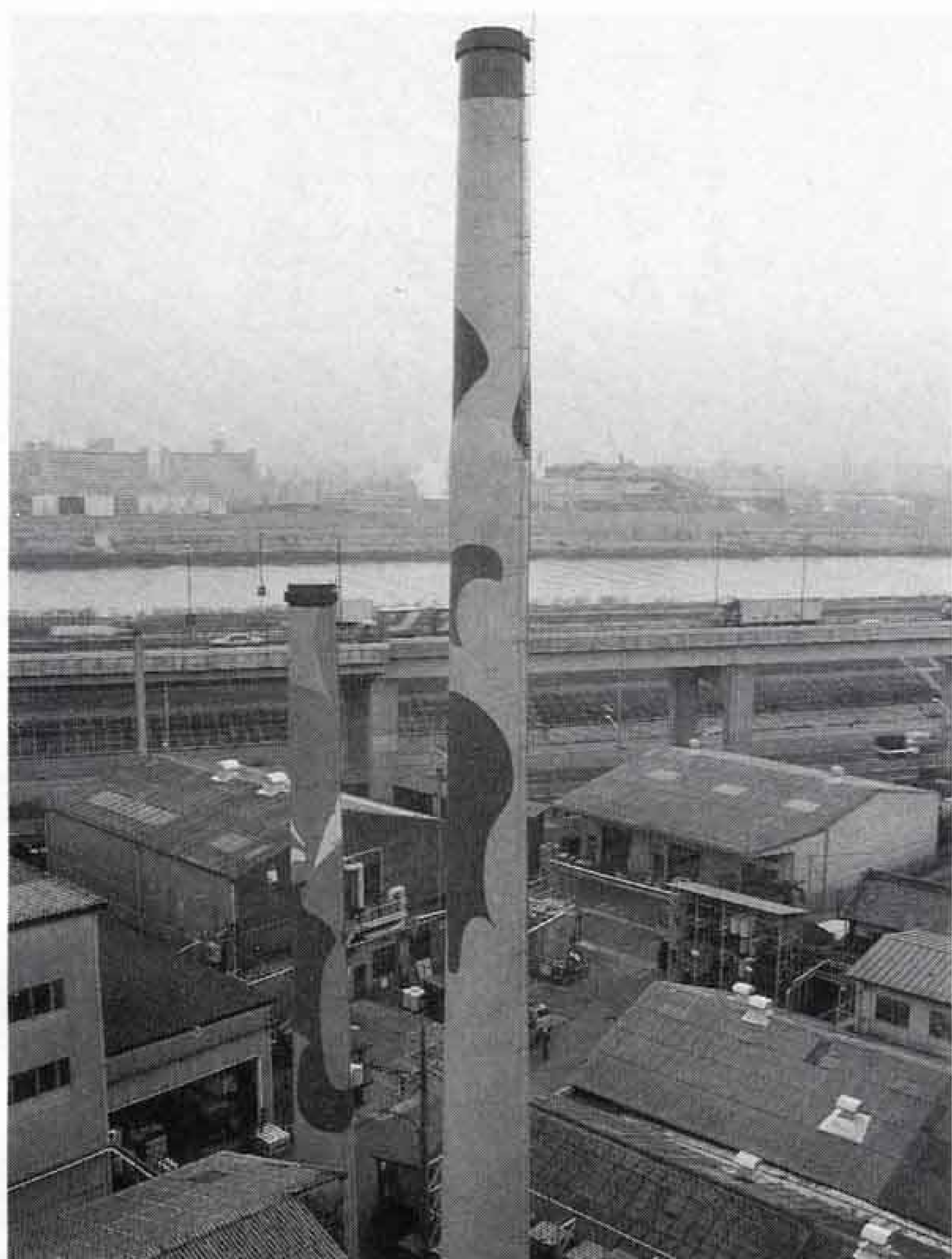

△世界で初めて色を塗った顔料会社(東京)のエントツ

新しい発想で

私たちにとって、エントツとは一体なんだろうか。生活を支える労働の場、生産・発展のシンボル、公害の発生源など、人や時代によって見方は違っていますが、最近あまり好まれていないようです。

そこで、じゃまものを逆に生かそうという発想が生まれました。

「好き」と言われる エントツに

東京の世田谷区は、昭和六十一年、砧公園の敷地内に美術館をつくりました。しかし、すぐ隣にある都立の清掃工場の赤白エントツとの調和が、よくありませんでした。そんな折、清掃工場のエントツを建てかえることがわかり、区

は都に相談し、新しいエントツの色彩デザインを、公園や美術館と調和したものにするようになりました。デザインは、全国から公募しましたが、地元の幼稚園児などからも多数の応募があり、総数は千点を超えました。そして完成後は、公園や美術館ともよく調和し、地域のシンボルや目印にもなっています。また清掃工場の職員も、「ここがお父さんの働いているところだ」と、子供に自慢するようになったそうです。

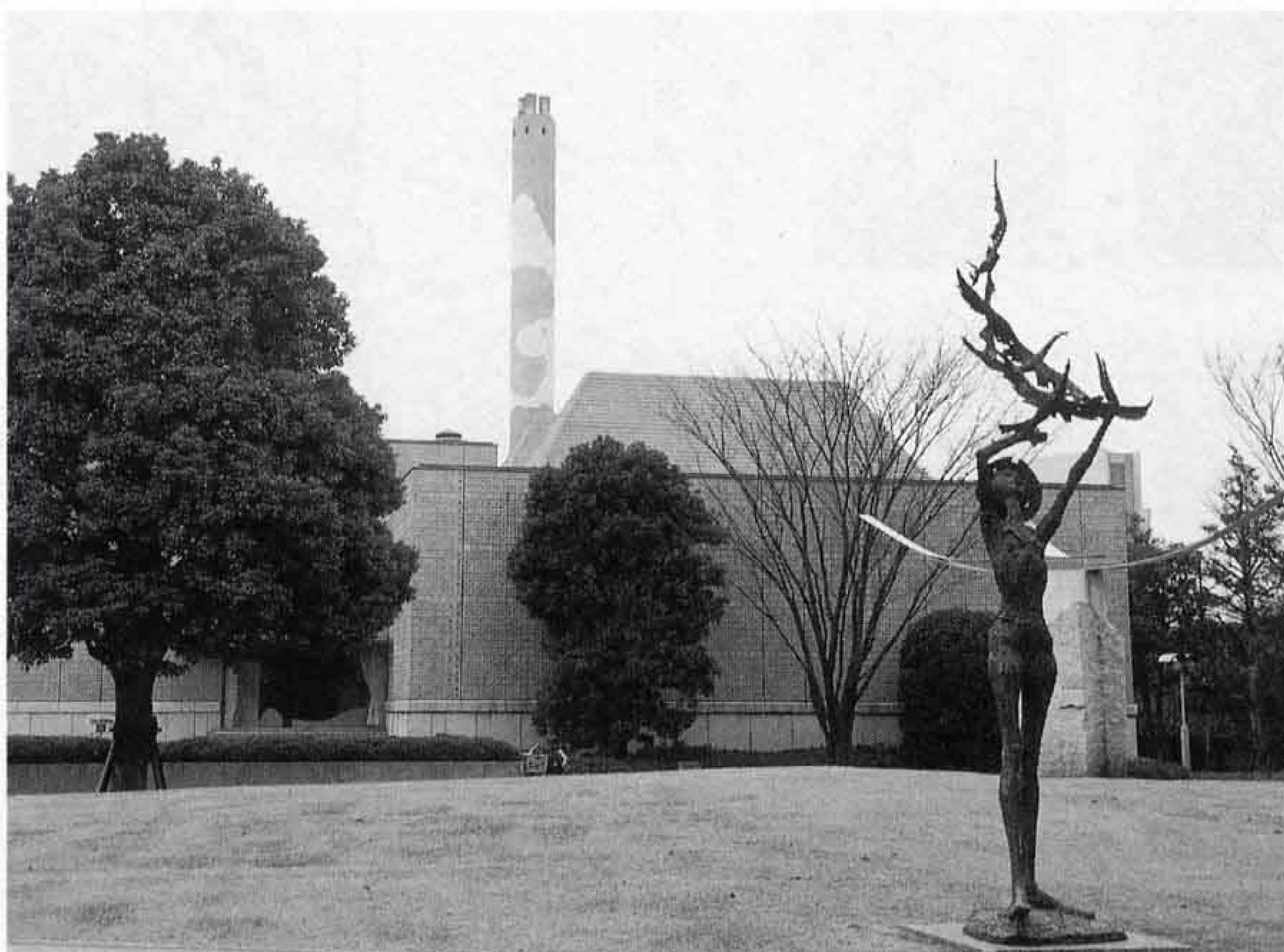

△世田谷美術館と空に溶け込むような清掃工場のエントツ

この計画を進めた世田谷区都市デザイン室の原さんは、「区民や全国の皆さんにPRし、理解と意見をいただいたこと。エントツの数が少なく、シンボル・目印として使えたことが成功の鍵です。富士市はたくさんエントツがあるので、世田谷のまねをしてもだめだと思えます。市民の皆さんと一緒にまちづくりの一環として、時間をかけてエントツ群のデザインを考えていくことが必要です」と話してくれました。エントツ群のデザインは、全国に例がありません。

エントツ文化懇談会

市は昨年の11月、「エントツを日本一生かしたまちづくり」に向けて、エントツのある企業や市民14人で「エントツ文化懇談会」をつくりました。



白神義朗さん
(旭化成工業事務部長)

会社には、市内で一番高い百二十四層のエントツがあります。企業としては、エントツが公害問題などで市民と対立するのではなく、親しみの対象となると大変ありがたいですね。そのためには、エントツ観察会などで皆さんに関心を持っていたりとか。しかし、たくさんエントツを考えると、富士山を背景にした街並に溶け込むようなエントツづくりが基本だと思っています。また、道添いに工場の塀が長く続く暗い道も多いので、エントツを街灯がわりに使うなど、役に立つエントツもいいと思いますね。全体の計画がしっかり決まれば、会社としても協力できると思います。



小沢昇司さん
(屋外広告業)

エントツは、単に工作物として見ると、じゃまで味けないけど、名前を付けて生き物として見ると、個性があつて非常におもしろいですね。それと、エントツのある工場で働き、生計を立てていることを考えると、エントツに感謝し、愛情を持って目を向けることも必要。そんなことでも、エントツの見方が変わってくるんじゃないですか。林立するエントツの対応は難しいと思うけど、地域を分けて、丸、三角、四角にするとか、東西南北の一本ずつだけ違う色に塗り、目印にしてもいいかな。展望台のあるガラスのエントツをつくるのが僕の夢なんです。

エントツってなにが言いたいの？

話し合いや他都市の視察の中で、エントツに親しむ方法など、いろいろな意見が出され、調査報告としてまとめられましたが、ここで、懇談会参加者の内から、4人の方にお話しをお聞きしました。



川口宗敏さん
(東海大学助教授)

懇談会の座長として参加させていただきましたが、初めは少しとまどいましたね。不粋なエントツと文化、どう結び付くのかと。でも、よく考えてみると、チャールズディケンズの小説「クリスマス・キャロル」にもエントツが登場するよううに、文化的にも無縁というわけでもないんです。しかし、富士市のエントツは非常に数が多い。この数をどう生かすか、また風景の中で、富士山とエントツを対で考える必要があると思います。大勢の人がエントツに関心を持てば、企業も考えるようになりやすい。これからは、エントツを地域の文化に育てるような、地道な事業が求められる時代となるでしょう。



鈴木基之さん
(丸金製紙社長)

懇談会ではエントツについて、随分考えました。実は、以前はほとんど考えたことがなかったんです。私のところでは、公害対策のためのボイラーの共同化で、十社のエントツを一本にしました。今、ボイラーの小型化が進んでいますし、熱効率を考えると、将来はエントツがいらない時代が来ることも考えられますね。三百六十五本、ごろがいいですが、無用のエントツはたくす必要があると思います。またエントツに太陽電池や風車などを付けて発電し、地域に電気を供給するとかして、市民の皆さんに存在権を認めてもらえるようになればいいですね。最終的には文化遺産になるんでしょうか。

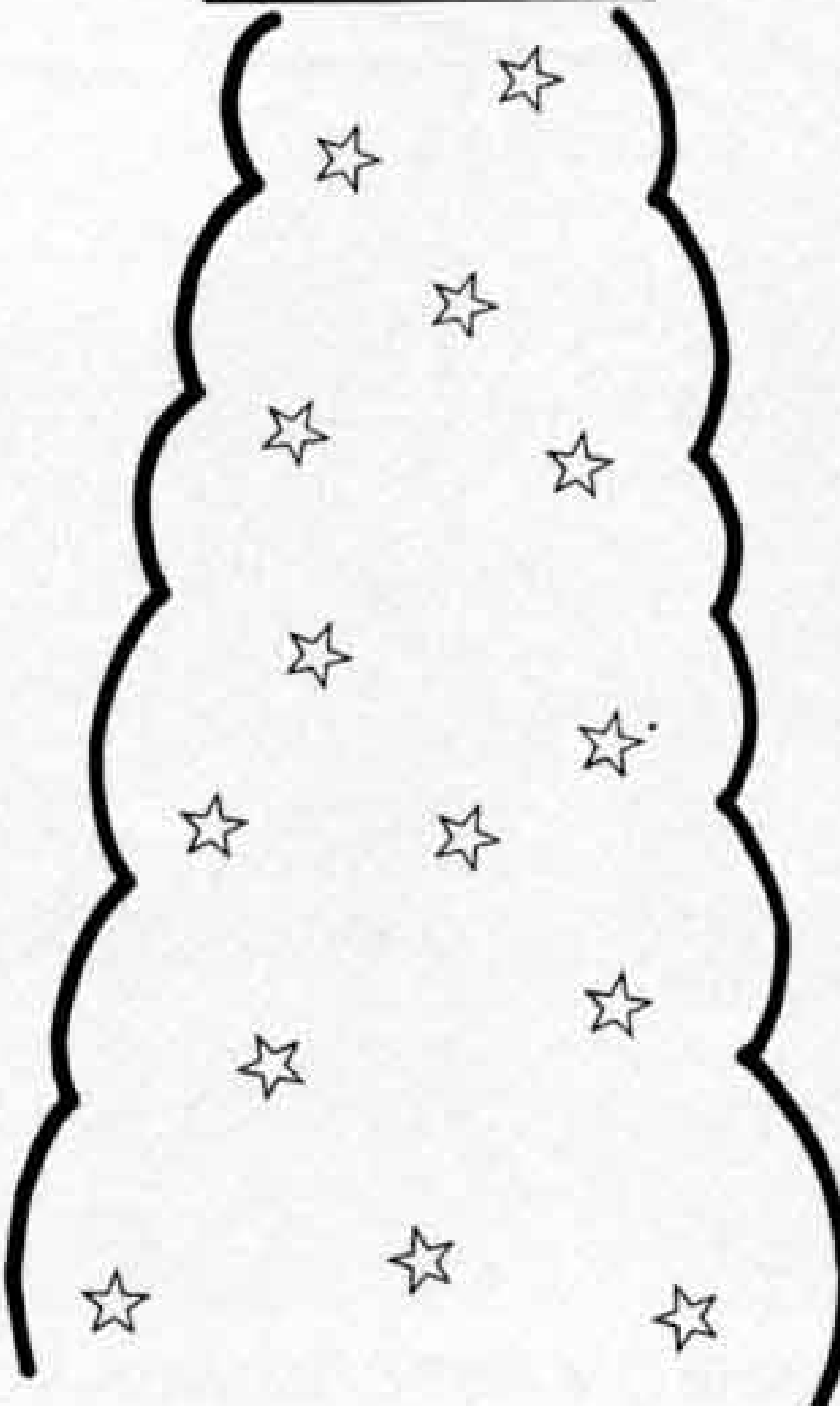

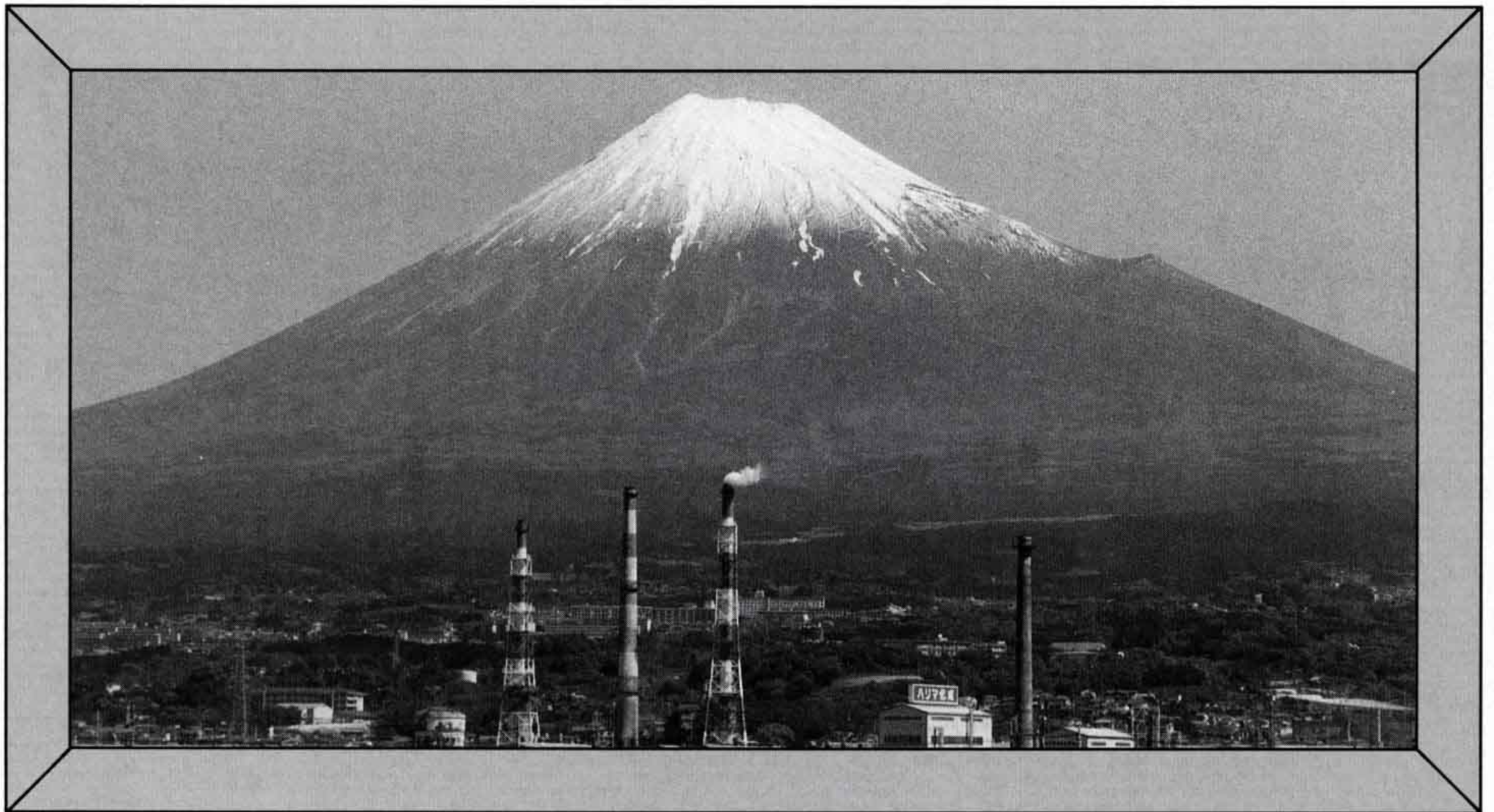

△芸術写真になり得るか

二十年先の

エントツ文化都市を目指して

気長に気長に

エントツ文化懇談会の意見を中心にまとめられた調査研究報告書（県のアドバイザーがまとめた）には、「エントツ文化都市」を目指すための計画案が盛り込まれています。案は、初・中・長期の三段階に分かれ、二十年という息の長いもので、最終的には、エントツ財団の設立を目指します。

初期計画（一～五年）

まず、エントツへの関心を高め、親しみを持てるような企画が考えられています。

◎エントツ名簿の制作

エントツを擬人化し、住所・年齢・身長などを入れます。社会科学の勉強にも使えるかも。

◎エントツ写真の収集

「富士市のエントツ今昔」「富士山とエントツ」「日本各地の有名、おもしろエントツ」などを集め、展示します。市内にも、おもしろエントツがあるかもね。

◎写真コンテスト

写真イコール芸術。エントツと富士山など、芸術写真を大募集。

◎エントツカレンダーの制作

三百六十五本のエントツにちなみ、カレンダーをつくりまします。そ

の中に三百六十五の活用アイデアを盛り込みます。もちろんアイデアは、皆さんから募集の予定。

◎エントツ文化シンポジウムの開催（ことしの十一月中旬を予定）

「エントツは文化となり得るか」をテーマに、全国の工業都市やエントツを抱えている企業などに呼びかけます。これは、本市から全国へ向けての問題提起となります。

このように、いろいろな計画案がありますが、これを進めるためには、推進のための組織が必要です。そこで、市民・企業・行政が参加した「エントツ文化研究会」などをつくることができればと考えています。

また、具体的なエントツへのアプローチとしては、改築や塗りかえのとき、周囲に合った色にするなどの、モデル実験をしたいという夢もあります。



△松林越しのエントツ群

中期計画（五～十年後）

初期計画の中でつくり上げた成果をもとに、活動の拡大や情報の蓄積を行う予定です。

◎エントツ学会の設置

エントツ文化研究会の活動成果などを生かし、より専門的な立場から各種研究や情報交流を行います。

◎全国エントツ文化都市連絡協議会の設置

シンポジウムに参加した都市などと連絡を密にし、地方の活動を全国へ、世界へと広げていきます。

長期計画（十～二十年後）

たくさんさんのエントツを、どうするか、いよいよ決まる時期です。

◎エントツ財団の設立

エントツ文化活動を、総括的に行うための組織です。

◎エントツ市民事務局の設置

市民が自由にエントツ文化活動を企画・運営する拠点とします。

二十年後の「エントツ文化都市・富士」を目指し、これから活動が始まろうとしています。しかしエントツのほとんどが企業の持ち物。市民の皆さんを初め、企業の協力なしには、進めることができません。

遊び心を持って、ご提言、ご意見をお寄せください。

問い合わせやご意見は

企画課 内線二八三六

新緑にささあわれて

●●緑と花の百科展●●

四月二十八日・二十九日、第三十六回緑と花の百科展が、場所を中央公園に移して行われました。ポカポカ陽気の中広い会場には、約六万人の市民が集まり草花や木を買い求めました。

また、庭木の剪定講習会や擬木コンクールなども人気を集めました。



△いろいろな花があつて迷ってしまうな



△市民の花・バラを大切に育ててください



△ちょっと、一休み

おもちゃ図書館もあるよ！

= こども療育センター =



△なかなかモダンなたてものです

四月二十三日、県内で初めての施設「こども療育センター」が広見の博物館北側にオープンしました。
心身障害の発症予防、早期発見とゼロ歳からの早期療育を目的とした総合センターです。
乳幼児発達の相談に応ずる療育相談室、通園療育ができる通園部、市民のだけれどもが利用でき、子どもたちの交流の場であるおもちゃ図書館があります。



△おもちゃがいっぱい

昔にタイムスリップしそう 歴史民俗資料館



△伊藤博文の養子が建てた石倉

4月25日、広見公園の歴史民俗資料館に、樋代官植松家住宅と旧独楽荘石倉が、移築復元されました。

植松家住宅は江戸時代末期、石倉は大正時代中期の由緒ある建物です。資料館内にはこれで、14の古墳や建物ができたことになり、昔にタイムスリップしてしまいそう。



△厚原で樋代官を勤めた植松家の住宅

できたよ

ほくたちのお城

なかしま保育園

四月二十六日、「新・なかしま保育園」の落成式が行われました。この保育園は、老朽化した北保育園と元町保育園を統合して改築したもので、ゼロ歳児から五歳児までの保育をします。
お城みたいな建物に、木をふんだんに使った内部、毎日、九十人の園児が元気よく通っています。



△かっこいいんだよー

16 17 18 19 20 21 22 23 24 25 26 27 28 29 30

☐ は閉庁日です。

国民健康保険税の 税率と納期が変わります

☎ 国民健康保険課 内線 2336

平成3年度から国民健康保険税の税率と納期が変わります。

●税率の変更

区分	改正前	改正後
所得割税率	300/100	260/100
資産割税率	55/100	50/100
均等割額	10,200円	11,400円
平等割額	6,600円	6,600円
最高限度額	350,000円	380,000円

●納期の回数は9月と12月がふえて、6回から8回になりました。

第1期	7/15~7/31	第5期	11/15~12/2
第2期	8/15~9/2	第6期	12/10~12/25
第3期	9/15~9/30	第7期	1/15~1/31
第4期	10/15~10/31	第8期	2/15~3/2

市営、県営住宅入居者募集

☎ 建設部管理課 内線 2494

市営と県営住宅の空家の入居申し込みを、随時受け付けています。収入基準などの条件に合えば抽せんの上、申し込みの翌々月から入居できます。

現在、新しく完成した県営吉原団地に空室が2戸あります。6月10日までに富士土木事務所建築住宅課(☎65-2246)へ申し込んでください。

5月1日~31日は 現場鑑識強化月間

※万一、泥棒に入られた場合は
そのままの状態ですぐ110番!!

富士警察署☎52-2543

いっせい防疫

☎ 環境衛生課 内線 2052

月日	午前	午後
6月5日(水)	大淵町1 大淵町2	大淵町3 大峯町
6月6日(木)	城山町 希望ヶ丘	八王子町1 八王子町2
6月7日(金)	穴原町1 穴原町2 境町	八王子本町 大久保町
6月10日(月)	今宮 内山町(勢子辻)	神戸2 神戸1
6月11日(火)	富士本中町	富士本西町 次郎長町
6月12日(水)	富士見台1 富士見台3 富士見台2北 富士見台2南 富士見台4西	富士見台4東 富士見台5 富士見台6 富士見台7 久保町
6月13日(木)	若松町1 若松町2 若松町3 高山	一色 荻の原
6月14日(金)	田中町 柏原町2	柏原町1 神谷緑町

環境月間

5月28日~7月5日

~環境にやさしい暮らしと
社会を求めて~

主な行事

- ◎ きれいな川をもとめて(潤井川・鯉の放流) 5/28
- ◎ わたしたちと環境展
 - ・地球環境問題と暮らしのコーナー
 - ・リサイクルコーナー
 - ・低公害車コーナー
 - ・ばい煙・排水処理技術コーナー ほか
- ※場所…パピー5階特別催事場 5/31~6/2
市役所2階市民ギャラリー 6/4~7
- ◎ 1日環境監視パトロール 7/1

青春は北航路

〔寄港地〕

北海道

釧路

根室



第3回 新・富士市青少年の船 8月13日~17日 4泊5日

〔対象〕 青年：40人 (市内在住・在勤・在学の30歳以下の
独身者と学生)
高校生：90人 (市内在住または在学の高校生)
中学生：350人 (市内在住の中学生)

〔参加費〕 33,000円

〔申し込み〕 6月1日~10日までに青少年課へ申し込んでください。

☎ 21-5436

6月の水道料金納入地区 下水道使用料

(鷹岡(厚原全区・久沢北区、東区)、富士見台、駅南、岩松、原田、大淵(大淵1.2.3・八王子1.2.本・穴原1.2・中野1.2・落合・片倉・三ッ倉・末広・富士本中、西・大富・次郎長・境・希望ヶ丘・大峰・一色)、今泉、伝法)

納入期限は7月1日まで(納入はお早目に、お忘れなく)
納入は手続が簡単、便利な指定金融機関等の口座振替で

問い合わせ 水道部業務課 内線2533、2534

暮らしのたより

6月-1 2 3 4 5 6 7 8 9 10 11 12 13 14 15

綱引き競技講習会

☎ 体育振興課 内線 2727

とき 6月21日 19:00~21:00
 ところ 勤労者体育センター
 対象 市内在住、在勤の16歳以上の
 人
 定員 100人
 受講料 100円(保険料)
 持ち物 運動のできる服装、筆記用具
 申し込み 6月14日までに受講料を添
 えて申し込んでください。

甲種防火管理資格取得講習会

☎ 消防本部予防課 内線 3212

とき 7月8日~9日 9:00~17:00
 ところ 市役所10階研修室
 必要書類 ・受講申請書
 ・写真2枚(3センチ×4センチ)
 ・テキスト代 3,500円
 申し込み 6月15日までに、テキスト
 代を持参して申し込んでください。

6月の献血

☎ 社会課 内線 2312

日	場所	時間
8日(土)	富士文化センター	9:30~12:00
	ひのや 鮫島店前	
	ヤオハン八幡町店前	13:30~15:30
吉永公民館前		
20日(木)	市役所西口	9:30~15:30
29日(土)	伝法公民館	9:30~12:00
	J R 富士駅前	10:00~16:00
	吉原本町商工会議所跡	13:30~15:30

静岡県物品購入等の競争入札追加登録の受付

☎ 静岡県用度課 054-221-2143

今回申請のできる人
 平成3年9月~4年8月までの間に静岡県が行う物品の買入れ等の競争入札に参加を希望する人。(4月1日現在で、同一内容の営業種目による営業実績が1年未満の人や禁治産者、準禁治産者、破産者で復権を得ていない人は参加できません。
 なお、資格を得られている人は、申請する必要はありません。
 申請用紙の配布 7月15日まで富士財務事務所に用意してあります。
 なお、受付は7月からです。

老人医療を受けているみなさん

☎ 国民健康保険課 内線 2338

あなたの保険証をもう一度確認してください。
 老人医療費は、7割を健康保険で負担しています。このため保険証がないと老人医療も受けられません。
 加入している保険証が変わった時は必ず市役所に届け出てください。

●●市民れんらく版●●

★イゴリ・コスティン写真展★
 とき 6月2日 10:00~ ところ 三島市民文化会館 ☎0559-23-4828 赤塚方
 ★第29回静岡県母親大会★
 とき 6月16日 10:00~ ところ 富士高等学校 ☎51-5920 植松方

スポーツ教室

☎ 温水プール 36-2131

◆エアロビクス教室
 とき 7月1日~9月2日 毎週月曜日 19:00~20:30 計10回
 ところ 温水プール研修室
 定員 30人
 受講料 3,000円(保険料ほか)
 ◆シルバー健康体操教室
 とき 7月3日~9月11日(8/14は除く) 毎週水曜日 ①9:30~10:30 ②10:40~11:40 両教室とも計10回
 ところ 富士柔剣道場
 定員 ①、②ともに50人
 受講料 1,000円(保険料ほか)
 申し込み 6月18日~22日までに受講料を添えて、(財)富士市施設利用振興公社(勤労者体育センター、吉原市民会館、富士文化センター)へ申し込んでください。

家庭菜園用農地の貸し出し

☎ 農政課 内線 2563

市は、野菜や花などを栽培して自然にふれ合うとともに農業に対する理解を深めるために農地を貸し出します。
 貸し出し期間
 7月1日~平成4年3月31日
 ところ 八代町18区画(1区画は30平方メートル)
 対象 市内在住・在勤の人
 使用料 年間6,000円
 申し込み 6月1日~20日までに電話で農政課へ(希望者多数の場合は、抽せんとなります。)

6月



●問い合わせ 市立中央図書館 ☎52-2825

日	場所と貸し出し開始時刻
1日(土)	岳鉄須津駅前広場(10:00) 自由ヶ丘県営住宅北駐車場(13:45) 旭化成西もちつき広場(15:00)
2日(日)	神谷緑町公園(10:00) 桑崎公会堂前(13:45) 間門橋入口(15:00)
5日(水)	大淵第二小学校(10:00) 芙蓉会(13:45) 富士見台市営住宅集会所前(15:00)
6日(木)	市役所東側駐車場(10:00) 湯沢平団地市営住宅前(15:00)
8日(土)	中丸スーパーマルイ駐車場(10:00) 城山町公会堂前(13:45) 桜ヶ丘南大橋宅東側(15:00)

9日(日)	砂山日産弘済会前(10:00) 高山県営住宅団地内(13:45) 広見町大昭和アパート前(15:00)
12日(水)	老人ホーム駿河荘(10:00) 旭ヶ丘団地北駐車場(13:45) 三ッ沢公会堂前(15:00)
13日(木)	東海電化(10:00) 厚原本照寺前(13:45)
15日(土)	岳鉄須津駅前広場(10:00) 自由ヶ丘県営住宅北駐車場(13:45) 旭化成西もちつき広場(15:00)
19日(水)	岩倉学園富士楽寿園、和光学園(10:00) 吉永第二小学校(13:45) 富士見台市営住宅集会所前(15:00)
20日(木)	市役所東側駐車場(10:00) 滝戸団地内(13:45) 湯沢平団地市営住宅前(15:00)
22日(土)	中丸スーパーマルイ駐車場(10:00) 城山町公会堂前(13:45) 桜ヶ丘南大橋宅東側(15:00)
23日(日)	砂山日産弘済会前(10:00) 高山県営住宅団地内(13:45) 広見町大昭和アパート前(15:00)

*都合により日程を変更することがあります。
 *休館日は、3日、10日、17日、24日、30日です。

☐は閉庁日です。

幼児医療補助制度の 入院日数が変わりました

☎ 児童課 内線 2327

市は、満1歳から小学校入学までの児童で1回の入院日数が15日以上の場合、医療費の自己負担金を補助する制度を行います。この制度の入院日数が4月1日より8日以上に変更されました。(ただし、所得制限があります)

申請に必要なもの

- ①保護者名義の預金通帳 ②保険証
- ③領収書 ④印鑑

富士市少年少女合唱団 団員を募集

☎ 文化振興課 内線 2723

対象 市内の保育園・幼稚園の年長児、小中学校生徒

練習時間 毎週水曜日 17:30~19:00

練習会場 吉原市民会館

申し込み 毎週水曜日の17:30~19:00までに吉原市民会館大ホールに来て申し込んでください。

母子家庭の修学資金制度

☎ 児童課 内線 2327

現在、児童扶養手当を支給されていて、平成4年4月1日までに手当を終了する母子家庭に、児童が高等学校を卒業するまで、月額7,400円を援助します。

申請に必要なもの

- ・申請書 ・在学証明書
- ・住民票謄本

ごそんじですか！ 国民年金任意加入制度

☎ 国民年金課 内線 2346

国民年金は、原則として国内に住んでいる20歳以上60歳未満の人が全員加入する制度です。また海外に住んでいる人などのために、任意加入制度もあります。希望される人は、国民年金課へ。

任意加入のできる人

- ・海外に住んでいる20歳以上65歳未満の日本人
- ・国内に住んでいる60歳以上65歳未満の人
- ・60歳未満で既に老齢(退職)年金を受けている人

ふれあい教養セミナー

☎ 東海大学 0543-34-2385

とき 6月22日(土) 14:00~

ところ 静岡県総合社会福祉会館(静岡市駿府町)

テーマ

「ザイラーさんちの家族交響曲」

講師

エルンスト・F・ザイラーさんご夫妻(ピアニスト)、桜井良子さん(ニュースキャスター)

定員 400人(多数の場合は抽せん)

申し込み

6月14日までに、電話かほかきに住所、氏名、年齢、電話番号を記入し、〒424 清水市三保2389 東海大学社会教育センター「ふれあい教養セミナー」事務局へ

第5回 郷土の作家展

☎ 市立博物館 21-3380

期間 6月1日(土)~7月28日(日)

ところ 市立博物館 会議室・2階ロビー・特別展示室

展示内容

第1部 6月1日~26日

鈴木道雄 陶芸展

第2部 6月30日~7月28日

鈴木堯風 書道展

入館料 大人100円、小人50円

工業統計調査の ポスター募集

☎ 県統計課商工係 054-221-2240

国は、工業統計調査への協力を呼びかけるポスターを募集します。

規格 ・用紙は縦59㌢、横42㌢、縦長に使用。色は4色以内。

- ・図案に「通商産業省」、「工業統計調査」、「平成3年12月31日」の文字を必ず入れ、写真は使用しない。
- ・作品の裏に住所、氏名、電話番号、職業(学校名、学年)を明記してください。

申し込み 6月30日までに〒420 静岡市追手町9-6 県統計課商工係へ

ダイヤル市政案内

☎52-1111

我が家のアイドル

◆応募先

〒417 富士市永田町1-100
富士市役所広報広聴課

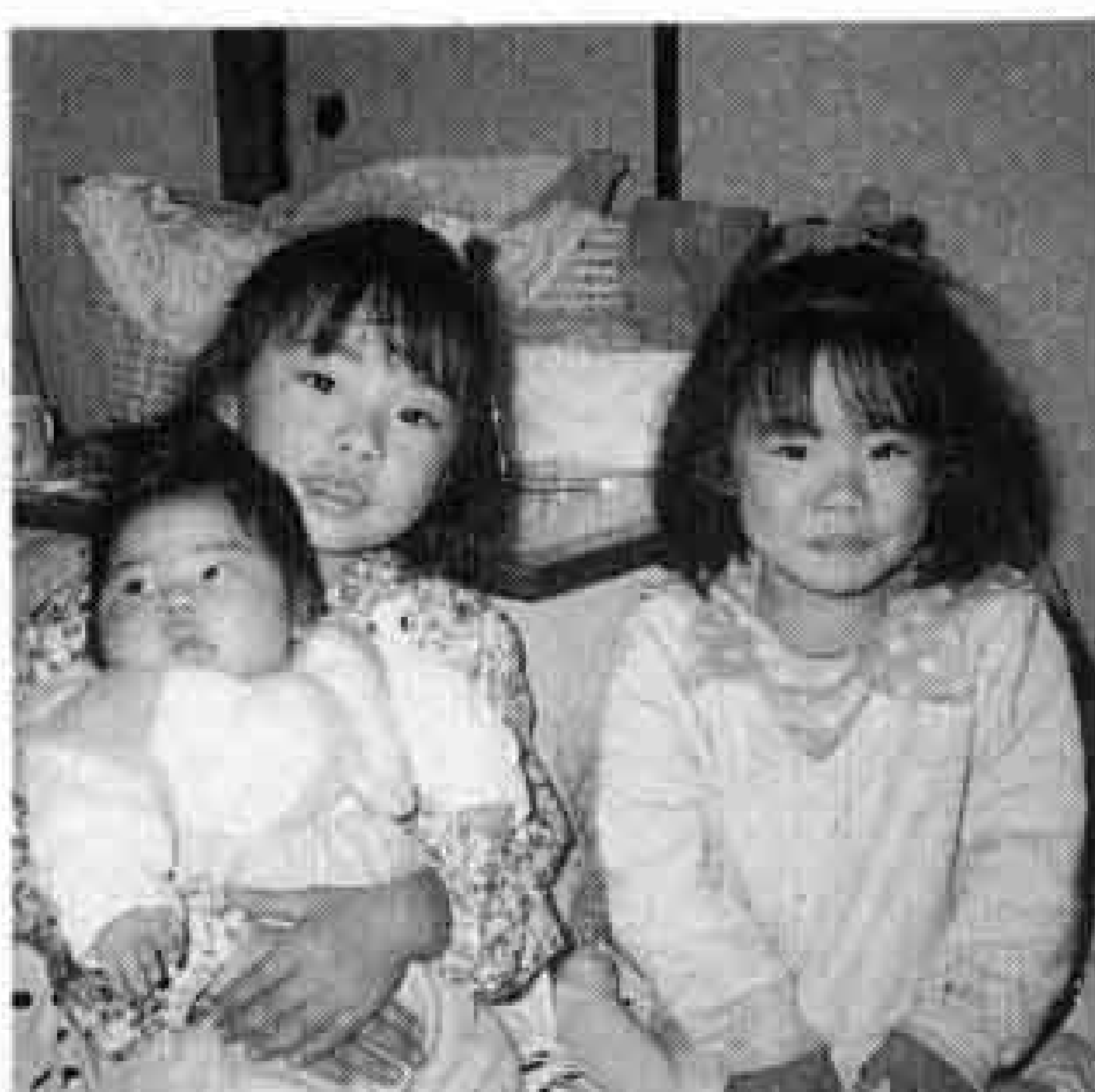

きょうこ 清杏子ちゃん S.59.9.2生文香ちゃん S.62.4.8生萌美ちゃん H.2.11.22生 父・邦洋 母・慶子(今泉)「仲よし三姉妹です」

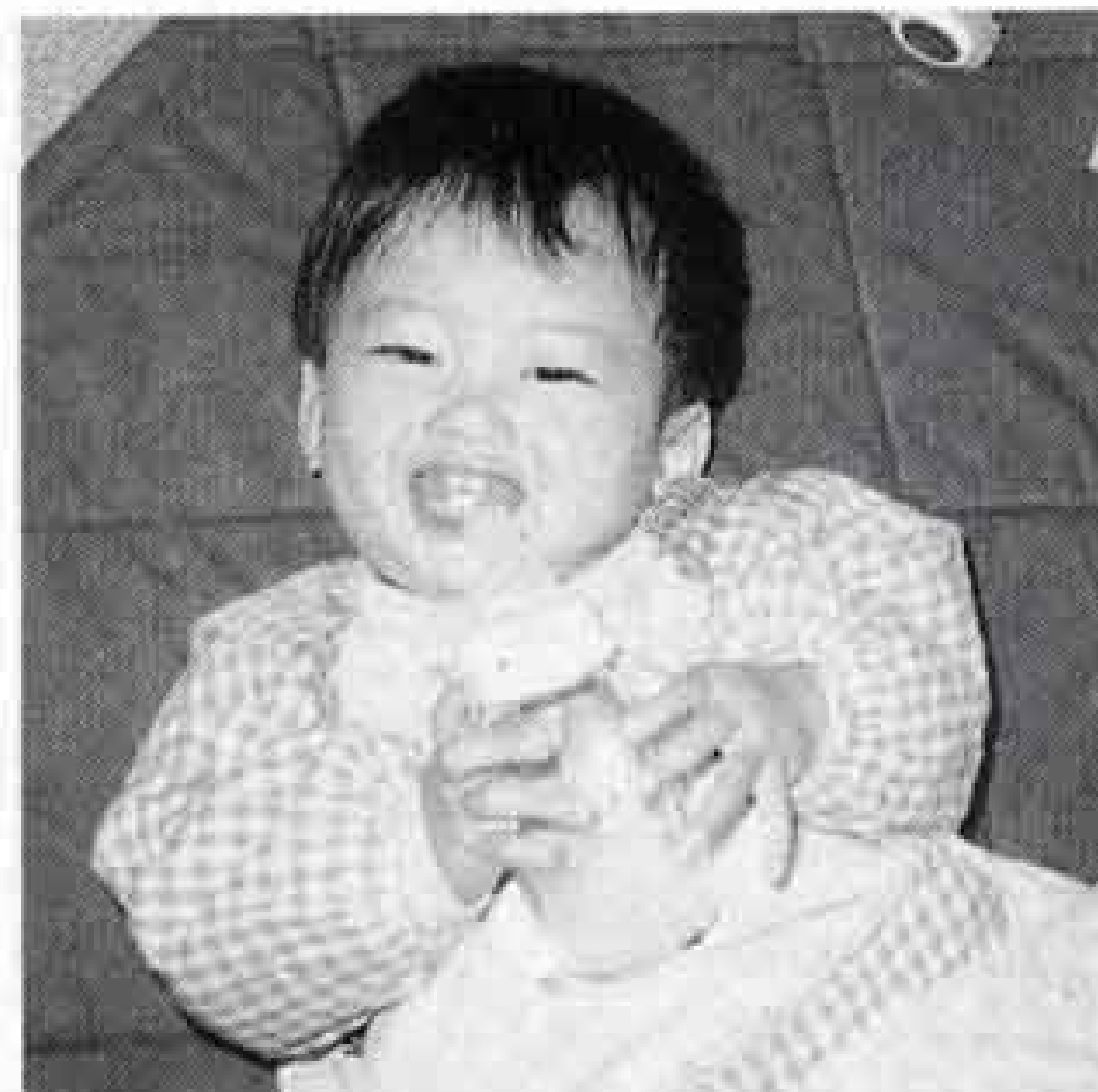

こうき 斉藤弘樹ちゃん H.2.1.30生 父・隆二 母・桂子(原田)「やっと、自分で飲めるようになったんだ」



りえ 山本理恵ちゃん H.2.7.24生 父・紀洋 母・えみ(柚木)「わたし、りえちゃん。ワンピース、似合うかな?」



みほ 山中美穂ちゃん H.2.9.27生 父・昇 母・あけみ(中里)「寝返りで、かくれんぼするのが大好きです」

暮らしのたより

6月-1 2 3 4 5 6 7 8 9 10 11 12 13 14 15

6月の健康だより

☎ 保健婦人センター 64-8993

☆乳児相談

該当児 生後3ヵ月と9ヵ月に達した赤ちゃん

☆離乳食講習会

該当児 前期…生後2~5ヵ月の赤ちゃんを持つ母親や祖母
後期…生後8ヵ月以降の赤ちゃんを持つ母親や祖母

☆1歳6ヵ月児健康診査

該当児 平成元年11月生まれ

☆2歳児むし歯予防教室

該当児 2歳~2歳6ヵ月の幼児

☆3歳児健康診査(会場は富士保健所)

該当児 昭和63年5月生まれ

★日時、会場は健康カレンダーをごらんください。

婦人がん検診を受けましょう

☎ 保健婦人センター 64-8992

市内の医療機関で、婦人がん検診を行っています。保健婦人センターでも受けられます。

とき 6月27日(木) 13:15~14:15

ところ 保健婦人センター

対象 市内在住の30歳以上の女性

内容 子宮がん検診(生理中は受けられません)・乳がん検診

受診料 子宮がん検診と乳がん検診で1,100円(70歳以上は無料)

申し込み 検診日の1週間前に電話で申し込んでください。

ツベルクリン反応検査とBCG接種

☎ 保健婦人センター 64-8991

実施期間 6月26日(水)~7月17日(水)
(予備日は7月23日(火))

対象

- ・平成元年6月1日~平成2年5月31日までに生まれた幼児
- ・満4歳未満でまだ受けていない幼児
- ・ツベルクリン反応検査の結果、陰性であったがBCG接種を受けていない幼児。または、陽性、疑陽性だったが再検査を希望する幼児

※ツベルクリン反応検査接種券やBCG接種の間診票のない人は母子健康手帳のほかに印鑑を持参してください。

☆日時、会場は健康カレンダーをごらんください。

犬、猫の引き取り日

☎ 環境衛生課 内線 2052

飼えなくなった犬、猫の引き取りは各会場15分です。当日は愛犬手帳をお持ちください。なお、飼えなくなって出した犬、猫はお返しできませんのでご注意ください。また、野良猫の捕獲、引き取りはいたしません。

☎ 6月7日(金)、21日(金)

吉永公民館9:00、市役所西口9:30、大淵公民館10:10、鷹岡公民館11:40

☎ 6月14日(金)、28日(金)

田子浦公民館9:00、富士公民館9:30

市民プールがオープン

☎ 市民プール 63-4542

期間 6月15日(土)~9月15日(日)

時間 9:00~18:00

(ただし、6月15日~7月20日までと9月1日~15日は木曜日が休みです。)

料金 大人 200円
高校生 100円
小・中学生 50円

※保護者同伴の幼児は無料



6月の歩く会

☎ 体育振興課 内線 2727

とき 6月16日(日) 雨天は23日

ところ 平和公園(御殿場市)

集合 富士駅改札口前 8:30

コース 富士駅発8:44⇄沼津駅⇄御殿場駅~平和公園 行程8㎞

持ち物 弁当、水筒、雨具など

問い合わせ

事務局(桑原方) ☎52-2764

民話テレホンサービス

☎53-1111

5/27~6/9

西仲町の子育て稲荷さん 吉原一中

健康コーナー

眼底出血



目は24mmぐらいの大きさで、景色は逆さになって網膜に結像します。網膜には一番奥に色素層があります。その他の層は透明で、この中に色のわかる錐体と、明暗がわかる杆体が、後ろ向きに配列しています。景色は色素層で反射して視神経に送られ、神経線維は光の中を逆行して乳頭に集まり大脳に通じます。この網膜の血管が突然切れて出血し、ある日急に目が見えなくなってしまうことがあり、これを眼底出

血といいます。

症状としては、視力が低下し、しだいに視野の中に暗い部分が出て来ます。

眼底出血を来す病気は多くありますが、糖尿病、高血圧、腎炎、妊娠中毒症、血液病、網膜中心動脈や静脈の血栓、外傷、結核などいろいろあります。

一番多いのは糖尿病によるもので、糖尿病にかかって5年から10年すると、その間に網膜の血管が、だんだんもろくなり、ある日突然血管が破れて大きい出血を生じて、視力がなくなってしまいます。

次に多いのが高血圧や動脈硬化のある人に多く、網膜の動脈や静脈に血栓ができて詰まり、その結果網膜に広い

扇形の出血を起こします。またこの病気になる人はその後、脳血栓を起こす危険性があります。

治療は原因となる病気を治すことが最も大切です。薬物治療のほかにレーザー光線による網膜光凝固術を行うこともあります。

(富士市医師会)

レター通信

5月は、一年中で一番紫外線の量が多い月と言われています。しみやしわの原因になる紫外線を、効果的にカットする手段をとるようすることが必要です。

ただ今 熱中ちゅう

写真



カメラの性能もよくなり、シャッターを押せば、誰でもそれなりの写真が撮れるようになりました。しかし、写真はこたわればこたわるほど奥が深く、深みにはまるようです。深みにはまり熱中している、国久保三丁目の長田繁春さん（六十四歳）から、お話しを伺いました。

「前は、簡単なカメラで写していたんですが、どうもうまく撮れなかったんです。それで昨年、吉原公民館成人学校の初級カメラ教室に入塾して、基礎から勉強しました。被写界深度、シャッター優先とかいろいろ教えてもらい、早速写してみます。できた写真を見ると、上達したのがよくわかって、うれしいものです。花火の撮り方を習って一週間後に、富士



長田繁春さん

まつりの花火を写したんですが、その写真がコンテストに入選しましたね。そうになると、もう夢中ですよ。

夜明けの写真を撮りたくて、二時、三時に出かけたり、夜はカメラの本を読むか写真を見ているか。私の生活は、写真を中心に回っている感じですね」
長田さん、いい写真が撮れたら、見せてくださいね。

②8 ビタミンCと ビタミン愛

「大昭和製紙本社 礼法部」



◁順番を待つのも楽しいひととき

夏も近づく八十八夜～月

新茶の季節到来に、富士が誇る「やぶ北茶」。茶の湯の世界も、風炉に衣がえの候となりました。

昭和46年に発足した我がクラブ、現在部員17名。鈴木先生指導のもと、週1回活動しています。

冷暖房完備のビルの中、接客・電話応対・パソコン・ワープロetc.企業戦士の私たちにストレスもたまりがち。茶道を通じて（特にお菓子に!?)季節を実感し、先生とのおしゃべりに花を咲かせ、心身にビタミンCとビタミン愛を補給しています。また、礼法部と称するごとく、お点前の形だけでなく、慈愛の心と礼儀も身につけます。

大昭和FIRSTレディーは、11月の文化祭目指して、精進！精進！

問い合わせ 大昭和製紙(株)本社 渡澤 ☎30-3201

④ 力を合



交流活動

岳陽中学校は、二年前に福祉活動実践校の指定を受け、また昨年からは、富士養護学校との交流も深めています。



△笑顔で対面式

四月二十六日、ことし初めての交流活動として、富士養護学校の農園で、サツマイモ畑の畝づくりをしました。養護学校生とはみんな初対面。初め少し緊張しましたが、対面式も終るとだいぶ打ち解け手をつないで畑に入りました。畑では、畝にビニールをかぶせ、両サイドに土をかけ、かたく固定します。わいわいおしゃべりをしながらの作業で

みんな友達になってしまいました。きょうは、これで終了ですが、苗さし、芋掘り、給食会調理実習など、これからも交流が続きます。みんな、次に会う日を楽しみに、さようならをしました。

ことしからできた「福祉委員会」を中心に、老人ホームや福祉施設の訪問なども予定されていますが、「心の交流」を目指して頑張っています。



△畝に黒いビニールをかけ、土で押さえます

こちら編集室

友人に「似合わない」と言われながらも庁舎へ通う毎日が始まりはや一カ月。仕事は今まで読んだこともない広報ふじの編集です。つくるのは楽しいが、広報紙の内容は若者向きではないような気が…。これを改善すべく、若さでぶつかっていきますので、よろしく！