



さすが、本家本元。

嘉興市書画家友好訪問団が来富



2~4 平成3年度の施政方針

5 固定資産の評価替え

6・7 まちかどネットワーク

8~11 暮らしのたより

12 ふるさとの昔話

鈴木市長が平成三年度の施政方針を公表

市民の声をきき行動する市政

鈴木清見市長は、三月定例市議会にて平成三年度に向けての施政方針演説を行いました。

この中で、「これからの都市づくりは、地域の特性や固有の文化を生かして、個性豊かな地域文化を創造していくことが大事」との認識を示し、本年度は「都市は人が拓く」を理念に、「市民の声をきき行動する市政」を基本として、二十一世紀に向けたまちづくりに積極的に取り組んでいきたいと思います」と述べました。今回は、市長の施政方針演説の概要と平成三年度予算のあらましを紹介します。

個性豊かな

地域文化を創造

昨年、私は、平成二年度の市政運営にあたり、市民に開かれた市政の推進を第一に、市民参加による健康で文化的なまちづくりと生涯学習の推進、富士・愛鷹山麓地域の保全と適正な活用、そして行政運営の効率化の五つの基本理念を掲げ、議員各位をはじめ市民の皆さんのご理解とご協力をいただき、この一年間市政の運営に全力を傾注してまいりました。

そして、多くの市民の方々に接し、市民各層のご意見を伺ってまいりましたが、これからの市政運営には、多様化する市民意識や大きく変容する社会情勢の中にあつて、活力に満ちた魅力ある地域社会を創出するため、市民と行政が一体となって都市課題に積極果敢に取り組むことの重要性を改めて痛感いたしました。

これからの都市づくりは、単に効率性、機能性が優先する画一的な考え方から脱却し、地域の特性や固有の文化を生かして、個性豊かな地域文化を創造していくことが大事であると考えます。こうしたまちづくりこそが、都市の魅力を高め、魅力ある都市がおのずと人々を引き付けることにより、さらに活力あるまちとして発展を遂げていきます。

したがって、私は、これからのまちづくりは、そこに住む人々の英知と努力の結集が明日の都市を拓いて行くものと考えています。

私は、こうした認識に立ち、新年度の市政運営にあたっては、「都市は人が拓く」を理念に、「市民の声をきき行動する市政」を基本に置き、21世紀に向けてのまちづくりに積極的に取り組んでまいります。

多くの課題に

意欲的に対応

新年度の施策については、まず行政計画として策定しました富士・愛鷹山麓地域環境管理計画に基づき、富士・愛鷹山麓の自然環境を保全し、市民生活の質的向上のための基盤整備や、来るべき高齢者社会に対応した福祉、保健医療施策などの拡充整備を進めてまいります。また、心豊かなまちづくりを進

めるための教育・文化や生涯学習の推進、並びに国際化時代の進展に対応した国際交流を推進するとともに、快適な生活環境を確保するための下水道、公園、街路の生活基盤整備や第二東名自動車道計画への対応など都市基盤整備に取り組む一方、こうした多くの行政需要と幾多の都市課題に意欲的に対応するため政策推進室の設置をはじめとする行政組織の改革を実施してまいります。

なお、次のページでは、新年度の重点施策の概要を五つに分けて紹介いたします。



▷施政方針を述べる鈴木市長

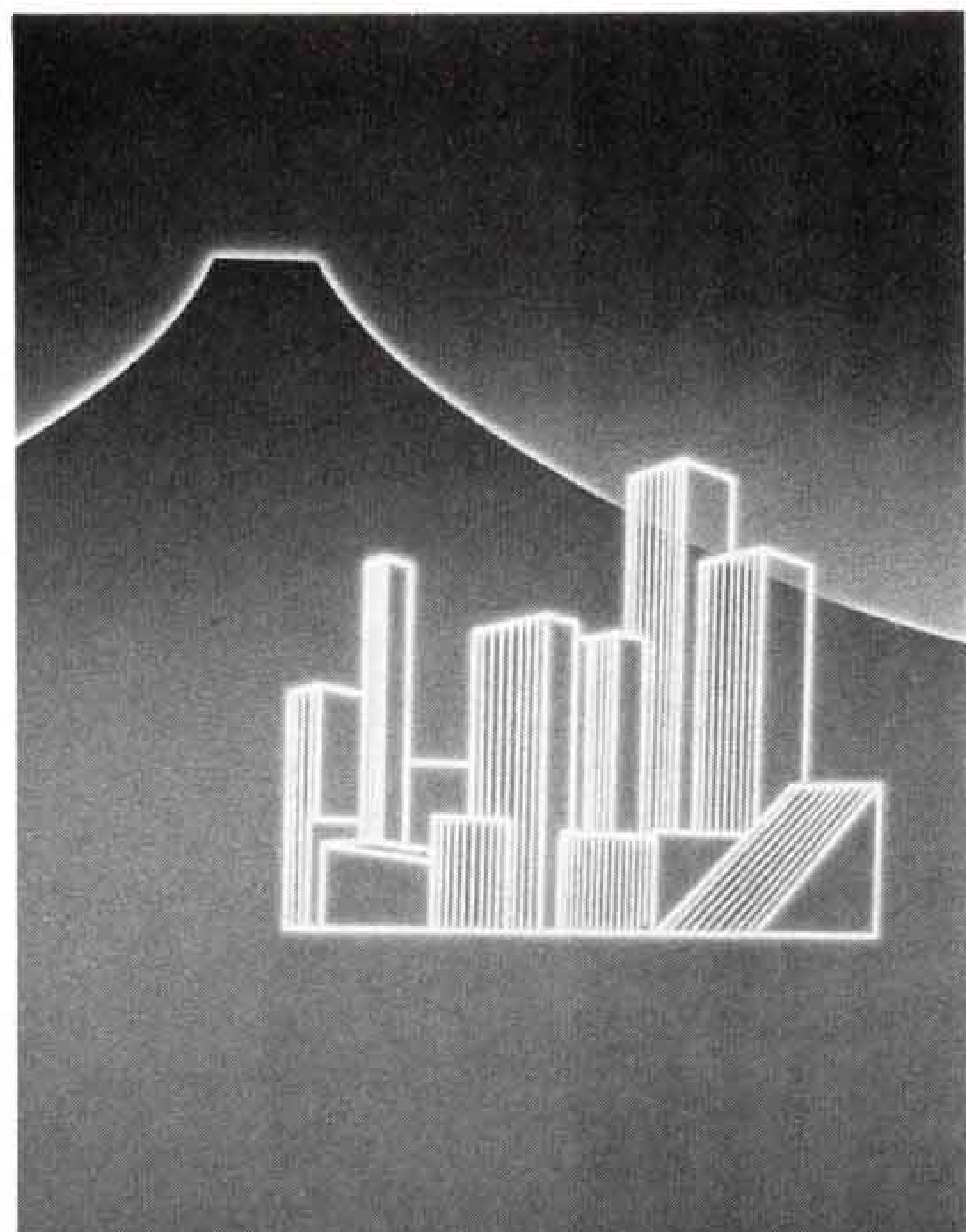

自然に恵まれた
健康で安心して
暮らせるまちづくり



- 富士・愛鷹山麓地域の自然環境の保全と節度ある利用について啓発活動を行い、県が取り組むこともの国や、国が調査を進めている多機能型新都市構想の誘致に積極的な対応をします。
- 酸性雨測定局の整備を図る一方、テレメータシステムを更新します。また、排ガス問題の市民啓発として電気自動車を導入します。
- ダイオキシンの対策は、対策協議会と連携して実態を調査し、対応を検討します。
- 中央病院は増床とあわせ、本館棟の改修をします。また、外科一次救急診療を行うため救急医療センターの増改築を進めます。
- 看護婦不足を解消するため、平成五年四月の開校に向けて、看護専門学校建設を進めます。

思いやりと
生きがいのある
福祉のまちづくり

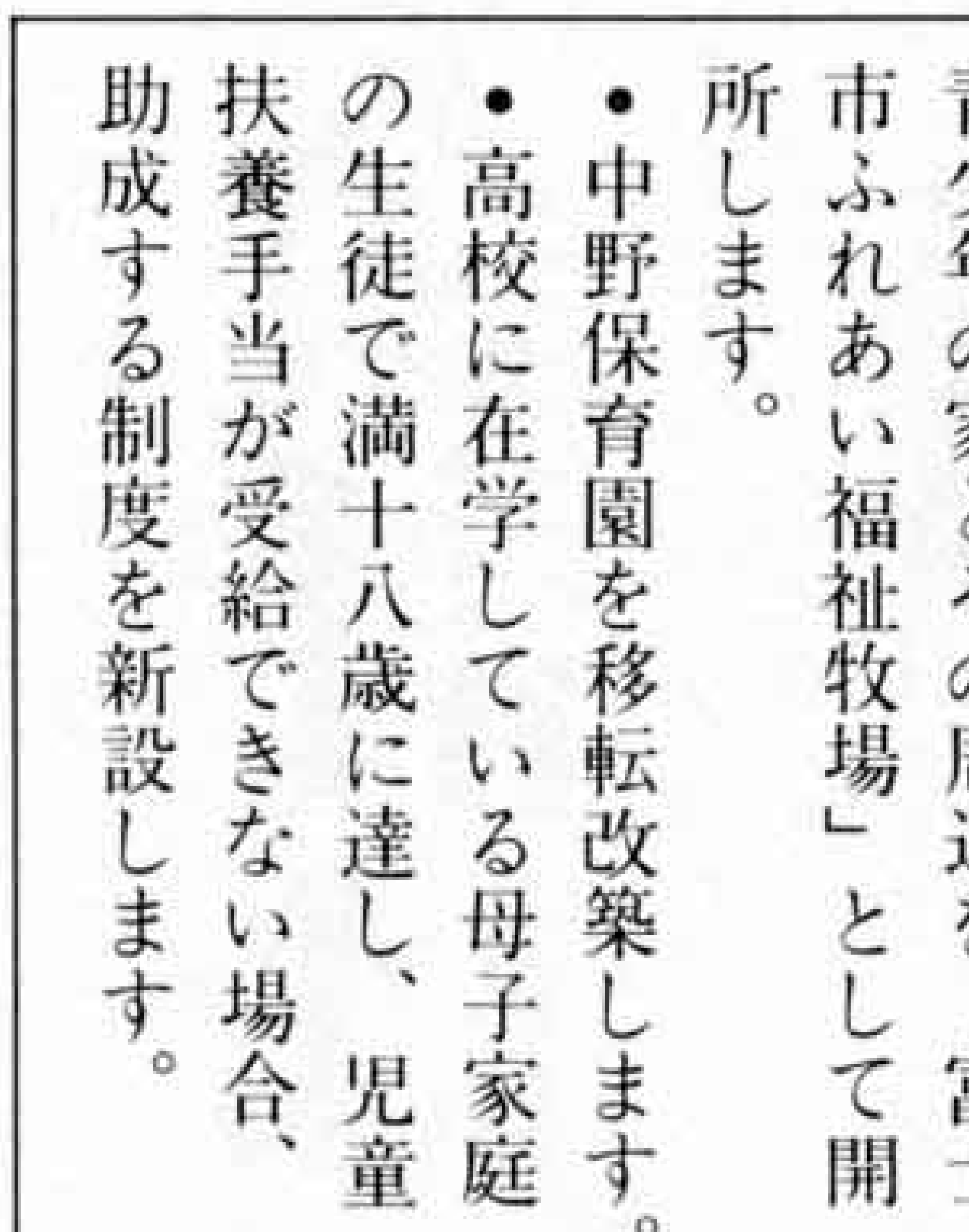

- 高齢化社会への積極的な対応を図るため、福祉課を高齢者福祉課と障害福祉課とし、より一層細やかな福祉行政を推進します。
- お年寄りが身近に専門家の相談指導を受けられるよう、岩本園の在宅介護支援センターの運営を助成します。
- 廃園となる元町保育園を、高齢者介護ホームとし、在宅福祉の増進を図ります。
- 寝たきり老人に寝具クリーニングサービス、介護者には、はり・きゅう・マッサージ費用の助成を行います。
- シルバー人材センターの事務所を改築するため、基本設計を委託します。
- 在宅心身障害児(者)や登校拒否児などのために、旧勢子辻青少年の家とその周辺を「富士市ふれあい福祉牧場」として開所します。
- 中野保育園を移転改築します。
- 高校に在学している母子家庭の生徒で満十八歳に達し、児童扶養手当が受給できない場合、助成する制度を新設します。

文化性豊かな
人づくり
まちづくり



- 市民の価値観の変化や多様化する文化・スポーツニーズにこたえるため、現在の文化体育課を文化振興課と体育振興課とします。
- 文化会館建設と並行して、会館の運営管理のあり方について基本計画を策定し、平成五年十一月の会館に向けて準備を進めます。
- 平成五年度に富士第一小から分離新設される仮称富士中部小学校の校地造成、校舎設計を行います。
- 中央図書館の移転新築に向け用地の確保や建築設計を行います。
- 生涯学習を推進し、公民館の整備・充実を図ります。
- 米国オーシャンサイド市との姉妹都市縁組の検討や中国嘉興市との一層の交流を進めます。

快適で
住みよい
都市環境づくり

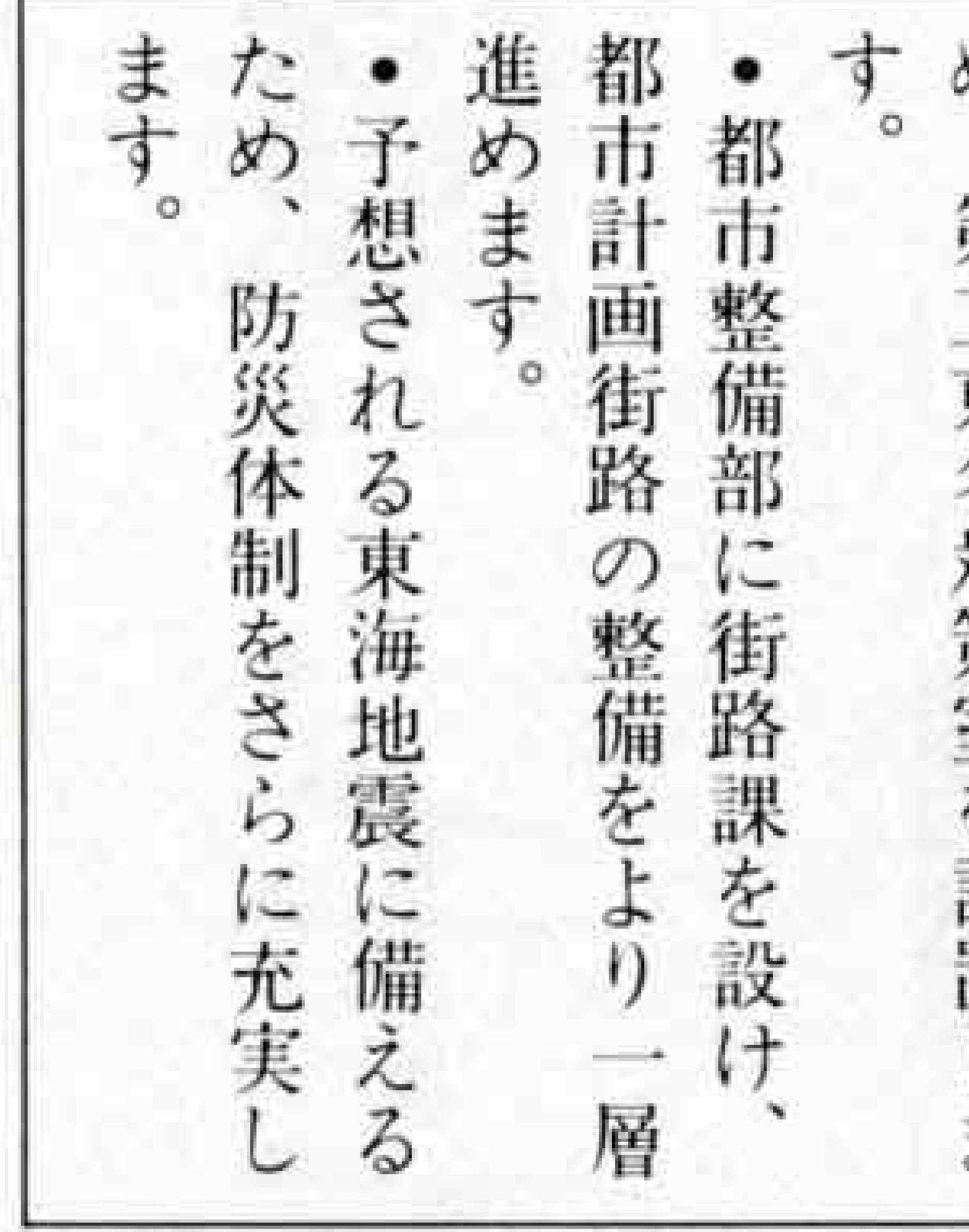

- 自治会活動保険加入に対する助成など、地域コミュニティ活動を推進します。
- 一部の公民館にファクシミリを導入し、住民票等諸証明の交付サービスを行います。
- 魅力ある都市景観を形成するため、景観ガイドプランを作成し、広く市民、事業者への啓発を行います。
- 岩本山公園、原田公園などの公園整備に加え、滝川の鑑ヶ淵に親水公園の整備をします。
- 上水道は安定供給を図るべく十カ年計画で、第六次拡張計画を実施します。
- 下水道は各処理区の管網整備を積極的に進めます。
- 第二東名の建設で移転対象となる市民の皆さんの要望やこれらにかかわる調査に取り組むため、第二東名対策室を設置します。
- 都市整備部に街路課を設け、都市計画街路の整備をより一層進めます。
- 予想される東海地震に備えるため、防災体制をさらに充実します。

活力に満ちた
産業の
まちづくり

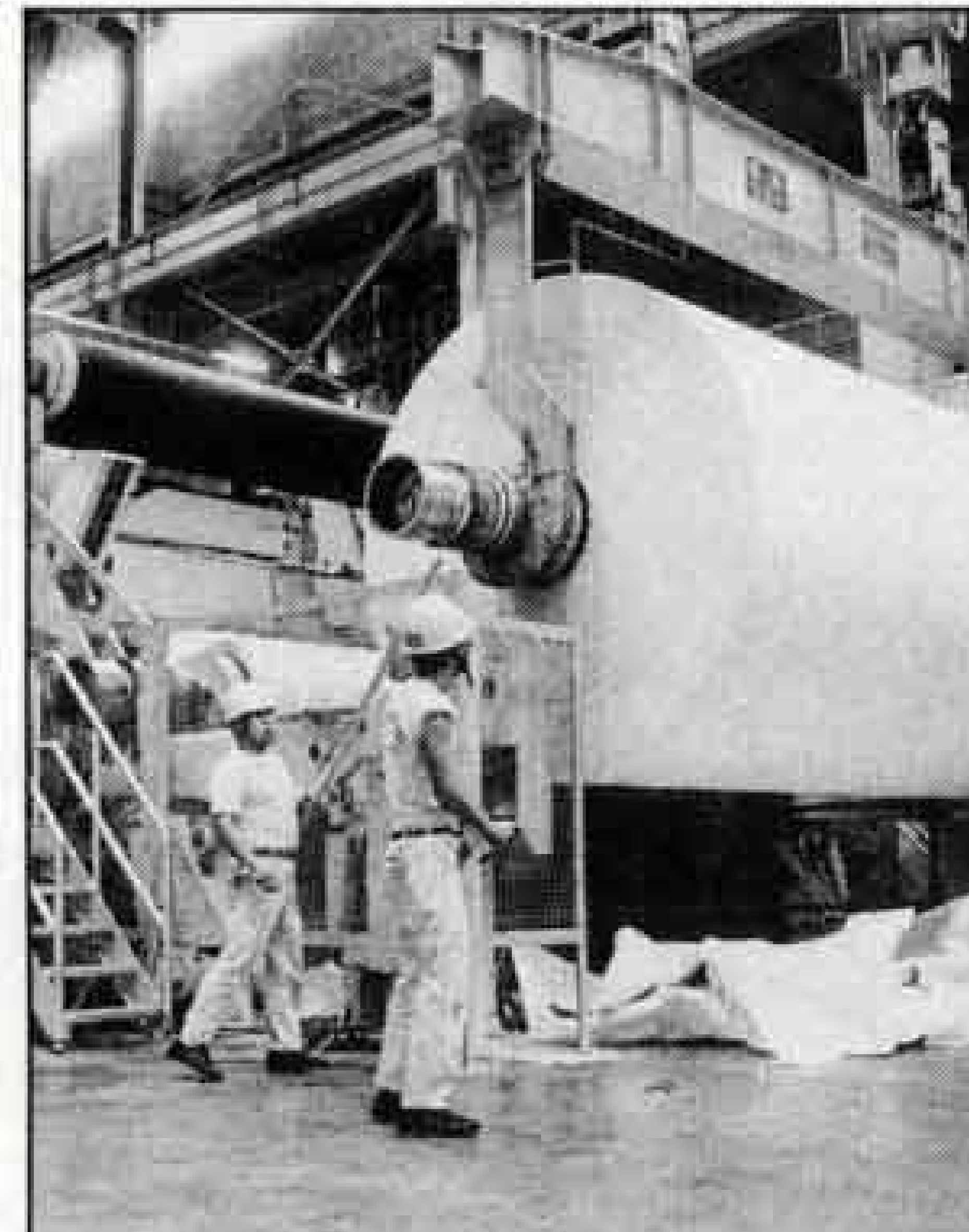

- 県富士工業技術センターを拠点に技術の高度化、製品の付加価値化などを支援し企業の異業種交流を図ります。
- ペーパー・スラッジ及びその焼却灰の処理対策について研究を進めます。
- 吉原東本通り商店街のアーケード設置事業に助成をします。
- 商業労政課に観光係を新設し、これからの観光需要にこたえるよう観光情報の提供に努めます。
- 富士まつりの新曲を制作し、まつりの活性化を図ります。
- 企業的感覺を持った自立農家と農業後継者の育成に努めます。
- 富士ヒノキのピールを積極的に進めます。
- 人材確保のため、地元企業のピールを行います。

会計別予算額

予算名	予算額	対前年度比
一般会計	620億2,000万円	107.8%
特別会計	261億3,033万円	100.8%
企業会計	154億9,571万円	110.2%
合計	1,036億4,604万円	106.3%

緑豊かな安全なまち

43億3,571万円

みどりと自然	3億6,890万円	浮島ヶ原自然公園や丸火公園の整備、花いっぱい事業など
公園、緑地	17億3,730万円	泉の郷整備など
風水害の防止	12億5,819万円	河川改修など
地震防災	3億4,340万円	小・中学校のガラス飛散防止事業、避難地整備事業など
消防、救急	2億9,845万円	第8分団詰所の移転改築、消防水利の整備事業など
防犯、交通安全	3億2,947万円	歩道整備など

健康で住みよいまち

43億9,078万円

保健、医療	41億8,389万円	小児成人病予防検診、看護専門学校の整備事業など
環境汚染防止	1億2,589万円	テレメータ整備、電気自動車整備、ダイオキシン対策など
廃棄物処理	8,100万円	一般廃棄物埋立処分

おもいやりのある福祉のまち

26億4,833万円

社会福祉	1億7,683万円	社会福祉センター等運営委託、民間福祉施設整備事業費補助など
児童福祉	4億9,897万円	保育園改築事業など
心身障害者	2億993万円	家庭奉仕員派遣など
障害者の社会参加	8,807万円	障害者福祉都市の推進、ふれあい福祉牧場の整備事業など
母子・父子家庭	9,006万円	母子家庭修学金助成、乳幼児医療費助成など
勤労者	15億8,447万円	勤労者住宅建設資金貸付事業など

いきいきとした産業のまち

30億1,427万円

工業	3億2,235万円	中小企業資金融資など
商業	7億2,870万円	小口資金融資事業など
観光	5,230万円	案内標識の整備など
農業	14億1,386万円	土地改良事業など
林業	4億9,706万円	林道整備事業など

平成三年度の予算編成は、総合計画に掲げる諸施策を積極的に推進するため、諸事業の選択と限られた財源の重点的、効率的配分に努めました。財源的には、市税収入において、前年度当初予算に対し、五・七%の増加を見込む等、できる限りの財源確保に努めました。また、歳出では前年度からの継続事業である(仮称)文化会館の建設をはじめ看護専門学校建設、吉原商業高校校舎改築など諸施策の予算化を図りました。新年度の重点施策を「ふじ21世紀プラン」に基づき紹介します。

ふれあいのある快適なまち

128億9,753万円

コミュニティー	5,856万円	公会堂建設補助など
市街地整備	17億3,077万円	土地区画整理事業、第二東名自動車道推進対策事業など
住宅	5億9,683万円	市営住宅建替事業
生活道路	19億472万円	市道新設改良など
都市計画	26億1,490万円	都市計画街路の新設改良事業
上水道	10億2,072万円	第6次拡張事業など
下水道	49億3,500万円	管渠整備など
市街地景観	3,603万円	河川緑化事業など

高齢者の生きがいと活力あるまち

5億8,041万円

健康の保持	1億6,741万円	老人保健ヘルス事業
高齢者医療	495万円	老人医療費助成事業
在宅福祉	3億2,633万円	在宅老人サービス事業、ねたきり老人等介護者援護事業
福祉施設	1,000万円	天間荘整備補助
高齢者の社会参加	7,172万円	シルバー人材センター改築事業、老人クラブ活動助成など

心豊かな人づくりのまち

86億9,184万円

幼児教育	1億7,290万円	就園奨励費補助など
義務教育	26億3,550万円	小学校新設事業など
高等学校教育	4億9,450万円	吉原商業高校校舎改築事業、全国高校総体運営費補助
社会教育	3億4,830万円	公民館整備事業など
青少年の健全育成	1億366万円	少年自然の家整備、新青少年の船事業など
芸術・文化	41億9,716万円	(仮称)文化会館建設事業、中央図書館移転改築事業など
文化財保護	586万円	文化財保護事業など
国際文化交流	1億2,194万円	市民友好の翼など
スポーツ・レクリエーション活動の振興事業	6億1,202万円	富士体育館改築事業など

平成三年度 一般会計は六百二十億一千万円に

平成三年度は

固定資産の

評価替え



平成三年度は三年に一度の固定資産の評価替えの年です。固定資産税は毎年一月一日現在で、土地・家屋・償却資産をお持ちの人に課税されます。この固定資産のうち、土地と家屋の評価を三年ごとに見直すのが評価替えです。評価替えは、資産価格の変動に対応して評価額を適正で均衡のとれた価格にするもので、正しく公平な課税に欠かせない制度です。

土地の評価は…

土地の評価は自治大臣の定めた土地評価基準に基づき、国・県の指導により行っています。評価は売買実例価額を基準に地価公示価格、地価調査価格、不動産鑑定価額等々を評価の参考としています。

宅地の評価はその場所に応じていろいろです。そこで、市内を百二十八の地域に分類し、前に述べた売買実例価額等の変化によって、評価額の見直しを行います。評価額は各区域ごと、各筆ごとに定められます。

- *1 国土庁の土地鑑定委員会が地価公示法に基づき毎年一回公示する価格
- *2 県が国土利用計画法に基づき基準地の標準価格を決定し、毎年発表する価格
- *3 市が委託した不動産鑑定士が調査鑑定した価格

土地の税負担の

緩和措置

土地の評価替えの結果、「税金が急に高くなった」では、市民の皆さんも困ります。そこで、税負担の調整措置がとられます。

平成三年度の評価替えに伴い三年度から五年度までの税負担は、宅地等の場合、毎年度の増税額がそれまでの最高三割を超えない範囲で調整されます。

この負担調整率は、これまで「宅

地等」と「農地」の二つに区分けされてきましたが、「宅地等」については、今回新たに、用途等に応じて「住宅用地」「住宅用地以外の宅地で法人の所有に係るもの」「その他の宅地等」の三つに区分けされました。

特に「住宅用地」については、基本的に五年間（従来は三年間）で評価額課税になるよう、よりなだらかな負担調整措置を講じています。

一般農地の場合には、最高二割を超えない範囲で調整されます。

住宅用地に対する

課税標準の特例

小規模住宅用地とその他の住宅用地については、税負担を特に軽減する必要から、課税標準の特例措置が設けられています。

皆さんのお持ちになっている宅地で住宅が建てられており、その土地の面積が二百平方メートル以下の場合、評価額の四分の一が

家屋の評価は…

家屋の評価替えとは、定められた方法により、基準年度（二年ごと）における評価額を再計算することです。

その新評価額が減価となるものは減額し、増加となるものは評価替え前の価額に据え置かれます。

課税標準となります。それ以上の場合は住宅（床面積）の十倍までの面積が評価額の二分の一の課税標準となる特例措置があります。

新築住宅の軽減

次に該当する場合、百平方メートル分に限り三年間、二分の一に固定資産税が減額されます。また、耐火建築住宅で三階以上のものは、五年間減額となります。

● 居住用の専用住宅で一戸の延べ

償却資産の評価は…

工場、商店などの事業を営んでいる人が所有する構築物、機械装置等、事業用資産については、毎年一月一日現在の状況を申告していただきます。所有している資産の取得価格または前年度の価額をもとに評価を行います。

固定資産税のお問い合わせは
税務室資産税担当

内線二三八〇～二三八九



まちかど ネットワーク

お便りください

このコーナーは、皆さんの地域
の話題を中心にお届けします。

お便りや出来事を広報広聴課☎51
-0123内線2822へお寄せください。

まちかど ネットワークを募集

このコーナー「まちかどネットワーク」では、皆さんの身近な話題を中心に紙面づくりをしています。



▷ネットワークカーのごみ収集体験取材の様子

やってみようかな

どんな人が……

地域のことに関心があり、意欲旺盛な人ならだれでも。

どんなことを……

- 身近なできごとや自然、人の話題などを広報広聴課へ連絡する。(手紙・電話・FAX等手段は問いません)
- 広報広聴課から依頼があれば、取材等に協力する。

何人ぐらいで……

定員は定めませんが、地域性等により選考することもあります。

どのくらいの間……

任期は1年です。

お金が出るの……

残念ながら報酬はありません。

申し込み、問い合わせは……

5月7日(火)までに電話かはがき、FAXで、住所・氏名・性別・年齢・電話番号をお知らせください。〒417 富士市永田町1-100 市広報広聴課 ☎51-0123内2822、FAX ☎51-1456。

昨年からの、より一層紙面の充実を図るため「まちかどネットワーク」という地域通信員制度を始めました。昨年は五人の皆さんにお願いをし、情報の提供や紙面づくりに協力をいただきました。

皆さんの地元や職場のホットな話題、四季の風物、ユニークな活動をしている個人・グループなどの情報を広報広聴課へ連絡していただくのが、主な役目です。

また、場合によっては広報ふじのレポーター役などをお願いすることもあります。

だれにでもでき、もちろんノルマとか決められた課題のようなものはありません。ご心配なく。

広報ふじの制作に、ぜひあなたもご参加ください。

わいわい広場

新しい太鼓をお披露目



発足以来五年を数え、地域のリスムとして深く浸透してきた東比奈三丁目第六天太鼓保存会に、新しい太鼓三基がお目見えしました。

この太鼓は自治宝くじの助成金で購入したもので、三月十七日、地元の練習場を会場にお披露目式が行われました。式には吉原東中で習っている中学生も参加。こけら落としに力強いバチさばきを披露し、大きな拍手を受けました。

琴に親しんでね



外山 香さん

田子浦出身の若手箏曲家外山香さんが、初めてのリサイタルを五月二十五日にラ・ホール富士で開きます。「現代曲も演奏して、まずお琴に親しんでもらおうと考えています」と意欲的。「気がついたら琴を習い始めていた」という環境に育ち、現在は東京を本拠に海外まで活動の域が広がっています。「将来は富士に帰って、少しでも地域にお返しができれば」と語る今風大和なでしこ。皆さん応援を。

社会奉仕する老人会

「達者なうちは自分たちでできる社会奉仕をしよう」と張り切っているのが、今泉・一の宮二丁目の老人クラブ「若宮会」の皆さん。二カ月に一回、おじいちゃんはお空き缶拾い、おばあちゃんはお空き缶ぬいに精を出します。「一回り空き缶を拾うと、冬でも百個になるね。年寄りも拾うのを見るせいか、地区内の空き缶が減ってきたよ」と会長の橋口さんにはっこり。



こんなところに 市民憲章

1. 富士山のように 広く
思いやりの心をもち
たがいに助け合います



▷左から弘幸君、邦彦さん、博彦君、恵美子さん

家族新聞で交流

思いやりの心や、互いに助け合う気持ちは、温かい家庭から生まれます。今泉4丁目の佐々邦彦さん一家は、「こころ」「子ども心」という家族新聞を月に一回発行している穏やか家族。邦彦さんは「こころ」の編集長で、長男博彦くん(吉二中3年)が「子ども心」の編集長。企画・取材から原稿依頼、レイアウトなどを妻の恵美子さんや次男の弘幸君(今泉小4年)とともに家族ぐるみで行っています。邦彦さんは「できたときの満足感が最高。家族新聞を発行する全国の家族と交流も進めています」と話しています。



決 きき酒は、トランプの神経衰弱と似ています。二つの部屋に、

と 市内のあちこちで、その声をかけられる内藤啓司さん四十歳。日本酒造組合中央会の主催する、全国きき酒選手権大会個人の部で優勝したからです。「その日は、風邪を引いて体調不十分。だから、真剣でした」。

大会には、全国から集まった左党が九十人。女性も二十四人、ソムリエの人まじりでの勝負でした。内藤さんは、五年前に十位入賞。今度は、堂々の優勝です。

酒の違いのわかる男
「きき酒」日本一に輝く

内藤啓司さん

(若松町・40歳)



酒 は、浮気してもいい。「うまい酒は何だかって聞かれるけれど、自分に合っているかどうかだと思おう。三本の酒を買って、一番初めになくなるのが自分にとってのうまい酒。いろいろな酒を冷やか、かんかと考えながら飲むのは楽しいし、自分に合った酒を、合った量だけ。これがぜいたく」。

それぞれ純米、吟醸、甘口など六種類の酒が用意されています。グラスに酒をつぎ、まず色を見次に香り。最後に口に含んで、舌の上をぐるっと一巡。その酒に何を感じるのか、ポイントをしっかりと記憶します。

当日のメモ。「香りなく甘い。さらっとうまい。舌にピリッ。酸味あり」など。自分の好みで部屋ごとに順位をつけます。ピタリと合ったのは、内藤さんただひとり。

|| 初めまして!! 市民一年生です ||

東京文化はいややなあ、

富士市はミニ東京にならないで。

大阪府羽曳野市から昨年みえた高橋さん(広見町一)一家、初めての転勤が幸運?にも富士市。夫婦とも浪速っ子で「文化は上方」というご主人に、愉快的取材をさせていただきました。

高橋さんちは、ご主人の伸之さん(三十六歳)、奥さんの和恵さん(三十歳)、長男の健太郎君(七ヶ月)の三人家族です。

羽曳野市はどんな街

伸之さん「人口は十二万人ぐらい。古い街の周辺に新興住宅地が広がる大阪のベッドタウンです。狭い道も多く、ちよつと富士市に似ています」

富士市の印象は

和恵さん「雄大な富士山に大変感激しました。これまで富士山を一・二回しか見たことがあり

ませんでしたからね。友達から日本一いいところにいるじゃないといわれました」

暮らしてみてもいかがですか

伸之さん「富士市の生活のほとんどが東京圏。味付け、言葉、新聞、テレビなどさまざまな面で文化の違いを感じます。こちらに来て大阪人だなと意識するようになりました。富士市はあまり東京化してほしくないですね」

和恵さん「そうよね、たこ焼きまで関東風なのはショック」(笑)

行政の違いは

行政の違いは



△伸之さん(左)と和恵さん、円は健太郎君

和恵さん「たまたま子供が病院の世話になったこともあって、医療費の戻ってくる乳児医療制度には助かりました。ただ、工場のおいはなんとかしてほしいですね」

伸之さん「図書館が貧弱で、文化的な行事も少ないように思います。また、富士市は完全な車社会。公共の交通機関の発展は望めないのでしょうか」

「ありがとうございました。」

16 17 18 19 20 21 22 23 24 25 26 27 28 29 30 31

☐は閉庁日です。



「みどりの日」です
あなたもいかが

博物館無料公開と

ウオッチング

つどい

ふるさと村

今、春の若葉で輝いています。四月二十九日は、博物館無料公開の日。ふるさと村ウォッチングも同時開催。ふるさとの歴史や文化が「つどい」のつどい

***ふるさと村ウォッチング**

歴史民俗資料館をご案内します。

第1回 10:00~12:00 (100人)

第2回 13:00~15:00 (100人)

***ふるさと村スタンプラリー**

ふるさと村のチェックポイントを回ります。(記念品贈呈)

***手すき和紙伝統技術の体験**

***禮文窯陶器市**

手づくり陶器をどうぞ。

とき

4月29日(月)

9:00~17:00

ところ

広見公園「ふるさと村」、
市立博物館

☎21-3380

いつせい防疫

月 日	午 前	午 後
4月17日(水)	伝法町1	伝法町2・3 十兵衛北
4月18日(木)	蓼原町1~3	塔の木 川原宿 藤間
4月19日(金)	五味島 本市場4	本市場1~3 千寿町
4月22日(月)	平垣町 平垣2・3	水戸島上 平垣北町 水戸島上南
4月23日(火)	柚木	水戸島中 平垣八幡町
4月24日(水)	松本	富士中島上 富士中島下
4月25日(木)	下横割北 大昭和社宅 四丁河原南	上横割 十兵衛南
4月26日(金)	森島 水戸島南町	水戸島下 前田
4月30日(火)	宇東川町3 宇東川町1	宇東川町2 三ツ沢町1・2 富士見台8
5月1日(水)	西宮島 自由ヶ丘	宮下 浜添

我が家のアイドル

ビデオ版「我が家のアイドル」も募集しています。
問い合わせ 広報広聴課



ちひろちゃん H.1.11.16生
父・公男 母・千文(松岡)
「わたし、自分で歯みがきができるのよ」



ともみちゃん H.2.6.12生
父・道昭 母・直美(増川)
「この色の白さを、カラーでお見せできなくて残念」



ちなつちゃん H.1.6.5生
父・勝 母・美穂(宮島)
「わたし、おんもで遊ぶの大好きなの」



こうすけちゃん H.2.1.14生
父・一光 母・正代(今泉)
「ボク、歯みがきの練習中です」



ゆきちゃん S.62.5.29生
あやこちゃん H.2.6.17生 父・敦
母・里美(青島町)「お姉ちゃんと、いつも仲良し」



りなちゃん H.2.5.12生
父・吉正 母・恵理(厚原)
「はあ~い。わたし、りなちゃんです」



ゆうりちゃん H.2.9.1生
父・英亮 母・晴美(富士見台)
「ほく、写真うつりがかわいいかな?」

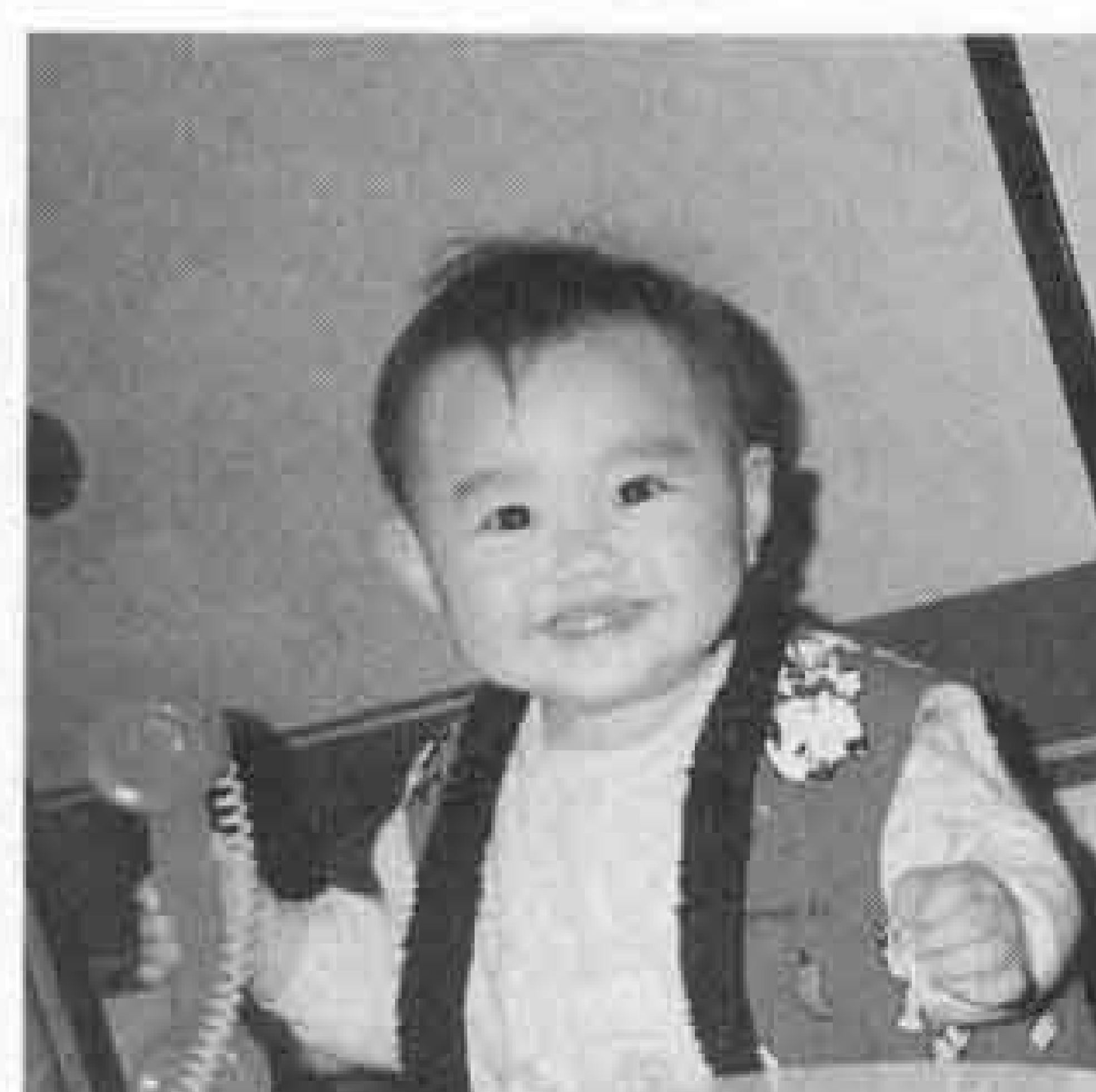

のぞみちゃん H.1.12.16生
父・仁 母・恵(松岡)
「わたしね、パパそっくりなの。もしもしが大好き」

暮らしのたより

5月 - 1 2 3 4 5 6 7 8 9 10 11 12 13 14 15

庁舎の課の配置が変わりました

市は平成3年度から、行政組織の改革を実施しました。

これは、市民のみなさんの多様化する行政需要に、よりきめ細かに対応しようとしたものです。

新設したり名称を変えた課は、次のとおりです。政策推進室、高齢者福祉課、障害福祉課、第二東名対策室、街路課、文化振興課、体育振興課、こども療育センター。

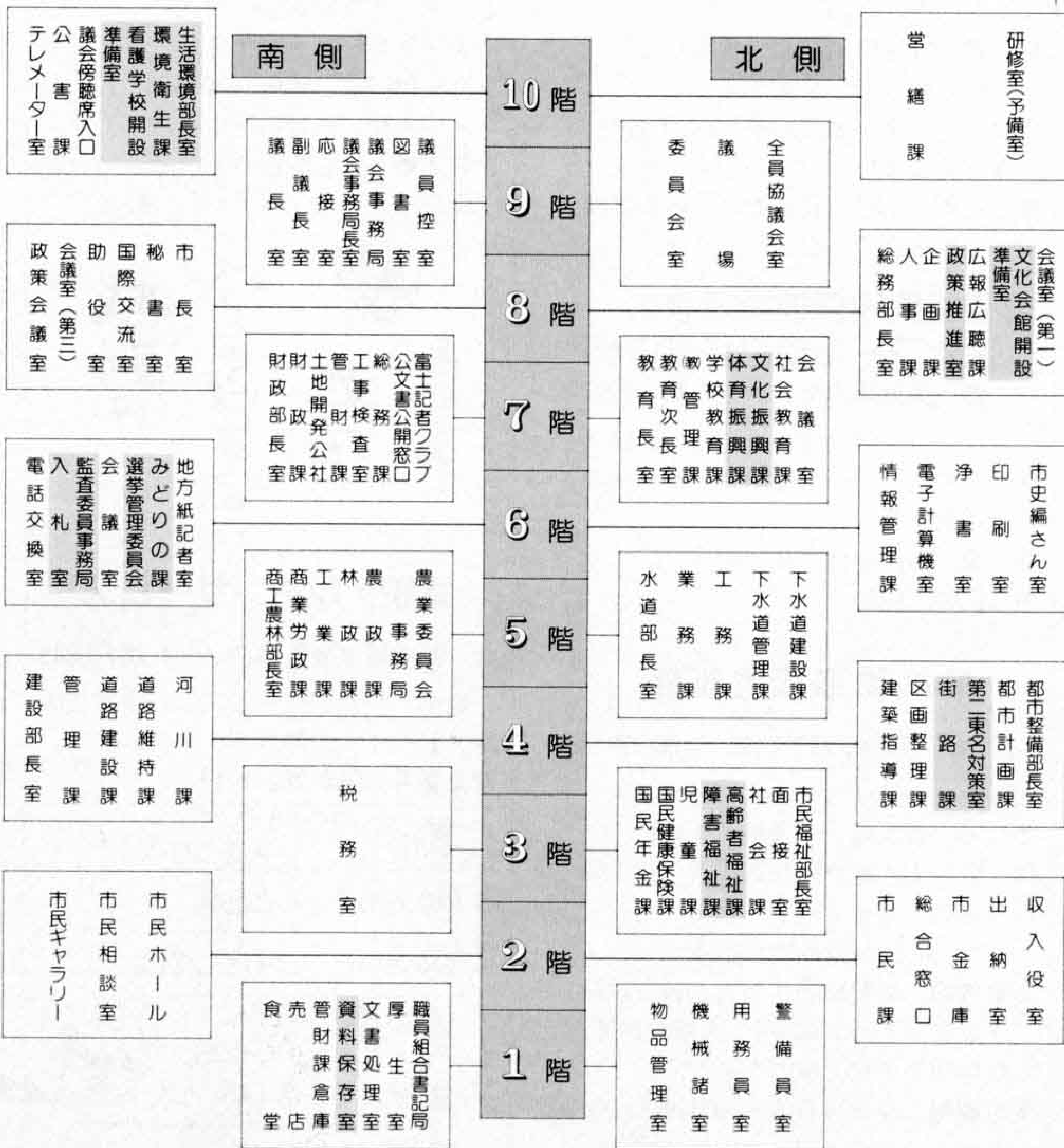

※ 〇は、新設課、名称変更課また大幅に配置替えをした課です。

見直そう ふるさと就職 合同企業ガイダンス案内

☎ 商業労政課 内線 2591

市と富士商工会議所は、来春大学や短大、専門学校を卒業する学生を対象に、企業ガイダンス（合同説明会）を開きます。

当日は、岳南地域の101社の企業が参加、就職活動の参考になる地域の産業動向や各企業の概況が説明されます。

とき 4月24日(水) 13:00~

ところ ホテルグランド富士

問い合わせ 商工会議所 ☎52-0995

結婚相談

☎ 富士市社会福祉協議会 64-6600

結婚相談は富士市社会福祉協議会が、幸せでまじめな結婚と、健全な家庭づくりを望まれる人たちのために設けたものです。

無料で行いますので、お気軽にご利用ください。

とき 毎週水曜日と毎月第2日曜日 10:00~15:00

ところ 吉原公民館 ☎53-5319

用意するもの 印鑑、戸籍謄本1通、写真1枚

市民れんらく版

☆富士コミュニティコンサート

とき 4月26日・7月26日・9月27日

ところ 富士文化センター 18:30~ (4,000円の会費で年3回のコンサートが聞けます)

問い合わせ 事務局 ☎63-5787

☆茶道同好会の会員募集

とき 毎月3回木曜日 18:30~20:30

ところ 吉原公民館 和室

流派 裏千家 (会費2,500円)

問い合わせ (植田方) ☎51-4716

訂正

3月20日号で、4月の献血を、17日(木曜日)とお知らせしましたが、18日の誤りでした。

おわびして訂正します。

問い合わせ ☎社会課 内線2312

シリーズ 家庭看護のコツ

その2 シーツと寝巻きの交換 どうしたらいい?

一番汚れやすいところは、腰とまくら元。この部分に、小まめに洗えるバスタオルや小さなシーツを重ねておけば、シーツ交換は週1回でも大丈夫。

寝巻きは、脱がせるときには健康な側から、着せるときにはマヒや痛みのある側から交換します。

相談は……保健婦人センター ☎64-8992



☐ は閉庁日です。

ししどて学級

☎ 市立少年自然の家 35-1697

とき 5月～11月の間に延べ8泊14日
 ところ 少年自然の家とその周辺
 対象 市内の小学校4～6年生
 定員 150人(ただし、4年生は1校2人以内)
 内容 野外宿泊活動を体験しながら自然の勉強をします。
 受講料 年間1万2,000円(宿泊費や教材費など)
 申し込み 4月27日までに、各小学校へ申し込んでください。

公害健康被害被認定者の 温水プール使用許可申請

☎ 保健婦人センター 64-8994

市は、公害健康被害被認定者の健康回復と増進のため、温水プールの使用許可申請を受け付けます。
 対象 市内在住の被認定者
 申し込み 随時

危険物取扱者試験

☎ 消防本部予防課 内線 3213

とき 6月9日(日) 9:30～
 ところ 吉原第一中学校(予定)
 内容 (1)乙種危険物取扱者(第1類から第6類まで)
 (2)丙種危険物取扱者
 必要書類 受験願書、写真2枚、試験手数料(乙種3,400円 丙種2,700円)41円切手2枚、印鑑など
 受付期間 4月11日(木)～19日(金)
 ただし、13日と14日は除きます。

全国高等学校総合体育大会 100日前キャンペーン

☎ 体育振興課 内線 2726

高校生のスポーツの祭典「全国高校総体」まであとわずか。100日前のキャンペーンとして、推進大会と推進パレードを行います。
 とき 4月20日(土) 14:00～
 パレードコース・富士見高校-富士本町-旧国道-銀座-富士駅
 ・中央駅-八百半-中央駅
 PR活動 富士駅前や本町通りで、風船やティッシュペーパーの配布



健康テレホンサービス

☎ 静岡県保険医協会 054-281-6845

健康テレホンサービスは、電話で医療アドバイスが聞けるシステムです。
 電話番号は054-282-1717

- ④ コンタクトレンズを使う方へ
- 4月のテーマ
- ④ 火 アルコールと肝臓
- ④ 水 たいせつな子どもの歯
- ④ 木 大腸がんを早く見つけるために
- ④ 金 最近の性病の話
- ④ 土 糖尿病の話



確定申告が 間違っていたときは

☎ 富士税務署 61-2460

所得税の確定申告書を税務署へ提出したあとで、計算間違いなどに気がついたり、うっかりして確定申告書の提出を忘れていない人はいませんか。
 申告内容に間違いがあるときは、それを訂正することができます。早目に手続をしてください。

ふるさとの未来を創る
この一票



市議会議員選挙

投票日 4月21日(日)

農林公庫の施設資金融資

農業経営の規模拡大を
応援します

問い合わせ ☎農政課 内線2562

ダイヤル市政案内

声のお知らせ

☎52-1111

園芸コーナー

庭植えて楽しむ ハイドランジア (西洋アジサイ)

ハイドランジアは、庭植えても毎年花を楽しむことができます。

☎植えつけ

花が終わったら、花の下2節目で切り落とし、鉢から抜いた株をそのまま植えつけます。

日本の土は、ほとんど酸性土壌です

ので、青系の花は比較的鮮明ですが、ピンク、赤系の花は色が濁りやすいものです。植えつけのときに腐葉土を2割、骨粉を一握り施すと花色の濁りはかなり防げます。

青系の花は、ピートモスを2割まぜるとより鮮明な花色になります。いずれの花も元肥として、緩効性の化成肥料を半握り程度施します。

植えつけ後はたっぷり水を与え、腐葉土を株元に敷いて乾燥を防止します。

☎肥料(追肥)

落葉期に1回、青系には油かすを、ピンク、赤系には油かすと骨粉を等量に混合したものを一握り施します。

☎防寒

花芽は、寒風と寒さに弱いので、寒冷紗などで霜よけ、風よけをしてやります。

☎整枝と剪定

開花した枝は、枝分かれの箇所まで切り取り、地際からの新梢や、ことし花が咲かなかった枝に花を咲かせます。

問い合わせ・みどりの課 内線 2667



アジサイの名所は大淵公園
六月いっぱい楽しめます

暮らしのたより

5月 - 1 2 ③ ④ ⑤ ⑥ 7 8 9 10 ⑪ ⑫ 13 14 15

国民年金保険料が9,000円に

☎ 国民年金課 内線 2343

4月から、国民年金保険料が1ヵ月9,000円になりました。

保険料を1年分まとめて4月30日までに納めると、金額が割り引かれますのでご利用ください。また、口座からの引きおとしを希望する人は、金融機関の窓口で手続きをお願いします。

なお、平成2年度分の保険料を納め忘れていた人は、4月30日までに納めてください。

	1月分	1年分	前納割引(1年分)
定額保険料	9,000円	10万8,000円	10万5,390円
付加加入保険料	9,400円	11万2,800円	11万0,070円

工芸教室の生徒募集

☎ 市立博物館 21-3380

初心者を対象に、工芸教室を開きます。この機会に、始めてみませんか。

★富士の型染教室

とき 5月から3月までの毎月第2木曜日 計12回 10:00~15:00

定員 20人

★陶芸教室

とき 5月から7月までの計12回
昼間……毎月第1・3の火、水曜日 13:00~15:30

夜間……毎月第2・4の金、土曜日 18:30~21:00

定員 30人(昼間、夜間とも)

ところ 市立博物館工芸室

受講料 1,500円(材料費は実費負担)

申し込み 4月19日と20日、受講料を添えて直接市立博物館へ。

高齢者健康体操 軽スポーツ教室 第13回 歩け歩け大会

☎ 体育振興課 内線 2727

◆前期・高齢者健康体操教室

とき 5月~7月までの間に計10回

ところ 吉原、元吉原、鷹岡の公民館

対象 市内在住

で、60歳以上の人

服装 運動のできる服とシューズ

定員 吉原 9:30~40人 10:45~40人

元吉原 9:30~25人 10:45~25人

鷹岡 9:30~40人 10:45~40人

内容 ストレッチ体操、リズムの

って楽しくレクダンス、ゲームなど

参加料 1,000円(傷害保険料ほか)

申し込み 4月24日(水)、10:00~10:30

に参加料を添えて、吉原は市役所10

階会議室へ、元吉原と鷹岡は各公民

館へ。

◆前期・軽スポーツ教室

とき 5月7日~7月9日 毎週火

曜日 計10回 10:00~11:30

ところ 勤労者体育センター

対象 一般男女 50人

参加料 1,000円(傷害保険料ほか)

申し込み 4月25日(木)、参加料を添え

て、市役所7階体育振興課へ。

第13回 歩け歩け大会

とき 5月12日(日) 受付7:00~

集合場所 吉原公園 スタート8:00~

内容 20%コース~小学校4年生以

上 42、195%コース~中学生以上

参加料 500円(保険料ほか)

申し込み 4月30日(火)までに参加料を

添えて、体育振興課へ。

ラ・ホール富士が 6月9日(日)臨時休館します

館内一斉消毒を行うため、臨時休館しますのでご了承下さい。

なお、6月10日(月)は定例の休館日となります。

問い合わせ ラ・ホール富士 ☎53-4300

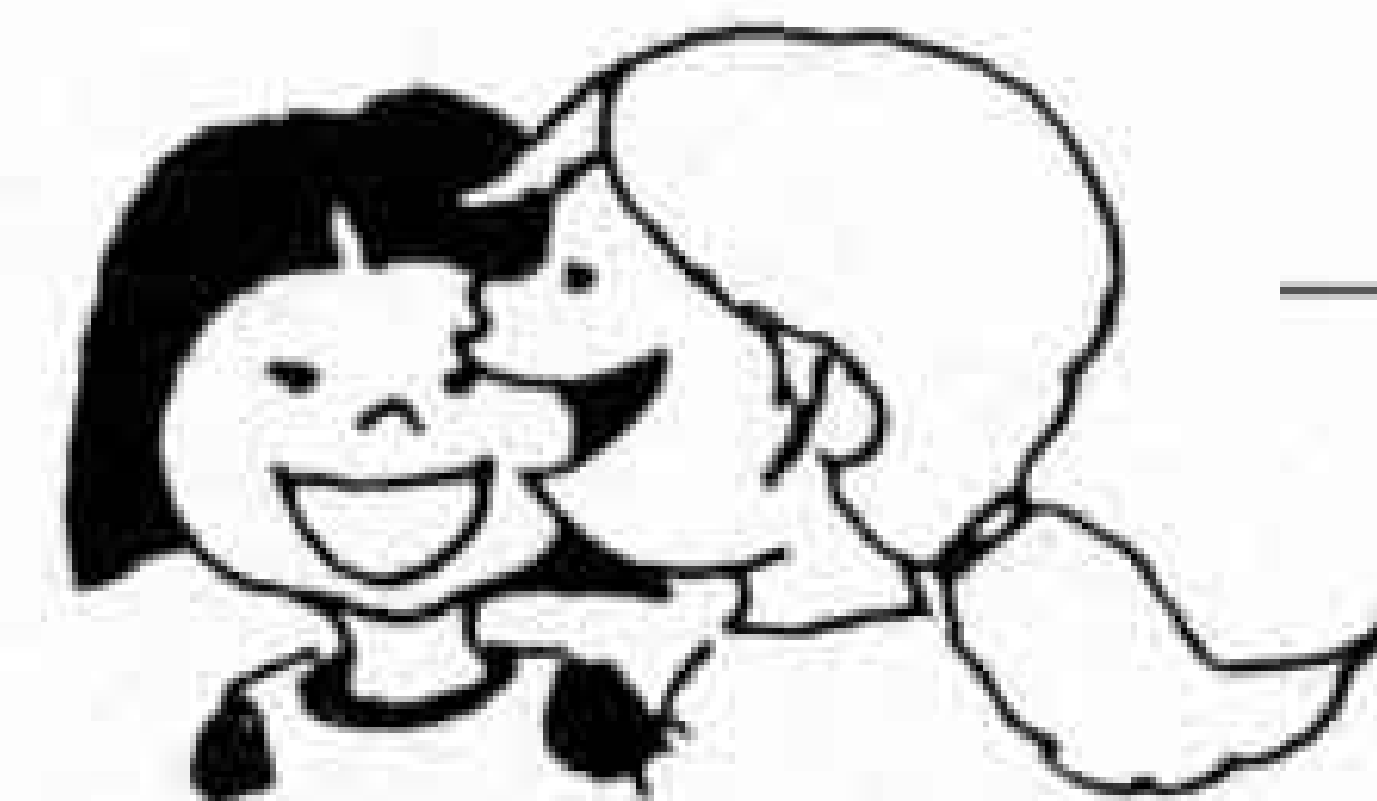

民話テレホンサービス ☎53-1111

4/15~29 大淵中 曾比奈の八王子神社

4月から 外科の救急医療体制が変わりました

診療場所と時間

○月~水 医師会当番医 18:00~翌朝9:00

○木~日 医師会当番医 18:00~23:00

市立中央病院 23:00~翌朝8:00

(中央病院は、原則として救急重症患者が対象です)

平日夜間及び休日当直医の問い合わせは ☎51-9999

4月の休日当直医

内科 救急医療センター 51-0099 津田

小児科

◆4月7日(日)

外科 渡辺病院 51-3751 錦町

山崎医院 71-3315 厚原

眼科 朝岡眼科 52-0745 今泉3

産婦人科 長野産婦人科 61-1907 柚木

柔道整復 下村接骨院 35-3663 大淵

◆4月14日(日)

外科 宮下医院 61-0376 平垣本

芦川病院 52-2480 中央2

眼科 吉原中央眼科 53-0360 吉原3

産婦人科 遠藤産婦人科 52-1941 吉原3

柔道整復 中村接骨院 61-1073 横割1

◆4月21日(日)

外科 石川整形 52-1985 浅間町

渡辺整形クリニック 61-0655 川成島

眼科 高山眼科 27-2406 富士宮

産婦人科 北西産婦人科 61-0119 本市場

柔道整復 名倉堂接骨院 63-5554 本市場

◆4月28日(日)

外科 田辺整形 61-8410 本市場

鈴木整形 52-2213 宇東川

眼科 中島眼科 72-0011 久沢

産婦人科 中島産婦人科 51-4118 青島町

柔道整復 近藤接骨院 52-5187 今泉3

◆4月29日(月)

外科 渡辺病院 51-3751 錦町

吉原病院 52-0780 南町

産婦人科 長谷川産婦人科 53-7575 吉原5

柔道整復 北村接骨院 63-7180 宮島

*休日救急歯科診療

4月の診療日は7日・14日・21日・

28日・29日です。

診療時間 午前9時~午後4時まで

診療場所 歯科医師会館 ☎53-5555

ふるさとの昔話

頭のくぼんだ道祖神

古い道の片隅に静かにたたずむ道祖神。市内に幾つも見られますが、中でも須津や浮島、元吉原地区には頭のくぼんだ道祖神が見られます。さて、頭のくぼんだわけは……。



△太田さん



△頭のくぼんだ道祖神(中里)

「みっちゃん遊ば」 「うん、さっちゃん何して遊ぶ？」 みっちゃんときっちゃんは大の仲良し。二人は道祖神の前を通ってお寺の広場に行きました。「そうだ、しやーはらさんをつくらう」しやーはらさんとは、新しい竹でつくる人形のことです。早速みっちゃんは竹を切ってきました。さっちゃんは竹をたたく石を探し、二人で道祖神のところへ行って行きました。そして、みっちゃんは道祖神の頭

に竹を乗せ、石でたたき始めます。隣では、さっちゃんが、♪一つ石屋のいっちゃんか…♪なんて歌っています。しばらくすると、みっちゃんの竹はたたいたところが糸のようにはらばらになりました。「はい、交代。今度はさっちゃんの番」こうして二人は竹の上半分を髪の毛にした人形づくりを始めました。顔をかき、髪に花をさして、家で紙や布の着物を作ると完成です。その日は、みっちゃんもさっちゃんも大変上手にできました。

また、男の子は、よもぎの葉を取ってきては、やはり道祖神の頭に乗せ、たたきました。すると、緑の汁が出てくるので、それでいたずらがきをするのです。こうして、道祖神の頭はだんだんくぼんでいきました。これは、みんなのおじいちゃんやおばあちゃんが、子供のころのお話です。今は、こんな遊びはなくなりました。

塞の神とも呼ぶ

近くの道祖神を毎日お参りしているという船津の太田はるゑさんは「この道祖神は塞の神と呼ばれています。家族が健康に暮らせますようにとお願しているよ」と話してくれました。

あなたの生活便利メモ ⑪

ポン菓子機などを貸し出し

米のポン(はでら)菓子といえは「バーン」という大きな音。そばでおびえながらも、楽しみに待ったものです。

市の農政課では、米の消費拡大の一環としてポン菓子機やポンせんべい機を無料で貸し出しています。担当の鈴木妙子さんは「お米一升でポン菓子ならおわん五十はい分くらい、せんべいなら二百枚



鈴木妙子 主席主事



くらいできます。操作は簡単でだれでもでき、地域の行事などに利用されています。貸し出しは予約制で、行事の多い月は込みますからお早目に。また、手づくりのみそが作れるみそづくり機もあります。みそは一工程に三日かかり、ねかせる時間もかかりますが楽しいですよ。グループでどうぞ」と勧めます。内線二五六四へ。

こちら編集室

悲喜こもごもの人事異動。編集室のスタッフも、一人が異動。彼は黙っていれば、スッキリ、さわやか、現代風なドライブミミ。いな男。だが、しかし、彼の言葉に酔い、笑いころげ、新しいアイデアの生まれたことも幾たびか。名物広報マンが、行ってしまった。



遊々タイム

【小鳥の水やり】

伝法沢の傘木あたりは、静かな小道の多いところ。ひよどりやコジュケイも飛んできます。

稲葉ヨウコさんのお宅には、通りに面して形のいい松が一本。その根元の石のくぼみにたまった雨水を飲み、雀がやって来ました。以来ヨウコさんは、水を絶やしたことはありません。「春になると、雀の声にぎやかで朝寝してられないくらい。1羽が水浴びしていると、ほかのが石の上で順番を待っていてかわいいよ。散歩で通る近所の犬も、ここで水を飲んでいくし」。ヨウコさんは、「小鳥の水やりおぼさん」と呼ばれています。