

広報

# ふじい

No.543

平成 3.2.20 (毎月5日・20日発行)

2~5 まだ一度も見学したことのない人が50%も  
博物館アンケート調査から

6 カメラルポ

7 自分の意志で投票を  
統一地方選挙

8~11 暮らしのたより

12 個性派の道具たち  
「俵を編む道具」

どろろがでウグイスが  
(岩本山公園の梅園)



あと162日…全国高校総体まで…



“青春のシャトルが舞う、平3.8.1~8.6  
富士市はバドミントン会場



博物館からレポート

# まだ一度も見学したことがない人が五〇%も

## 博物館アンケート調査から

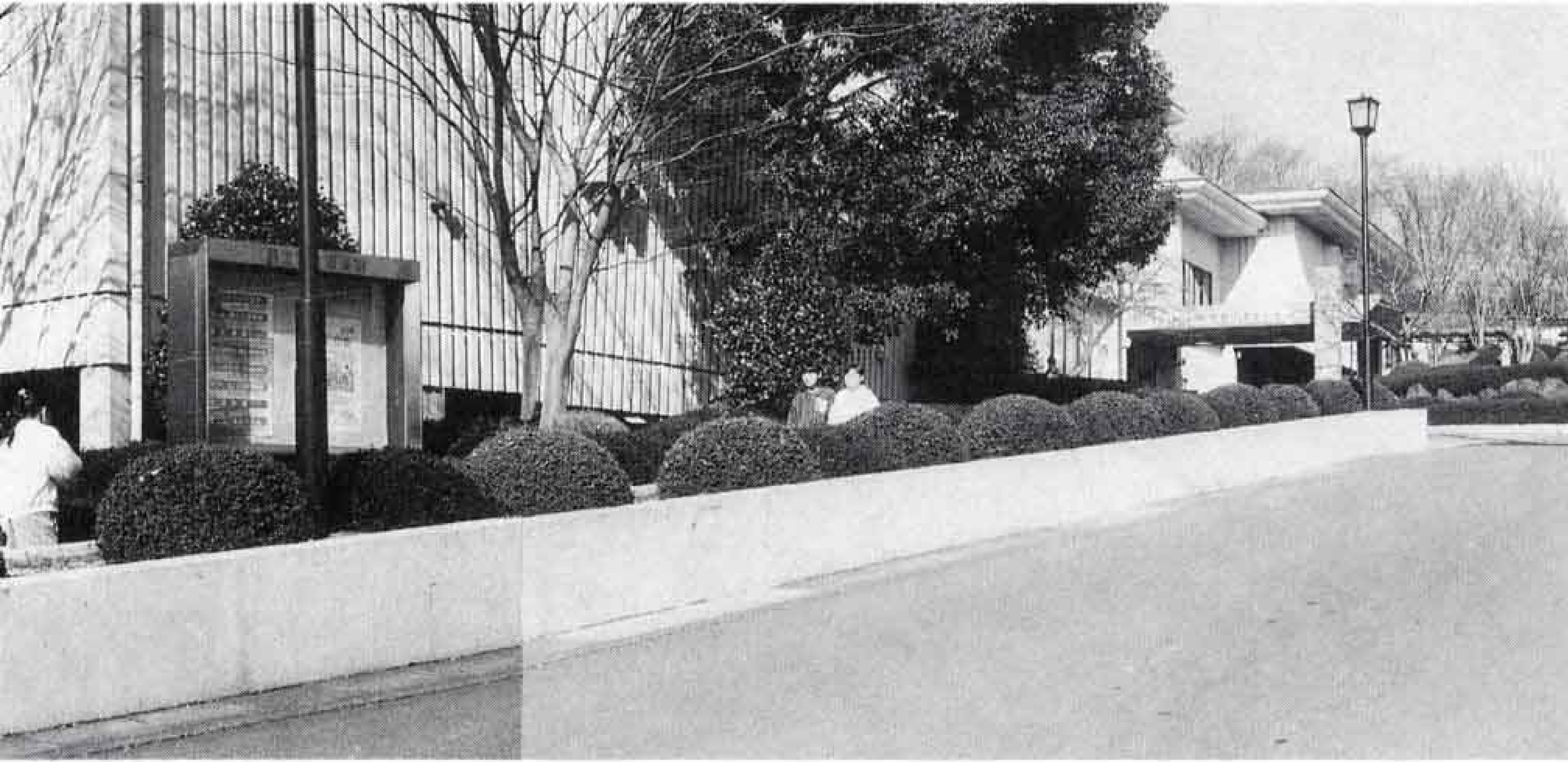

レポーター  
ほうらいよしこ  
蓬菜好子さん  
(伝法・主婦)

開館十周年を迎えた市立博物館は、昨年市民三千人を対象にアンケート調査を行いました。調査は、博物館の利用状況、希望などをお聞きし、「市民に親しまれる博物館づくり」の参考にするためのものです。千二百人の回答をいただいた結果、一度も見学したことのない人が半数もあることがわかりました。

アンケート結果、博物館の対応などについて、伝法の蓬菜好子さんにレポートしてもらいました。

### まず広見公園で

### インタビュー

蓬菜 博物館でお話を聞く前に、広見公園に来ている人にインタビューしてみました。

初めは、中野にお住まいの滝戸さん御夫妻のお話です。「博物館を見学したことはありません。子供が大きくなったらと思っっています。私は、公園にはよく来ますが、主人は初めてです。歴史民俗資料館はよく見えています。四月に全戸



△滝戸雅人・美智代御夫妻と彩花ちゃん(中野)

配布したという年間行事案内は、記憶にないですね」

次は、今泉の村松さんのお話です。「今日初めて、家族と一緒に博物館を見学しました。子供が三歳なのですぐ飽きてしまい、十五分ほどで出てしまいました。これからも、公園とセットで利用したいですね」

アンケートの調査結果を裏づけるように、二人に一人は見学したことがないとのことでした。

それはいよいよ、博物館でお話を伺います。

### PRに

### 力を入れます

蓬菜 初めまして、蓬菜と申します。博物館のアンケート調査結果を見せていただきましたが、「知らないから・わからないから見学してない」という人が多いことがわかりました。そこできょうは、博物館のPRを兼ねてお話を聞きたいと思いますので、よろしくお願ひします。

伊東 館長の伊東です。よろしくお願ひします。



△村松泰明さん(今泉)





△熱心にお話をしてくれた伊東雄太郎館長(右)

**蓬萊** 開館十周年とのことですが、五〇%の人がまだ一度も見学したことがないんですね。

**伊東** これまでに二十八万人の入館者がありました。残念ながらそのとおりです。理由としては、「博物館があることや場所、内容を知らない」「交通が不便」「忙しい」などが主ですね。

**蓬萊** 「忙しい」以外は対策がありそうですね。

**伊東** はい。まずPRに力を入れる必要がありますね。これまでも「年間行事案内」を全戸配布し、展示会のたびに「広報ふじ」でお知らせしてきましたが、さらに

徹底したPRをしたいと思っています。**蓬萊** 実は、私も独身のころは関心が薄かったんです。アンケート結果でも、二十代の見学者が少ないようですが。

**伊東** 二十代の七三%は一度も見学してません。そこで、若い人の集まるコンサートなどでパンフレットを配るなど、積極的な対応も考えたいと思います。

また、年間行事案内やパンフレットも、位置図やバスの案内を入れてつくり直したいですね。とって置きたくなるようなのを。

**蓬萊** パンフレットを新富士駅で配れば、県外の人も来てくれるかもしれませんね。

**伊東** もちろん、駅や銀行にも置きたいと思っています。

## バスの便を

### よくしたい

**蓬萊** 交通の便が悪いという意見が多いですね。

**伊東** はいそのためか、ここから遠い田子浦、富士南、浮島、天間地区の見学者が少ないんです。

**蓬萊** 一番近いバス停はどこですか。

**伊東** 東に三百ほど行った「広見団地入口」で、徒歩五分です。

吉原中央駅からバスが出てますが、富士駅や吉原駅などからの直通バスがないんですね。「静岡の方が早く行ける」という意見もありました。

**蓬萊** お年寄りや主婦、子供たちのためにも、バスの便をよくしたいですね。

**伊東** 博物館の前にバス停もほしいし、バス会社と交渉してみます。

## 十代は

### 八〇%以上が見学

**蓬萊** 年齢別で見学者が多いのは、十代の八〇%ですね。

**伊東** 十代が多いのは、小学校の社会科の授業で見学に来るからです。昭和五十六年以来、毎年二千人から四千人が見学し、合計三万八千人にもなります。

**蓬萊** 調査対象者は、十一歳から八十九歳までですから、七十年後にアンケートをとれば、ほぼ一〇〇%見学したという結果になりそうですね。(笑)

## 展示会も

### 工夫を凝らして

**蓬萊** 見学するきっかけで多いのは、「広報ふじを見て」と「人から聞いたり誘われて」で、それぞれ二〇%代ですね。

**伊東** 聞いたり誘われて、というのはうれしいですね。親しみやすく、興味のある展示会や展示物があったので、誘ったり話をしたということだと思います。

**蓬萊** 私も見ましたが、「富士山写真展」は人気がありますね。

**伊東** それに、紙や考古の関係も人気もありますし、美術展を望む声も多いんです。

**蓬萊** 富士市出身の日本画家「井上恒也展」がありましたね。

**伊東** ことしも「郷土の作家展」の中で考えたいと思っています。

さて「展示内容がわからない」という声も多いので、職員に御案内させましょう。

**蓬萊** よろしくお願いします。



△小学6年生が友達と一緒に





△後ろに眺峰館と杉浦医院



△志村 博 学芸員

### 展示会は 年に八回

志村 こんにちは、学芸員の志村です。二階の展示室を御案内します。

蓬菜 よろしくお願ひします。ところで、学芸員はどんな仕事をするんですか。志村 調査・研究・展示が主な仕事です。

ここが企画展などの展示会用の部屋で、今「曾我物語」をやっています。

蓬菜 あなたの担当ですか。志村 いいえ、私は考古担当ですから。三人の学芸員で、考古、歴史、美術、民俗を分けて担当しています。蓬菜 展示会は、いつもや



△曾我物語は3月17日まで

っているんですか。志村 展示会は毎年八回ぐらいで、一回二週間から六週間です。間に準備期間が入りますから、そのときは常設展だけになります。

### 紙の展示を より系統立てて

志村 こちらが紙の常設展示場です。今は和紙と洋紙が一緒になっていますが、洋紙に絞って、より



△昔は小さな機械で(抄紙機・2分の1模型)

系統立てた展示にしたいと思っています。

蓬菜 常設展の展示替えも、時々するのですか。

志村 五年をめどに展示替えを考えています。最近ディアナ号の模型が入り好評を得ています。

蓬菜 少しずつでも替わるといいですね。

志村 はい。頑張ります。

### 古代から明治まで

志村 次は、古代から明治までの富士市の移り変わりを中心に展示してある、一番大きな部屋です。



△名物は、白酒、ねぎぞうすい、ずいき

蓬菜 富士市には、たくさんさんの遺跡や古墳があると聞いてますが、展示してあるのは、そこで見つかったものなんでしょうか。



△縄文時代の生活を再現したジオラマ

志村 ほとんどのものはそうですが、本物そっくりにつくったものもあります。

(説明を受け一周後)  
蓬菜 吉原宿の茶店の人形は本物みたいでした。志村 実はね、人間の顔の型をとってつくってあるんです。

蓬菜 ボタンを押すとテープで解説が流れるのもあったし、解説を読むとかなり時間がかかりますね。

志村 五本のビデオが見られる部屋もありますので、時間をかけて見学してもらいたいと思います。

蓬菜 見学者も、説明してもらおう

とわかりやすいですよ。

志村 できるだけ御案内したいと思っておりますので、受付でお尋ねください。

次は荻野学芸員に、外の歴史民俗資料館を案内させます。

### 復原家屋など全体が 歴史民俗資料館

荻野 こんにちは、荻野です。蓬菜 よろしくお願ひします。

あなたのご担当はなんですか。

荻野 はい。民俗を担当しています。展示会を企画するんですよ。

蓬菜 物差しとか、はかりですか。

荻野 そうです。人間の知恵という観点から考えたいと思います。

蓬菜 見に来たいですね。





△樋代官長屋門



荻野 どうぞいらしてください。



△荻野裕子 学芸員

それでは御案内します。

蓬萊 歴史民俗資料館という、建物はいいですよ。

荻野 はい。眺峰館、杉浦医院、古墳など、失われつつある貴重な文化財を移築してそう呼んでいます。

蓬萊 ここは、広見公園の中ですよ。

荻野 博物館も含めて、みんな公園の中です。桜の時期は、すごくきれいですよ。

### とよだいかん 樋代官屋敷も

#### 仲間入り

蓬萊 奥の方で工事をしていますが、何をつくっているのですか。

荻野 厚原で樋代官を勤めた植松家の住宅と、伊藤博文の養子が興津に建てた独楽荘の石倉です。四月になったら見に来てください。

蓬萊 そうしたいですね。  
荻野 アンケート調査では、この資料館を知らない人が、五〇%もありました。無料ですから、公園に来たついで

に寄ってくれるといいんですけど。  
蓬萊 中に入れるのもあって、楽しいですよ。

### 自分でやってみたい

#### 人のために

荻野 工芸室では陶芸、富士の型染、手漉和紙教室が開かれます。

蓬萊 昼間だけなんですか。

荻野 陶芸だけは昼と夜がありますが、あとは昼間だけです。それと、体験学習をふやして、という声もありますので、子供を対象に「米づくり」も予定しています。田植えから食べるまでなんですけど。

蓬萊 自分でつくって、自分で食べる。楽しいでしょうね。まだほかにありますか。

荻野 紙人形などをつくる「紙の工芸教室」、「古墳めぐり」なども考えています。それに「考古学講



△陶芸教室終了者が集まって

座」も開かれます。広報紙で募集のお知らせをしますので、申し込んでいただきたいと思いますね。  
蓬萊 いろいろと教えていただき、ありがとうございます。

博物館は、アンケート調査の結果を参考に、より親しまれる施設を目指して動き始めています。私も今回のレポートを通じ、「身近な博物館」という感じを強く持ちました。  
これで私のレポートを終わります。



△竪穴住居の中

## 利用案内

### ◆博物館

○開館時間 九〜十七時

※十一月〜三月は十六時半まで

○休館日 月曜日と祝日の翌日

○入館料 大人百円、子供五〇円

### ◆歴史民俗資料館

○入館無料

### ◆交通(バス)

JR富士駅・吉原駅・新幹線

新富士駅から吉原中央駅行

吉原中央駅から三番線(大淵

団地行、茶の木平行等)で広

見団地入口下車、徒歩五分

◆問い合わせ ☎二一三三八〇

### 案内図

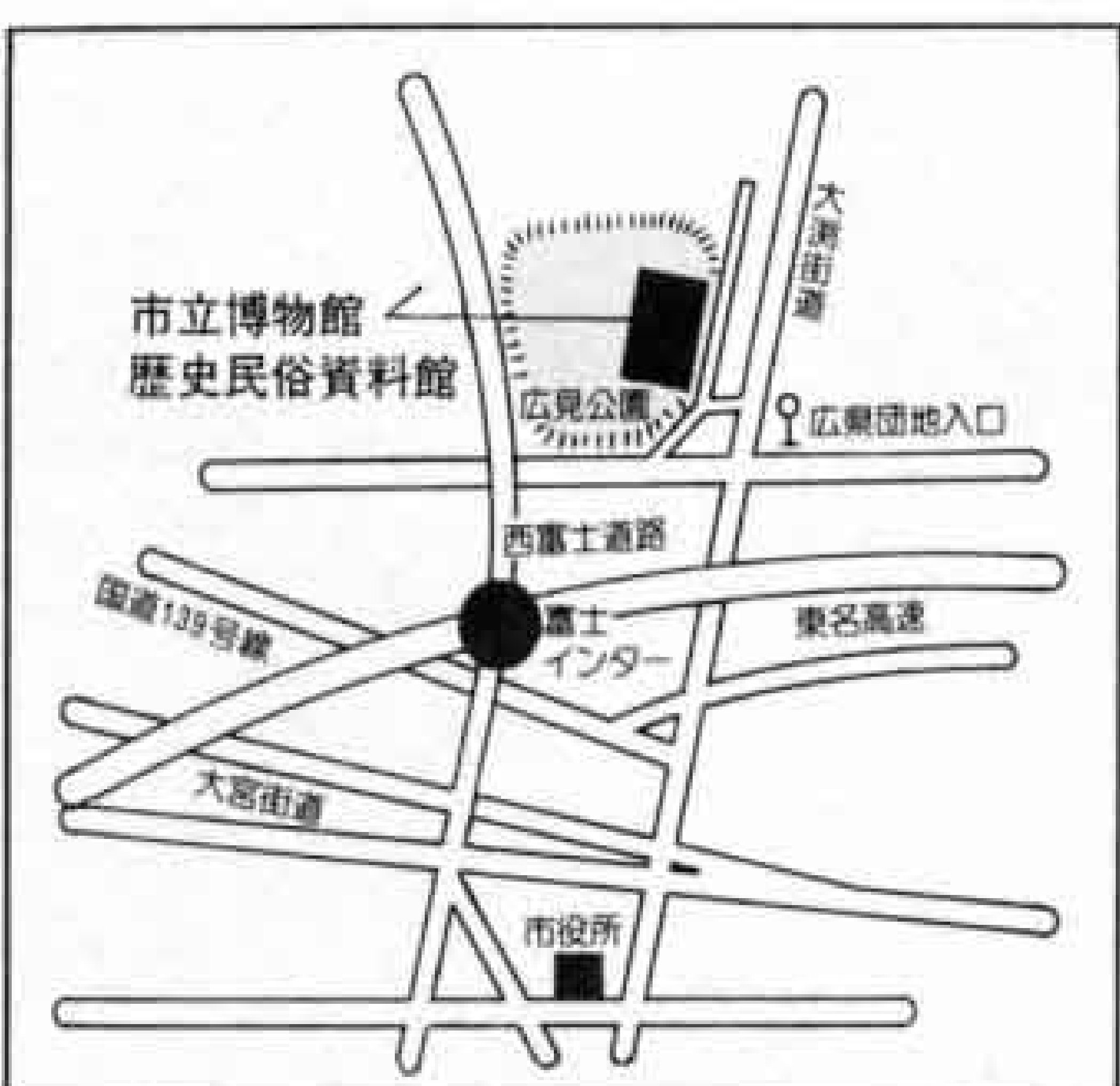

## 市民文化財めぐり

とき 三月二十五日(月)

予備日 二十七日(水)

対象者 市内在住・在勤の人

募集人員 百人(申し込み順)

参加料 大人千円、小供五百円

持ち物 昼食、水筒、雨具など

申し込み、問い合わせ

三月十三日(水)から十五日(金)ま

でに参加料を添えて、文化体

育課へ 内線二七二二



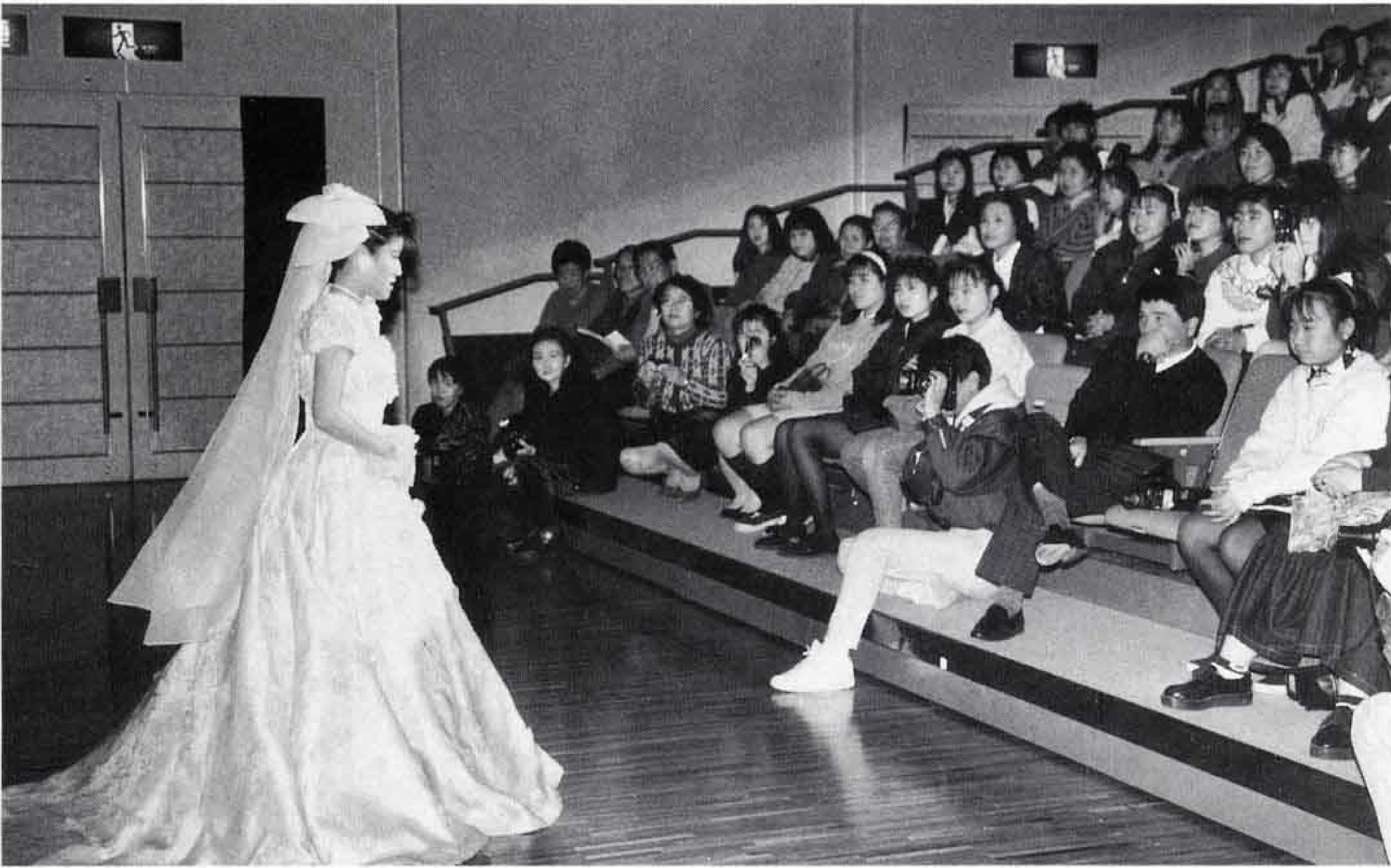

△やはり花嫁衣装は、女の子のあこがれ（ブライダルショー）

# ラ・ホール富士で

# 若者のまつり

## ★ヤングフェスタ'91★

青年たちがみずから考え、つくり上げた祭り、「ヤングフェスタ」が、二月三日にラ・ホール富士で行われました。ことしのテーマは「Hな気分でお祭りだ」。Hはエッチの意味ではなく、HOT（熱い）やHEART（心）など、英語五つの頭文字。会場では、フラワーデザインや生け花などを展示し、ひごろの練習成果を披露。また季節はずれのお化け屋敷や、五百円以下の品物をそろえたフリーマーケットにも、人気が集まりました。



ロックバンドも登場



△カラオケ同好会の皆さんが発表しました

## ♪ 平垣町に区民歌

## 誕生♪

「平和で豊かなまちづくりいつも朗らかあいさつ…」で始まる平垣町区民歌が完成し、区の会合などで歌われています。

この歌は一昨年、区民から公募した公会堂に掲げる指針をもとに、カラオケ同好会の篠原さんが作詩、作曲したものの。「もう孫が覚えてしまつたという家もあるほど歌いやすく、区民の結束も強まりそう」とは渡辺区長さんのお話。



△私はこれが好き



# 県政・市政を託す人



## 自分の意志で投票を

ことしは、統一地方選挙の年にあたります。

統一地方選挙は、私たちの日常生活に最も身近な選挙であり、今後四年間、県政・市政を託す人を選ぶ大切な選挙です。

義理や人情にとらわれずしっかりと見つめ、確かな目でみずからの信念に基づいて投票しましょう。

### 事前運動は禁止

選挙運動ができるのは、立候補の届け出を済ませたときから投票日の前日までに限られています。事前運動は、選挙運動中禁止されている買収や戸別訪問はもちろん、運動中は制限を受けない個々面接や電話による運動も禁止されます。

### こんなことは

#### 違反です

●戸別訪問  
選挙運動のため、各戸ごとに回ることは禁止されています。

●買収・供応  
選挙運動のため、金品を贈ったり、もらったたりすることは禁止されています。

●選挙妨害  
候補者についてデマをとばしたり脅かしたり、運動の妨害をしたり、ポスターを破いたりすると処罰されます。

●飲食物の提供  
選挙事務所へ陣中見舞などで訪れた人に、酒類や高価な菓子を提供して、もてなすことは禁止されています。

●氣勢を張る行為  
選挙運動のために、自動車を連ねたり、隊列を組んで往来することとは、選挙人の冷静な判断を失わせる恐れがあるので禁止されています。

### だれでもできる

#### 選挙運動

選挙の告示後、一般の選挙人が特定の候補者を支援するためにできる選挙運動は、次のようなものがあります。  
●電話で投票を依頼することはできません。  
●道などで偶然行き合った知人等に投票を依頼することはできません。  
●候補者から選挙運動用はがきをもらって、友人等に推せんすることはできません。(この場合は

必ず郵便局の窓口へ差し出してください。ポストへ投入したり直接手渡すことはできません)

### 選挙運動が

#### 禁止されている人

- 選挙事務関係者(投票管理者、開票管理者、選挙長)
- 特定公務員(選挙管理委員会の委員及び職員、裁判官、検察官、会計検査官、公安委員会の委員、警察官、収税官吏及び徴税の吏員)
- 未成年者
- 公民権を停止されている人
- 地位を利用した選挙運動が禁止されている人
- 国または地方公共団体の公務員
- 一定の公団、公庫役員及び職員
- 教育者

### 公営ポスター

#### 掲示場の設置

県議会議員選挙、市議会議員選挙ともポスター掲示場が設けられます。  
これは金のかからない選挙を実現するため、選挙の公営化、一覧掲示による知る権利の保障などとあわせ、街の美観保持に役立つようにとの趣旨のもので、候補者のポスターが掲示場に一斉に張り出されます。  
富士市内のポスター掲示場の数は、三六〇カ所です。

## 市議会議員立候補予定者 説明会

とき 3月16日(土) 10:00~  
ところ 富士市役所庁舎10階予備室

## 県議会議員選挙

投票日 4月7日(日) [告示3月29日(金)]

## 市議会議員選挙

投票日 4月21日(日) [告示4月14日(日)]



16 17 18 19 20 21 22 23 24 25 26 27 28 29 30 31

☐ は閉庁日です。

### 親と子の公共施設めぐり

☎ 広報広聴課 内線 2823

**とき** 3月26日 8:50~15:00  
**コース** 市役所→田子の浦港→西部浄化センター→富士短期大学→第一清掃工場→消防庁舎  
**対象** 市内の小学生とその親（原則として親子2人1組）  
**定員** 100人（親子50組）  
**参加費** 無料  
**持ち物** 昼食、筆記用具、敷物など  
**申し込み** 3月16日までに、電話かはがきに住所、氏名(親子)、年齢、学校名、学年、電話番号を記入し〒417 市内永田町1-100 広報広聴課へ申し込んでください。

### 民事介入暴力相談

☎ 市民相談室 内線 2243

最近、暴力団が金銭貸借、債権取り立て、交通事故示談等の民事事件に介入し、市民に大きな不安と脅威を与えています。このような暴力団による被害を防ぐため、警察署と弁護士会の協力により相談業務を行います。  
**とき** 毎月第3・4火曜日 13:00~15:00  
**ところ** 市役所2階市民相談室  
**相談員** 第3火曜日~富士警察署警察官、第4火曜日~弁護士



= 嘉興市書画家友好訪問団が作品展示と実演を行います =

**とき** 3月15日、16日、18日 9:00~16:00(15日は13:00~)  
**ところ** 保健婦人センター  
**問い合わせ** ☎ 国際交流室 内線2862

### 第二東名 アクセス道路の都市計画(案)の縦覧

☎ 都市計画課 内線 2412

**縦覧期間** 3月12日~26日  
**縦覧場所** 都市計画課(市庁舎4階) または、静岡県庁都市住宅部計画課  
**縦覧内容** 第二東名自動車道・アクセス道路(本市場大淵線、富士インター線、岳南北部幹線)  
 ※なお、この都市計画の案に御意見のある人は3月26日までに、住所、氏名を記載の上、市役所か〒420 静岡市追手町9-6 静岡県知事(都市住宅部計画課)へ提出してください。  
**問い合わせ** 県土木部高速道路建設推進室 ☎054-221-3336、県都市住宅部計画課 ☎054-221-3186

### スポーツ安全保険に加入を

☎ 文化体育課 内線 2723

グループの人たちが安心して活動できるようにつくられた補償制度です。みんなでぜひ加入しましょう。  
**対象者** 5人以上のアマチュアの団体やグループ  
**対象となる事故** 活動中の事故・往復途上の事故  
**受付期間** 3月1日~平成4年2月29日  
**保険期間** 4月1日~平成4年3月31日  
**必要書類** 加入依頼書(市文化体育課及び各公民館に用意してあります)  
**問い合わせ** (財)スポーツ安全協会静岡県支部 ☎054-221-3175

### 日本音楽コンクール 受賞者招待演奏会

**とき** 3月17日 13:00~  
**ところ** 富士文化センター ☎61-6262

- ◆ピアノ部門 江澤 聖子
- ◆声楽部門 川副 千尋
- ◆バイオリン部門 牧田 由美
- ◆ホルン部門 西條 貴人

### 水泳教室

☎ 温水プール 36-2131

**★婦人水泳教室**  
**とき** 4月1日~24日 毎週月・水曜日 計8回 10:00~11:30  
**対象・定員** 市内に在住、在勤の婦人30人 受講料 4,500円

**★成人水泳教室**  
**とき** 4月2日~26日 毎週火・金曜日 計8回 19:00~20:30  
**対象・定員** 市内在住・在勤の18歳以上の男女30人 受講料 4,500円

**★小学生水泳教室**  
**とき** 4月6日~28日 毎週土・日曜日 計8回 15:30~17:00  
**対象・定員** 市内の3年生~6年生の男女30人 受講料 4,000円  
**ところ** 富士総合運動公園温水プール  
**申し込み** 3月17日の8:30~9:00までに本人(小学生水泳教室は保護者同伴)が受講料、印鑑を持参して富士総合運動公園温水プールまで(ただし、受講希望者多数の場合は9:00より抽せんとします)

### 陶芸・墨絵・薬草教室

☎ 社会福祉センター広見荘 21-5558

**◎陶芸教室**  
**とき** 4月2日から1年間 毎月第1、第3火・水曜日 9:30~11:30  
**対象** 市内に在住の60歳以上の人  
**定員** 30人

**◎墨絵教室**  
**とき** 4月5日から1年間 毎月第1、第3金・土曜日 9:30~11:30  
**対象** 市内に在住の60歳以上の人  
**定員** 30人

**◎薬草教室**  
**とき** 4月13日から1年間 毎月第2、第4土曜日 9:30~11:30  
**対象** 市内に在住の60歳以上の人  
**申し込み** 3月15日までに、広見荘へ(電話でも可能)なお、薬草教室は、随時受付を行っています。

## 3月の水道料金納入地区 下水道使用料

(鷹岡(久沢西・南・本町1.2.3・入山瀬全区・天間全区) 広見、田子浦、吉永、須津、駅北、吉原、元吉原、大淵(若松全町・久保町・大久保・三ッ倉南・城山))

納入期限は4月1日まで(納入はお早目に、お忘れなく)  
納入は手続が簡単、便利な指定金融機関等の口座振替で

問い合わせ 水道部業務課 内線2533、2534



# 暮らしのたより

3月 - 1 2 3 4 5 6 7 8 9 10 11 12 13 14 15

## 市政モニターを募集

☎ 広報広聴課 内線 2822

**応募資格** 平成3年1月以前から市内に在住する満20歳以上の人で、市政や地域の発展などに関心を持っている人。なお、市の行政委員、公務員等は原則として除きます。

**募集人員** 各地区、各階層から25人  
**任期** 4月1日～平成4年3月31日  
**内容** 市の施設を見学し、年6・7回のモニター会議では、市長と担当課長を交え話し合ってください。地域で気がついたことは、モニター通信として寄せていただきます。

**募集期間** 3月20日(水)まで  
**申し込み** 電話かはがきに住所、氏名、年齢、性別、職業、電話番号を記入し、市内永田町1-100 市広報広聴課へ

## 紙モニターを募集

☎ 工業課 内線 2581

富士市は日本一の紙の町です。この紙について広く皆さんに知ってもらうため、紙モニターを募集します。

**資格** 市内に引き続き1年以上住所を有する満20歳以上の人

**定員** 20人  
**内容** ●市内製紙工場の見学や公共施設めぐり(研修) ●手すき和紙体験学習会ほか ●モニター通信による報告や提案など

**委嘱期間** 4月1日～平成4年3月31日  
**申し込み** 3月18日までに、はがきに住所、氏名、年齢、職業、電話番号を記入し、市内永田町1-100 市工業課へ

## くらしの融資制度

☎ 市民相談室 内線 2243

市と労働金庫は、市民が生活の安定と改善に必要な資金を融資します。

**貸付金額** 200万円まで (用途により融資額が定められているものがあります。)

**利率** 年5.64%+保証料0.72%  
**返済** 5年以内の毎月元利均等返済  
**対象** 20歳以上65歳未満で富士市に2年以上居住し、かつ同一事業所に2年以上勤務している人。生活保護法による保護を受けていない人。同一世帯で現在この資金を受けている家族がいない人。

**問い合わせ** 労働金庫富士支店 ☎61-0808、吉原支店 ☎53-2525

## りすさんクラブに 入りませんか

☎ 総務課 内線 2768



りすさんクラブは、お母さんと子供(3歳～小学校入学まで)がゲームや遊びを通して、楽しく交通安全の勉強をしています。

あなたも、りすさんクラブに入りませんか。

## ●●市民れんらく版●●

**★マーシャ・ブラウン原画展★**  
**とき** 3月9日～12日 10:00～17:00  
**ところ** TEPCOホール富士ギャラリー  
**入場無料** **問い合わせ** ☎52-2825

## 硬式庭球教室

☎ 温水プール 36-2131

- ★初心者  
とき 4月3日～6月5日 毎週水曜日 計10回 10:00～11:30  
定員 40人 受講料 5,000円
  - ★初級者  
とき 4月5日～6月14日 毎週金曜日 計10回 10:00～11:30  
定員 30人 受講料 5,000円
  - ★勤労者(A)  
とき 4月3日～6月5日 毎週水曜日 計10回 19:00～20:30  
定員 30人 受講料 6,000円
  - ★勤労者(B)  
とき 4月5日～6月14日 毎週金曜日 計10回 19:00～20:30  
定員 30人 受講料 6,000円
- ところ 富士総合運動公園庭球場  
申し込み 3月24日8:30～9:00までに本人が受講料をそえて富士総合運動公園庭球場へ(ただし、受講希望者多数の場合は抽せんとなります)

## 春季火災予防運動

3月1日～7日

- 統一標語●
- 「まず消そう 火への鈍感 無関心」
- 「燃やすまい 地球を守る 豊かな緑」
- 「防ごう!なくそう!車両・船舶火災」
- ☎ 消防本部予防課 内線3212

3

月



●問い合わせ 市立中央図書館 ☎52-2825

| 日     | 場所と貸し出し開始時刻   |
|-------|---|
| 2日(土) | 岳鉄須津駅前広場(10:00) 自由ヶ丘県営住宅北駐車場(13:45) 旭化成西もちつき広場(15:00) |
| 3日(日) | 神谷緑町公園(10:00) 桑崎公会堂前(13:45) 間門橋入口(15:00)              |
| 6日(水) | 大淵第二小学校(10:00) 芙蓉会(13:45) 富士見台市営住宅集会所前(15:00)         |
| 7日(木) | 市役所東側駐車場(10:00) 湯沢平団地市営住宅前(15:00)                     |
| 9日(土) | 中丸スーパーマルイ駐車場(10:00) 城山町公会堂前(13:45) 桜ヶ丘南大橋宅東側(15:00)   |

|        |  |
|--------|--|
| 10日(日) | 砂山日産弘済会前(10:00) 高山県営住宅団地内(13:45) 広見大昭和アパート(15:00)        |
| 13日(水) | 老人ホーム駿河荘(10:00) 旭ヶ丘団地北側駐車場(13:45) 三ッ沢公会堂前(15:00)         |
| 14日(木) | 東海電化(10:00) 厚原本照寺前(13:45)                                |
| 16日(土) | 岳鉄須津駅前広場(10:00) 自由ヶ丘県営住宅北駐車場(13:45) 旭化成西もちつき広場(15:00)    |
| 20日(水) | 岩倉学園富士楽寿園、和光学園(10:00) 吉永第二小学校(13:45) 富士見台市営住宅集会所前(15:00) |
| 23日(土) | 中丸スーパーマルイ駐車場(10:00) 城山公会堂前(13:45) 桜ヶ丘南大橋宅東側(15:00)       |
| 24日(日) | 砂山日産弘済会前(10:00) 高山県営住宅団地内(13:45) 広見町大昭和アパート前(15:00)      |

\*都合により日程を変更する場合があります。  
\*休館日は4日、11日、18日、21日、25日、31日です。



は閉庁日です。

### 固定資産課税台帳の縦覧

☎ 税務室資産税 内線 2389

市は、平成3年度の固定資産税と都市計画税の課税内容を知っていただくため、納税者の皆さんに固定資産課税台帳をお見せします。

縦覧期間 4月1日～20日

8:30～17:00 (土曜日の午後と土曜閉庁日、日曜日は除きます)

縦覧場所 税務室資産税 (市役所3階南側)

課税台帳の種類 土地課税台帳・家屋課税台帳・償却資産課税台帳

### 統計調査員を募集

☎ 広報広聴課 内線 2824

市は、市民の皆さんに統計調査員をお願いして、工業・商業等数多くの統計調査を行っております。

あなたも調査員になってみませんか。

資格 市内在住の20歳以上の人で統計調査に理解のある人

応募方法 広報広聴課統計係へ直接申し込み、調査員の登録をしていただきます。

報酬 一定基準額が支給されます。

### 訂正

2月5日号で、市営二子団地入居の収入基準を2月から引き上げられるとお知らせしましたが、4月からの誤りでした。おわびして訂正します。

### 中央病院の職員を募集

☎ 市立中央病院庶務課 52-1131

3年度採用の市立中央病院の職員を募集します。

受付期間 3月4日～15日

必要書類 身上調書(病院庶務課で交付)、住民票抄本、免許証写(有資格者)、卒業証明書(卒業見込証明書)、成績証明書

試験日 3月22日(金)

試験会場 富士市立中央病院

試験科目 作文、面接、健康診断

| 職種     | 受験資格   | 予定人員  |
|--------|--|-------|
| 看護婦(士) | 昭和25年4月2日から昭和46年4月1日までに生まれた人で、かつ、看護婦(士)免許を有する人または平成3年4月末までに看護婦(士)免許取得見込みの人 | 10人程度 |

### 家庭奉仕員を募集

☎ 社会福祉協議会 64-6600

社会福祉協議会は、家庭奉仕員を募集します。

仕事内容 お年寄りや身体障害者、心身障害児(者)世帯の身の回りの世話や、ねたきり老人の入浴介助など

応募資格 市内に在住する年齢50歳までの健康な女性

募集人員 5人(嘱託職員)

受付期間 2月25日～3月12日

必要書類 身上調書

### ふれあい教養セミナー

☎ 東海大学 0543-34-2385

とき 3月16日(土) 14:00～

ところ 静岡県総合社会福祉会館(静岡市駿府町)

テーマ 「わが音楽と自然」

講師 湯山 昭氏(音楽家)

定員 400人(多数の場合は抽せん)

申し込み 3月8日までに、電話かきがきに住所、氏名、年齢、電話番号を記入し、〒424 清水市三保2389 東海大学社会教育センター「ふれあい教養セミナー」事務局へ

### 消費生活モニターになってみませんか

☎ 保健婦人センター 64-8995

消費生活に関するいろいろな問題について広く意見や実態を把握し、共に考え、学習し「かしこい消費者」になりませんか。

主な活動 ●主な生活物資の価格調査 ●消費生活の学習会、見学会

資格 市内に在住の家庭の主婦で、日常の買い物を直接行っている人。ただし、生活必需品の販売に関係している人は除きます。

定員 40人

委嘱期間 4月1日～平成4年3月31日

申し込み 3月1日～15日までに電話かきがきに住所、氏名、年齢、電話番号を記入し、〒416 市内本市場432-1 保健婦人センター「婦人消費者係」へ



## 我が家のアイドル

◆応募先  
〒417 富士市永田町1-100  
富士市役所広報広聴課

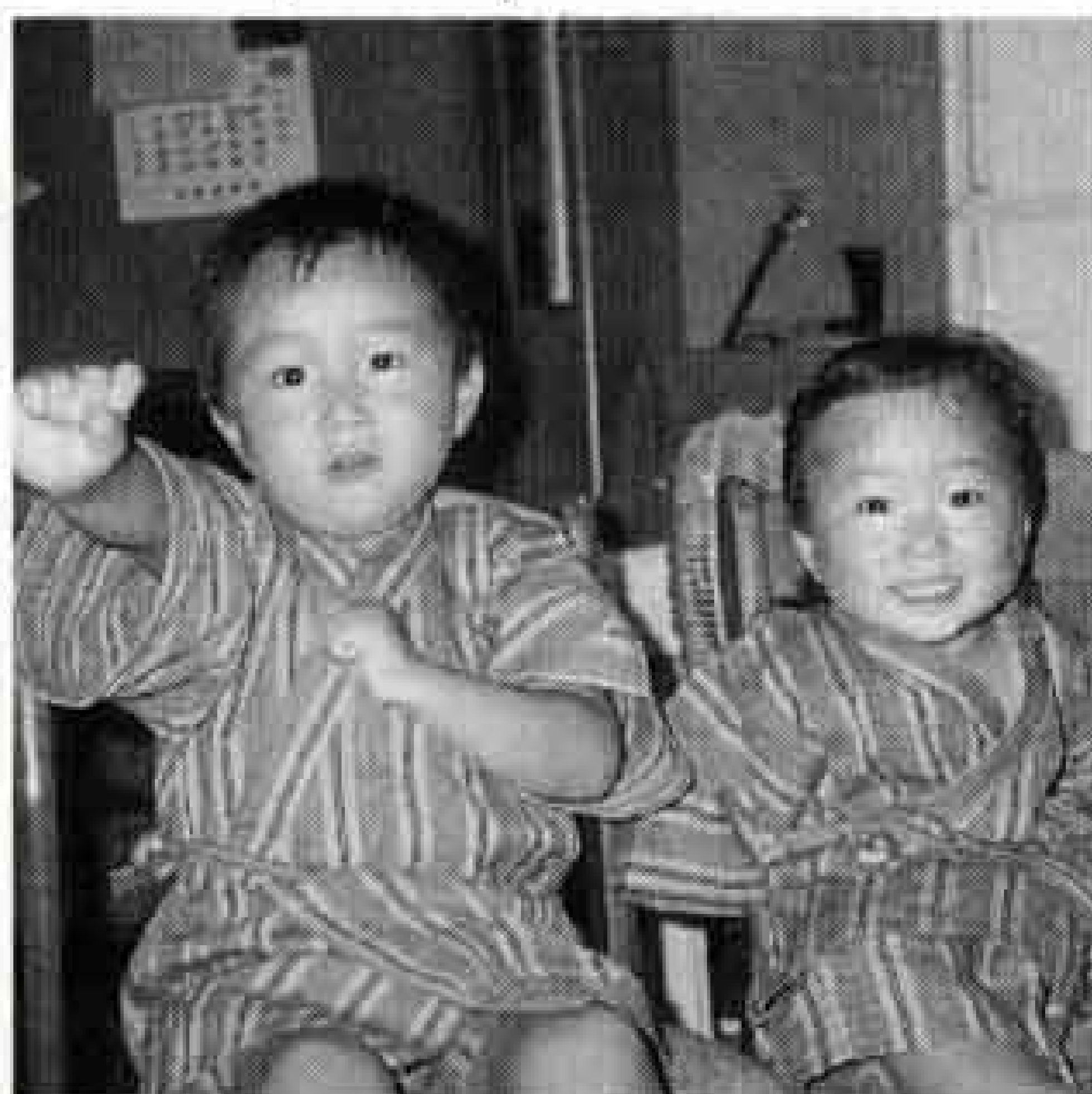

白鳥恵司 ちゃん S. 61. 12. 21生  
友紀 ちゃん S. 64. 1. 2生 父・徳栄 母・都美(今井)「ぼくたち、正義の味方なんだ」



金指大海 ちゃん H. 1. 6. 20生  
父・勇司 母・磨呂美(中島)「ママ、ぼくとミッキーとどっちがハンサム」

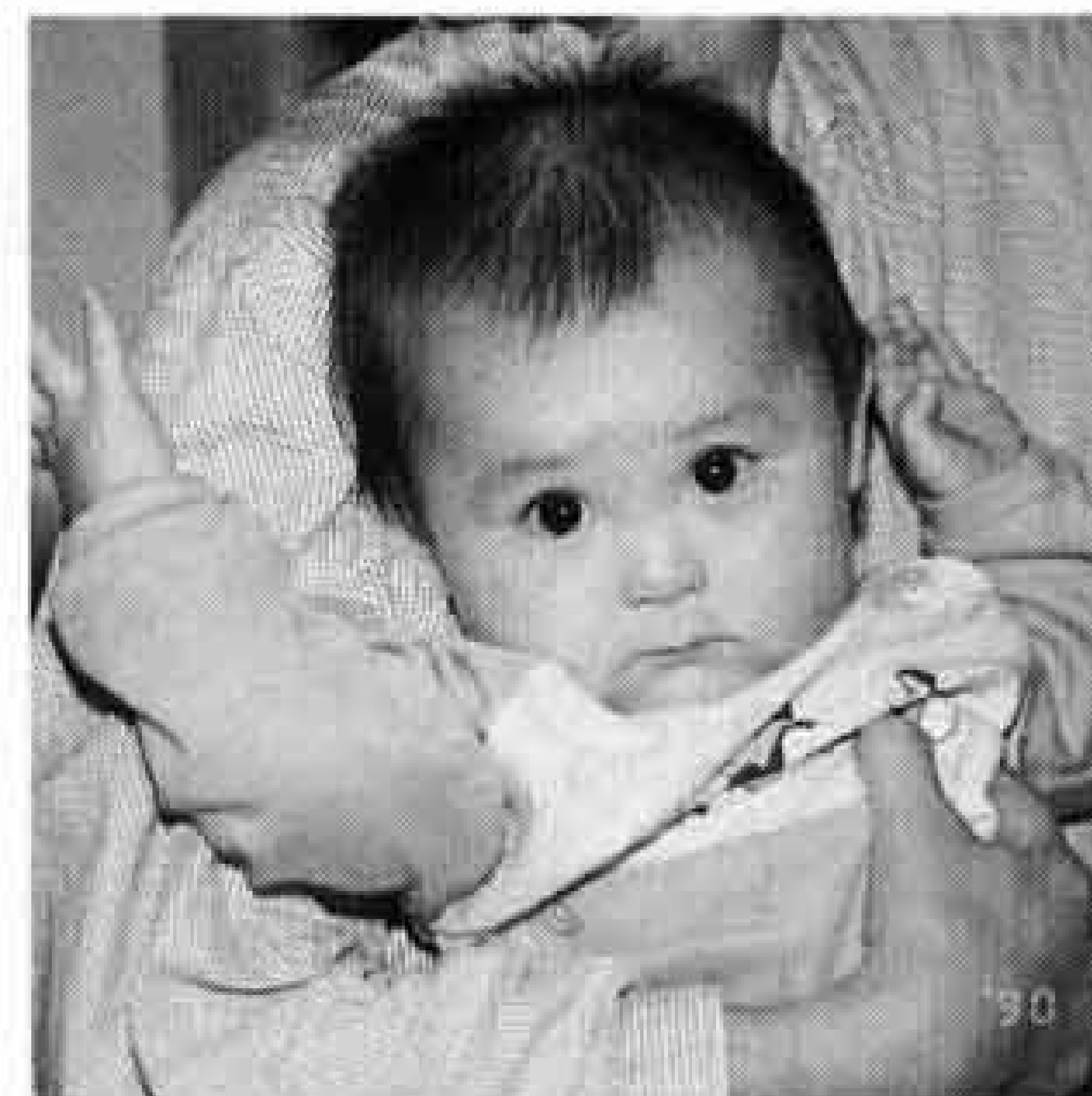

加藤大樹 ちゃん H. 2. 2. 27生  
父・秀人 母・真由美(入山瀬)「ぼく、おめめがチャームポイントなんだ」

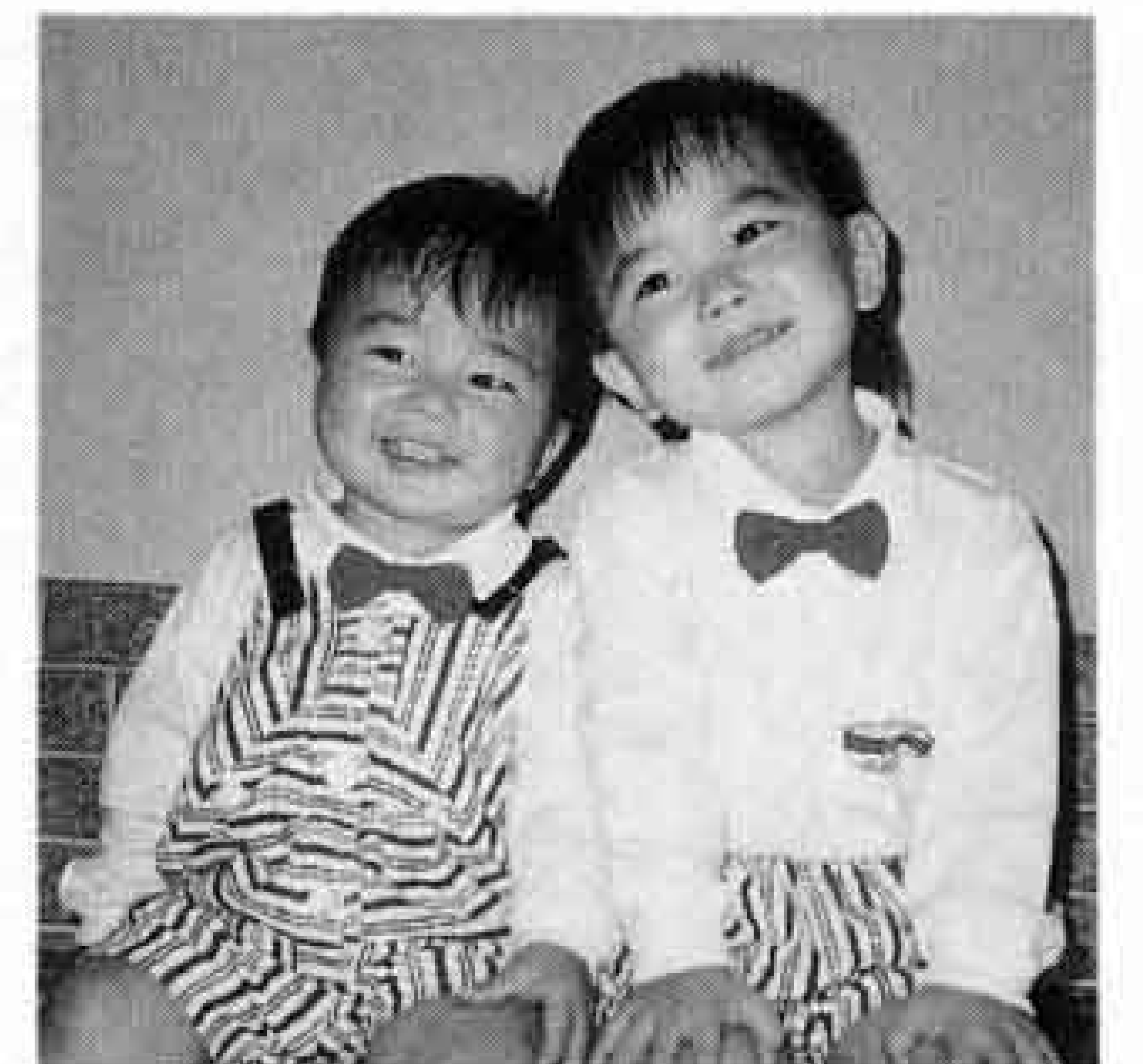

荒井良太 ちゃん S. 62. 7. 23生  
準也 ちゃん H. 1. 6. 27生 父・一栄 母・智恵(鈴川)「ぼくたち、きまってるでしょう」



# 暮らしのたより

3月 - 1 2 3 4 5 6 7 8 9 10 11 12 13 14 15

## 3月の健康だより

☎ 保健婦人センター 64-8993

- ☆乳児相談  
該当児 平成2年5月と11月生まれ
- ☆離乳食講習会  
該当児 生後2~5ヵ月の赤ちゃんを持つ母親や祖母
- ☆1歳6ヵ月児健康診査  
該当児 平成元年8月生まれ
- ☆むし歯予防教室  
該当児 2歳~3歳の幼児
- ☆3歳児健康診査  
該当児 昭和63年2月生まれ
- ★日時、会場は健康カレンダーをごらんください。

## 公害健康被害予防事業 水泳教室

☎ 保健婦人センター 64-8994

とき 4月~平成4年3月までの毎週水曜日 18:00~20:00  
 ところ 富士総合運動公園温水プール  
 対象 昭和54年4月2日から昭和62年4月1日までに生まれた市内在住の気管支ぜんそく児童  
 定員 50人  
 参加料 無料  
 ※主治医の診断書と家族の送迎が必要  
 申し込み 3月4日~6日までに保健婦人センターへ

**ダイヤル市政案内**  
☎52-1111

## 犬、猫の引き取り日

☎ 環境衛生課 内線 2432

飼えなくなった犬、猫の引き取りは各会場15分です。当日は愛犬手帳をお持ちください。なお、飼えなくなって出した犬、猫はお返してできませんので御注意ください。また、野良猫の捕獲、引き取りはいたしません。

- ◆ 3月8日(金)、22日(金)  
吉永公民館9:00、市役所西口9:30、広見公民館10:00、大淵公民館10:30、鷹岡公民館12:00
- ◆ 3月15日(金)、29日(金)  
田子浦公民館9:00、富士公民館9:30

## 3月の歩く会

☎ 文化体育課 内線 2723

とき 3月17日 雨天は24日  
 ところ 明星山(富士宮市)  
 集合 富士文化センター駐車場前(9:00)  
 コース 富士文化センター~岩本~明星山 行程約7キロ  
 持ち物 弁当、水筒、雨具など  
 問い合わせ 事務局(桑原方)☎52-2764

## 3月の献血

☎ 社会課 内線 2312

| 日      | 場所       | 時間          |
|--------|----------|-------------|
| 1日(金)  | 商工会議所跡地  | 9:30~15:30  |
| 7日(木)  | 文化センター前  |             |
| 30日(土) | J R 富士駅前 | 10:00~16:00 |

## 市民交通傷害保険の 出張受付

☎ 総務課 内線 2767

市は、市民交通傷害保険の出張受付を行います。万一の事故に備え、家族ぐるみで加入しましょう。

保険料は、1人1口600円で2口まで加入できます。

受付 市役所2階市民ロビーで3月15日~4月30日までと、下記の日程による出張受付も行います。5月1日以降は総務課で行います。

受付時間 各会場とも9:30~15:00  
(土曜日は11:00まで)

| 受付日      | 会場       | 会場      |
|----------|----------|---------|
| 3月16日(土) | 四丁河原下公会堂 | 富士南公民館  |
| " 18日(月) | 田子浦公民館   | 富士駅南公民館 |
| " 19日(火) | 元吉原公民館   | 東公民館    |
| " 20日(水) | 天間公民館    | 丘公民館    |
| " 22日(金) | 伝法公民館    | 鷹岡公民館   |
| " 25日(月) | 富士公民館    | 今泉公民館   |
| " 26日(火) | 鈴川4丁目公会堂 | 吉永公民館   |
| " 27日(水) | 市農協須津支所  | 原田公民館   |
| " 28日(木) | 富士文化センター | 岩松公民館   |
| " 29日(金) | 広見公民館    | 神戸公民館   |
| " 30日(土) | 富士見台公民館  | 大淵公民館   |

## 民話テレホンサービス ☎53-1111

2/25~3/10

曾比奈のおしゃもっさん 大淵中

## 健康コーナー

### 腸閉塞



腸閉塞とは、腸において、腸内容物が詰まってしまう状態を言います。

腹膜炎等で腸の運動がなくなってしまう場合(麻痺性腸閉塞)、腸の中で異物が詰まったり、癒着・がん等のため腸内腔が閉塞されているが、腸の血行は良い場合(閉塞性腸閉塞)、腸捻転・腸重積のように腸と共に血管も閉塞され、腸がくさってしまう場合(絞扼性腸閉塞)等の種類があります。

症状は、腹痛、排便、排ガスの停止、

腹部膨満、嘔吐等ですが腸閉塞の種類によってちがいます。

絞扼性の場合、発病と同時に激しい腹痛が起こり、ショック状態になり、短時間で腸がくさって穴があいたりしますので、緊急手術が必要です。

閉塞性では、痛みはそれほどではありません。閉塞部位が、十二指腸、小腸にある場合は、嘔吐が激しく、結腸、直腸にある場合は、症状の経過は徐々ですが、胃内容物、胆汁を嘔吐し、それが次第にふん臭を帯びてきます。

診断は、症状の経過、腹部レントゲン写真で行います。腸閉塞の約半数は、開腹手術後の腹管癒着が原因です。また、高齢者では、がんによる通過障害、

元気な乳幼児が感冒の後等に急に腹痛、血便がある時には、腸重積が疑われます。

治療法は、腸閉塞の種類によってちがいますが、緊急手術の必要が無くても、経過中に容体が急変することもあるので、入院し絶食、輸液、胃内容物の持続吸引等の全身管理を行います。

(富士市医師会)

## レター通信

寒い日が続いていますが、暖房のため、屋内の空気が汚れて、風邪の原因菌が停滞していることもあり、時々窓を開け、屋内に風を通すように心掛けましょう。





25

### 勝っても負けても 和気あいあい

#### 「ポリプラテニス部」

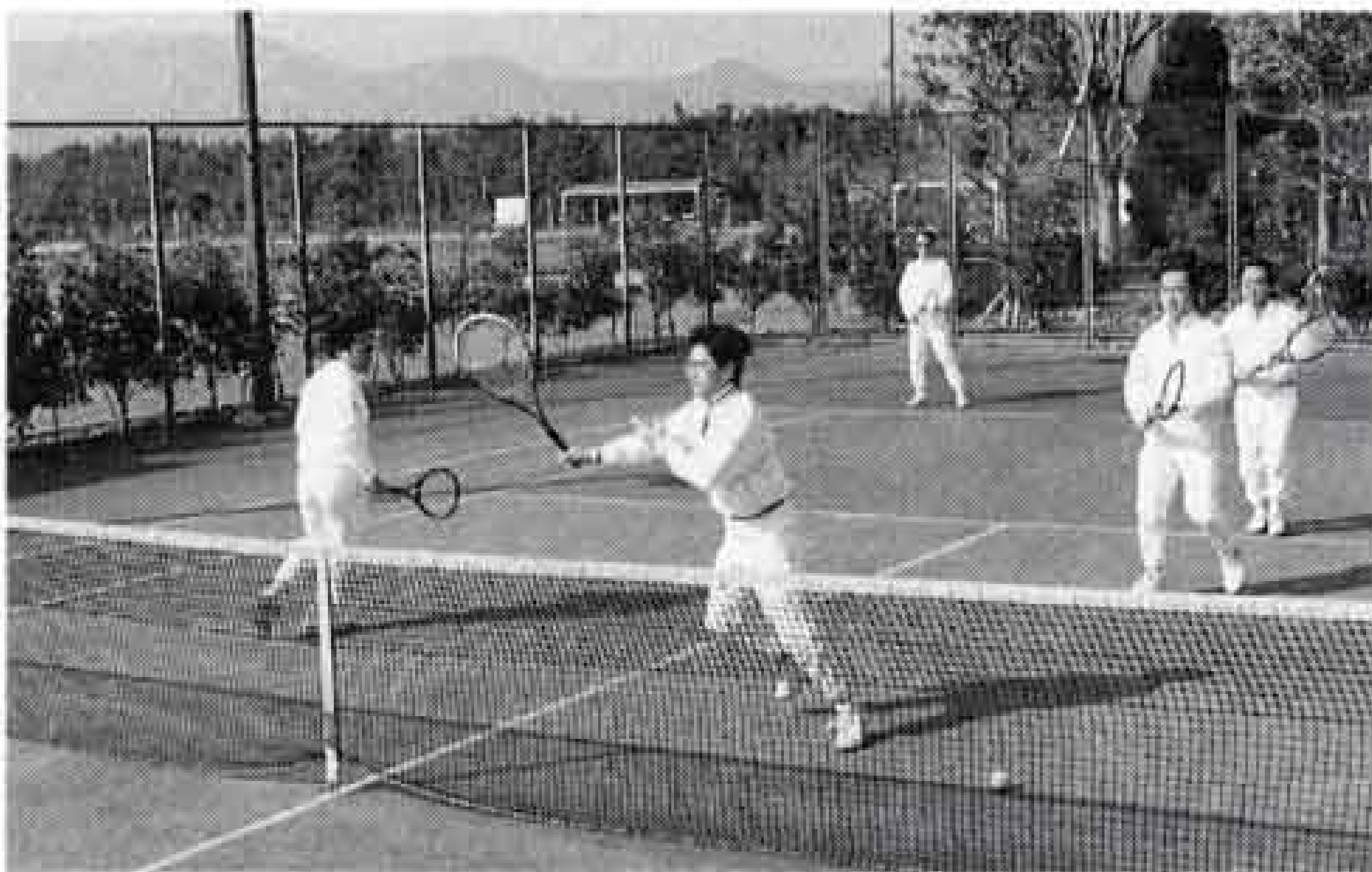

◁基本をしつかり

ポリプラテニス部は、テニス好きが集まって、昭和43年の富士工場設立と同時に発足しました。

現在、部員は40余人。毎週水曜日に、最近設置された照明のもと、和気あいあいとボールを打ち合っています。練習の成果は大会でと、意気込んで試合に臨みますが、新人は初戦負けも多々。でも、みんなテニス好き。ボールを打ち合う「パコーン、パコーン」という音で、ストレスを解消しています。また一番の楽しみは、山中湖での夏合宿。夜は一気に盛り上がります。

多くの仲間をつくり一層腕を磨きたいと、他クラブとの対抗試合も行っていますので、試合や練習を希望するクラブの方、連絡をお待ちしています。

問い合わせ ポリプラスチックス(株) 田島  
☎ 64-7313

農家にとって今も昔も変わらぬものは、豊作を祈る心。

冬の間にお百姓さんたちは夜なべ仕事で、せつせと米俵を編みました。春になれば、すぐに始まる農作業のことなど考えながら。



## 俵を編む道具



杉崎 仁さん  
(船津)



を、縄で締めしていくのですが、厚さが平均になるように、根元の方を左と右とに交互に積み重ねていきます。  
規則正しく動く手元をじつと見てみると、タイムスリップしてしまいそう。  
俵を編む道具は、とても簡単なものです。二またの木が一对と、幅が二寸で長さが九十センチくらいの板が一枚。それに「こもつり石」と呼ばれる細長い石が十個。これだけです。  
杉崎さんは、編むよりもわらをたたくのや縄をなう方がよっぽど骨の折れる仕事だったと言います。また、今のわらは品種改良されて二十センチは短くなっているから、もう米俵はできないと。  
米俵もつくられなくなれば、昔のように稲の丈も必要ないのかもしれない。

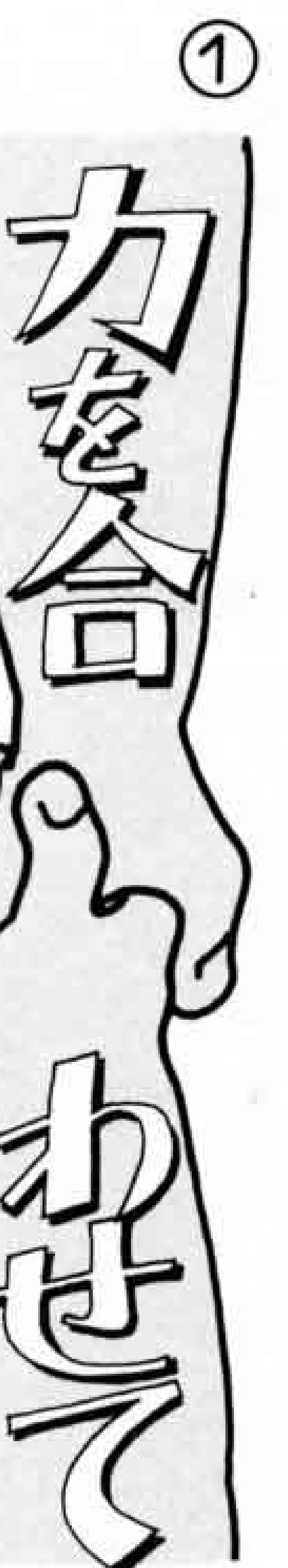

## 豆まき大会

### 吉原東中学校生徒会活動

豆まき大会は、すぐく大変でした。幼稚園児を初めてお客様に迎える企画、各クラスから鬼の役で一人ずつ参加する劇。何回も何回も練習をしました。



△豆をくれー

衣装をこらした七匹の鬼が、舞台から園児の前に降りてきます。園児たちは、新聞紙でつくった豆を投げつけます。鬼たちは、次々とたおれていきます。しかし、一匹だけ、とつぜん巨大化し、園児におそいかかりました。でもやっぱり、豆でやられてしまいました。そのあと鬼たちは、七福

神に変身して、園児に本物の豆をまいてあげました。  
鬼の役は大変でしたが、園児たちはお喜び。これを見ている生徒も先生も、みんな楽しそうな顔をしていました。  
このほか、生徒全員への豆まき、抽せん会など、もりだくさんの豆まき大会でした。不安がいっぱいでしたが、みんなの力で成功させることができました。来年も楽しみです。



△鬼が巨大化

### こちら編集室

いよいよ春。身も心も浮き浮きしてくる季節です。でも花粉症の人は...  
ところで、いきいきグループ、今回はポリプラテニス部の登場です。楽しいグループ活動を続けている皆さんの、応募をお待ちしています。  
申し込み・問い合わせ  
広報広聴課 内線二八三三