

- 2～4 新成人はればれトーク
夢と自覚を持って21世紀へチャレンジ
- 5 カメラルポ
- 6・7 まちかどネットワーク
- 8～11 暮らしのたより
- 12 **ふるさとの昔話**

きょうから大人

一月十五日、成人式が吉原市民会館と富士文化センターで行われました。式に参加した新成人は、二千六百三十人。いずれも晴れ着に身を包み、大人の仲間入りをしました。

▽式に臨む新成人



ことしも市内で三千二百人の新成人が誕生しました。現代の若者は、豊かな時代に生まれ育ち、超新人類などと言われたりもしますが、限りない可能性と熱い情熱を持っているのは、今も昔もあまり変わらないはずです。

今回は、成人を迎えた三人に青少年センター（広見）に集まっていただき、夢や希望、成人として感じたことなどを語っていただきました。題して「新成人はればれトーク」、お楽しみください。

出席者

- 司会 鈴木奈緒美さん（柚木）
- 市政モニター、スポーツインストラクターとして活躍中新成人
- 岸茂行さん（水戸島本町）
- 会社員
- 鈴木初美さん（原田）
- 静岡県立大学二年生
- 遠藤志乃さん（大淵）
- 市役所市民課職員

新成人はればれトーク

司会 皆さん成人おめでとございます。まず最初に、皆さんに自己紹介をしていただきたいと思っています。

鈴木 鈴木初美です。静岡県立大学国際関係学部の二年生で、英米文化や英語の勉強をしています。去年三月から四月にかけて、アメリカのボストンに、ホームステイで語学研修に行ってきました。将来は外国人と接するような仕事につきたいと思っています。

岸 岸茂行と申します。よろしくお願ひします。電気工事士の資格

を取り、電気工事会社に勤めています。余暇には、仲間とシニアリーダーといってジュニアリーダー養成のお手伝いをしています。

遠藤 初めまして、遠藤志乃です。市役所の市民課で戸籍係をしています。市民の皆さんから届け出された戸籍を実際にタイプ打ちしたりする仕事をしています。結婚届の出し方がわからなかったら、お尋ねください。

司会 順番からすれば、私が一番に教えてもらわなくちゃね。（笑）

司会



鈴木奈緒美さん

自分のスタジオ（永田町一）を初め、公民館やラ・ホール富士、青少年センターなどで、エアロビクスのインストラクター（指導者）として活躍中。26歳、もちろん独身。市政モニターとしては「若者の行政参加を」と訴える、鉄骨レディ。

同窓会のような雰囲気の新成人式

司会 さて、私が成人式を迎えたときのことを思い出すと、東京に二年ほどエアロビクスの勉強に行ってきた、ちょうど仕事を始めた

年でした。これから自分の力で仕事をするんだという気持ちと大人になるんだという気持ちのミックスされて、大変きばって式に参加

▽女性はほとんど着物に



したと記憶しています。最近の成人式は騒然としてるとか聞きませんが、皆さんにとってはどうでしょうか。

鈴木 私は学生で、親にピンバシ頼っているの、晴れ着を着ていることに少し抵抗がありました。でも、式で二十歳の誓いを述べることになり、母の勧めもあって結局着物で出席しました。

司会 晴れ着を着るのも親孝行みたいなものですかね。

鈴木 そうかもしれませんね。（笑）

司会 式で何か思いましたか。

鈴木 社会人になった友人を見ると「すごくしっかりしてるなあ」なんて思いました。

司会 岸さんは？

岸 最初は出ないつもりだったんですが、友達に誘われて出席しました。背広なんかあまり着たことないので困りました。女の人は化粧が濃くて、だれがだれかわかりませんでした。（笑）

司会 同窓会みたいな雰囲気もありますよね。

夢と自覚見を保持して21世紀へ



▷初対面でしたが、そこは若者、すぐ打ち解けました

チャームポイント

一票の重さって本当にあるの

岸 それから、はたちといえば、酒とたばこ選挙権ですが、酒とたばこはもうやってるし…(笑)
司会 選挙権についてはどう思いますか？

とは、民主政治を行う上で、とても重要なことなんですよ。
司会 四月に統一地方選挙がありますよね。

岸 小さいころから選挙のことは興味がありました。でも、テレビでよく一票の重さ、一票の重さって言いますが、自分の一票でどれだけ変えることができるのかなって思います。ただ道路や橋ができたくらいでね。僕の一票で、世の中がそう変わると思えないのですが……。



岸 茂行さん

黒子の市職員 一票の重さは、なかなか目に見えないことかもしれないですね。しかし、一票、一票が積み重なって当選に結びつき、政治や生活のあり方が決まります。明るく正しい選挙を行い、自分の一番信頼する候補者に投票するこ

黒子の市職員 静岡県議会議員選挙が三月二十九日告示の四月七日投票、富士市議会議員選挙が四月十四日告示の四月二十一日投票です。棄権することのないようお願いいたします。
司会 私はこれまで全部投票しましたが、皆さんはどうですか。
鈴木 私は四月生まれなので、昨年六月の県知事選挙の投票をしました。
司会 選挙は投票してみても関心がわくこともあります。何度か投票してみると、一票の重みも少しは感じますよ。

▽新成人の72%が参加しました



平和が一番、住みよい郷土を

実は年金を滞納してたんです

司会 ところで、二十歳になると国民年金にも加入しなければなりませんね。

黒子の市職員 ことしの四月からは学生も強制加入になります。**司会** 学生の鈴木さん、入ってますか？

鈴木 加入の通知をいただいたので、友達と相談して入りました。ただ、保険料は親に払ってもらっていますけど。(笑)



鈴木初美さん

黒子の市職員 岸さんと遠藤さんは勤め先で入っていますし、年金って言うっても若いときは関心がありませんよね。でも、年金は年とってもらうものばかりでなく、障害者や母子家庭になってしまったときにももらえます。最近では学生でも交通事故などで障害者になってしまふことがありますね。国民年金は二十歳以上の人は全員加入しなければなりません。今まで学生は入らなくてもよかったので

す。ただ、加入していない間に、万一障害者などになってしまった場合、年金をもらえませんでした。これでは国の施策としては片手落ちですので、親の負担は大変ですけど、ことしの四月から学生も強制加入になります。まあ、加入し

夢・希望・仕事、ひたむきに

司会 さて、皆さんの夢や希望を教えてください。

遠藤 夢らしくなくて悪いんですが、平凡に生きて行くのも結構難しいのかなって、このごろ思います。今、こうしているときにもイラクの周りでは戦争している人がいるかと思うと、平和で平凡な人生もありたいことなんだなと思います。ちょっと年寄りみたいな意見かな。



遠藤志乃さん

司会 平和が一番ですよ。岸さんは、どうですか。

でも保険料を滞納している人は、もらえないですけどね。
鈴木 実は私、手続きを間違いで、初め滞納していたんです。

一同 爆笑。
鈴木 督促状が来て、気がつき、自分で市役所へ行ってすっかり納めました。

司会 早く気がついてよかったですね。

岸 僕は高校のときから電気工事関係の仕事をしたというのが夢でしたので、仕事には満足しています。また、いい車がほしいとかマリンスポーツをしたいというようなこともあるのですが、やはりシニアリーダーの仲間や子供たちとワイワイやっているのが一番楽しい時です。

司会 鈴木さんは？

鈴木 私は子供のときからアメリカ留学が夢でした。実現できるように、英検一級を目指し、アルバイトをして資金をためています。ただ、二十歳を迎えて親から「そのあとのことも考えなさい」と言われるようになりました。

司会 結婚は？

鈴木 二十七過ぎからかな。(笑)
司会 最後にまちづくりへ皆さん

▽国際友好都市提携の検討が進められているオーシャンサイド市（アメリカ）

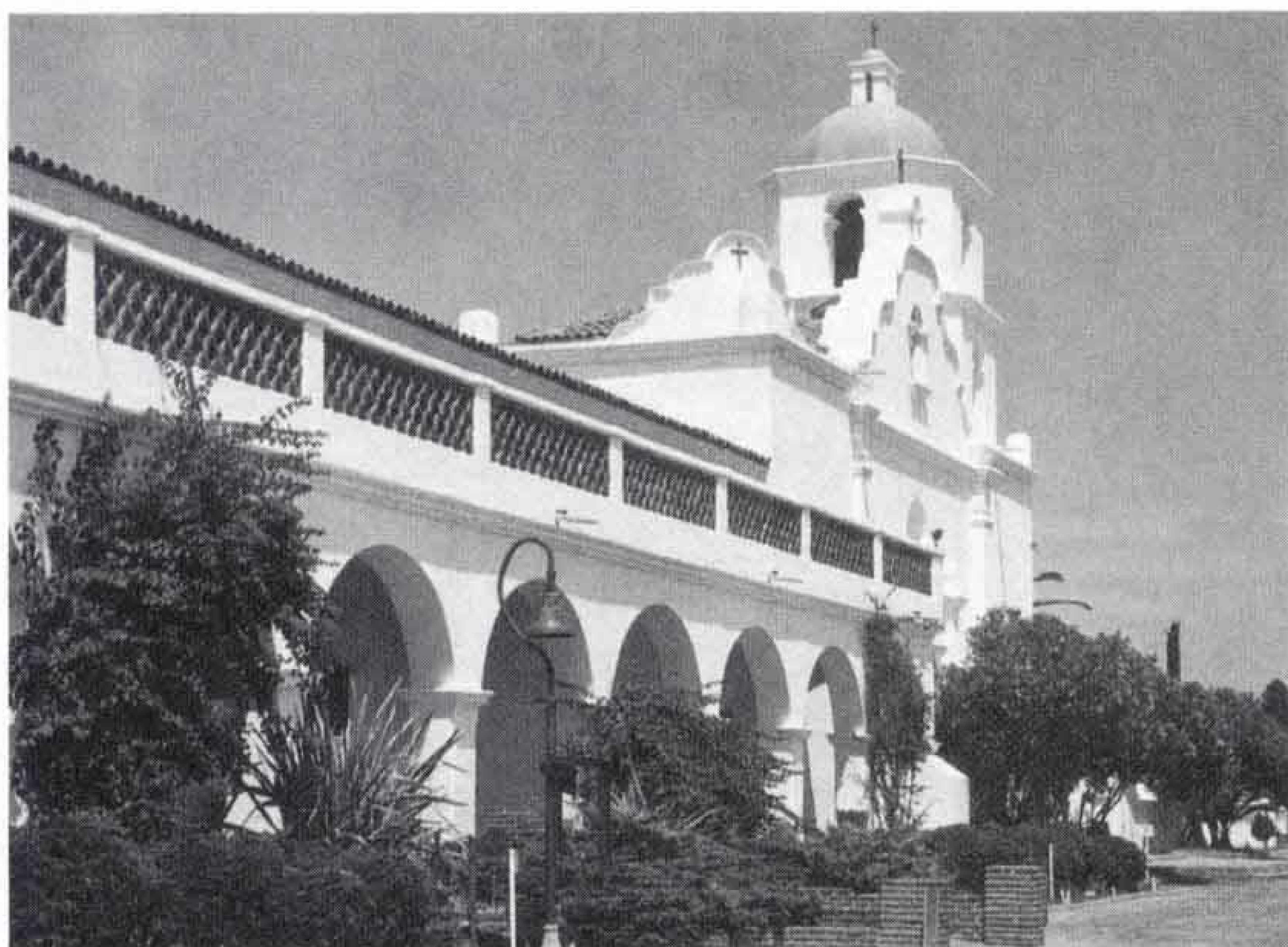

の御意見を。

岸 僕は海が好きですから、田子浦海岸をきれいにしてほしいです。泳げるようにできれば一番いいのですが、それが無理なら、市民の憩いの場にできないでしょうか。

司会 すてきですね。

鈴木 中学生のころ部活をしていると、オキシダント注意報が出て家に帰らなければならぬことがありました。今はそうひどくないと思いますが、工業の発展と住みよさが調和された街づくりを進めてほしいと思います。それから、文化の陥没地だなんて言われます

が、なんとかしたいですね。また、いろいろな国と国際交流を進めていただいて、市が主催で行事を持つてくれたら参加したいと思えます。ぜひ機会をつくってください。

司会 遠藤さんは？

遠藤 新富士駅ができて、お客さんがたくさん来るようになりませんが、これといった観光地がありません。駅には降りても通過してしまう人が多いようで、人を集めることのできる観光地があればなと思います。

司会 きょうはどうもありがとうございました。

ニ-ハオ

嘉興市経済視察団が来富

富士市の友好都市嘉興市の経済視察団が、1月20日から6日間滞在しました。一行は顧志培嘉興市経済委員会主任を団表とする6人で、公共施設を初め、各種企業や商店の視察、地元産業経済界代表との友好会議など精力的に交流を行いました。



△顧団長から鈴木市長(右)に記念品が贈られました



△豪快な一斉放水

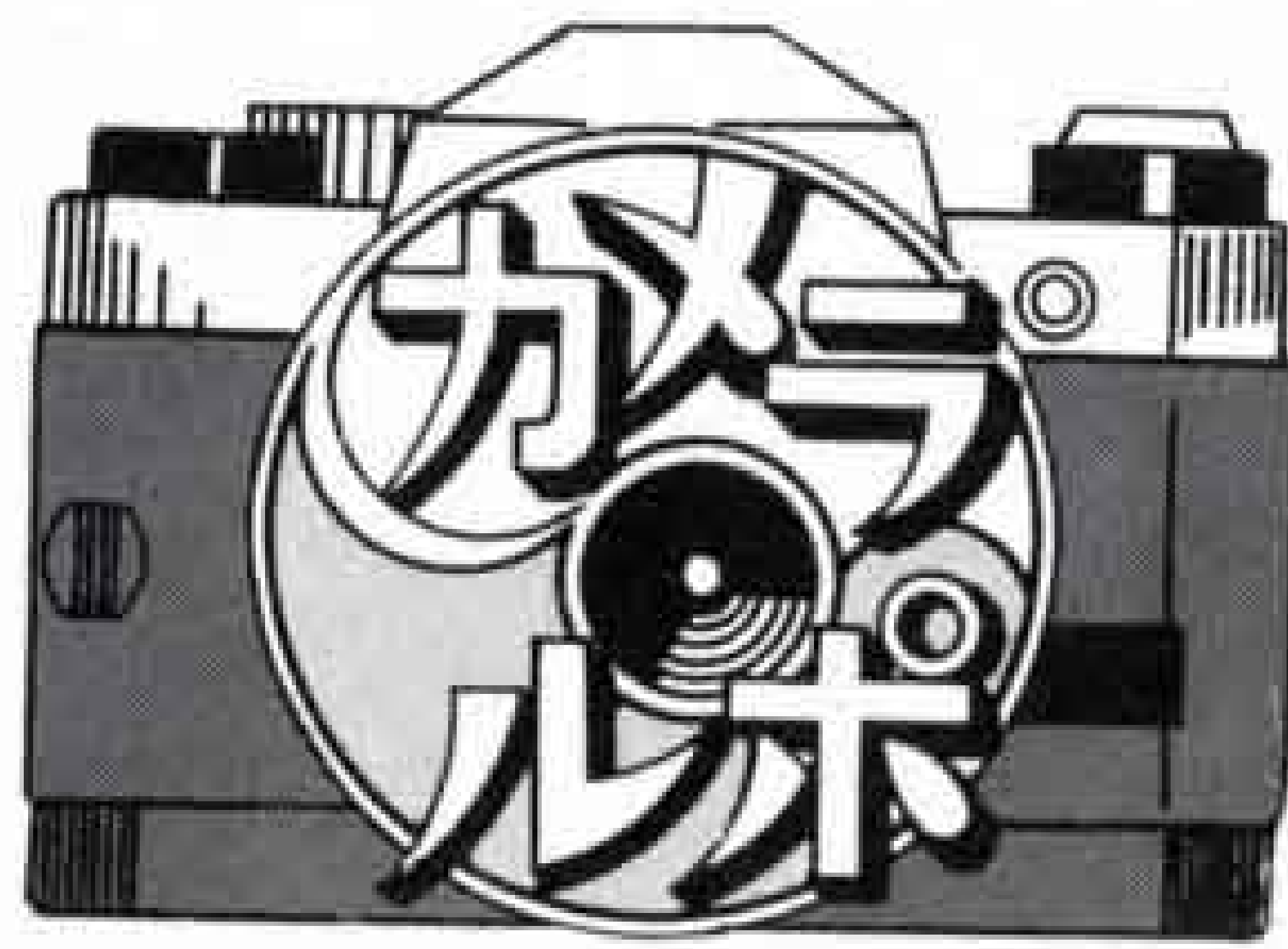

24時間戦っています。

|| 平成三年消防出初式 ||

一月十三日、新春恒例の消防出初式が行われ、市民の生命と財産を守る消防の力が披露されました。

市庁舎前の青葉通りには、消防団員や消防車がスラリと並び、寒風の中、整然と式典が進められました。

その後、消防音楽隊のドリル演奏やポンプ操法、ビルからの救助演技などが行われ、観衆の目をくぎづけにしました。



△ドリル演奏も楽しみのひとつ



△スピードが決め手

▽風がなく、たこ揚げは大変



富士南地区三世代交流福祉大集会

3,000人が集う

富士南地区をあげての「三世代交流福祉大集会」が、1月20日、富士川緑地で行われました。集まったのは、お年寄りから子供まで3,000人。みんなでファミリーマラソンやたこ揚げ、もちつき大会などを楽しみました。



△よーいドン

まちかど ネットワーク

お便りください

このコーナーは、皆さんの地域の話題を中心にお届けします。

お便りや出来事を広報広聴課☎51-0123内線2822へお寄せください。

市長への 手紙から

広報ふじに 再生紙の利用はできませんか。

古紙を原料とする再生紙の利用は、森林保護とごみの減量化に役立ちます。今回は、市政モニターOBの阿部正幸さん（厚原）からいただいた「広報ふじの再生紙利用」についてです。

〈市長への手紙〉



阿部正幸さん

環境保護の関心が高まっている中、再生紙の利用が叫ばれてきています。

他の市町村では、再生紙利用の一つとして、広報紙に利用しているようです。利点として、環境の保護はもちろん、紙の使用量の節約などがあります。欠点としては、印刷の写りが悪く、乾くのに時間がかかることなどがあるようです。県内では、県と浜松市、沼津市が広報紙に使用しているようですが、富士市はどうお考えでしょうか？

実施に向けて

検討します

〈市長の答え〉

市長への手紙ありがとうございます。

阿部さんの御意見のように環境

保護やごみの減量化という観点から、紙のリサイクルや再生紙の利用拡大は大変重要なことと考えています。

そこで、広報ふじの再生紙利用ですが、実施に向けた検討を進めています。本号の一部も試験的に再生紙で印刷を試みました。

印刷工程や紙のコスト等の問題もありますが、近々実現できると思います。

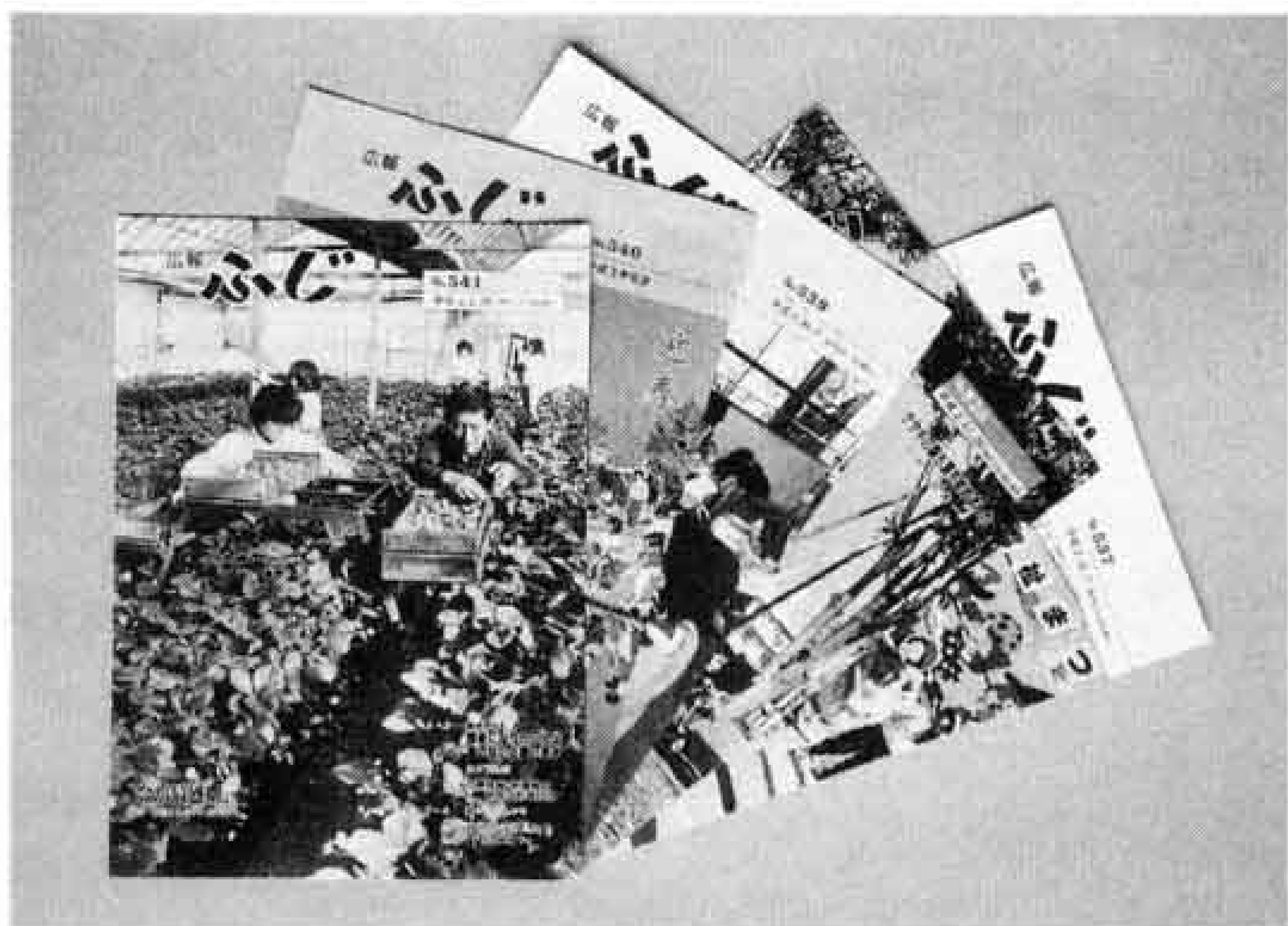

▷毎号六万六千部刷っています

わいわい広場

日韓親善小学生バレー大会



△韓国チームは実力もかなりのものでした

一月十三日、大淵バレーポールのスポーツクラブが、韓国の少年少女大会優勝チームと親善試合を行いました。両チームは四年前から毎年交流を続けており、韓国チームの来富は二回目。一行二十人は四日間の滞在中、ホームステイや大淵一小の訪問なども行い、友好を深めました。稲葉清美監督は「別れの時は泣いていた子も、バレーを通じて心の触れ合いもできました」と話してくれました。

牛乳パックを回収



△ソフトクリーム型です

牛乳パックは高品質の古紙です。原田公民館には、ソフトクリーム型の牛乳パック回収箱がお目見えしました。

パックを入れると「再資源を生かして地球の緑を守りましょう」と電子音でしゃべる仕組みになっており、公民館の名物になっています。回収箱は海岸に打ち上げられていた船のフイを加工した物で、電子部品は上和田の酒井康雄さんの協力によるものです。地球の環境問題が叫ばれる昨今、ぜひ御利用を。

スクエアダンスを楽しむ

陽気で明るいカントリー音楽にのって、輪になったり、向き合ったりするスクエアダンス。愛好者の皆さんが「富士レインボー」というサークルをつくり、毎週金曜日に富士公民館で練習しています。スクエアダンスの動きは、コーラー（指導者）のかけ声によって決まることから、みんなの息がピッタリと合うのが楽しみとか。詳しくは、富士公民館☎63-5211へ。



△女性の衣装は華やか

こんなところに 市民憲章

1. 富士山のように 強く正しく
きまりを守り
平和で安全な社会をつくります

平成2年 1日に5.1件の人身事故



△こうならないように

平成2年1年間に市内で発生した人身事故は1,875件、負傷者は2,295人で、いずれも過去最高を記録しました。これは1日当たり5.1件の人身事故があり6.3人のけが人が出たこととなります。反面、死者のみが前年と比べて8人減ったのは喜ばしいことです。

さて、県内ではことしに入って、交通事故死が史上最悪のペースでふえ続けています。交通事故はだれが遭っても嫌なもの。だれもが交通ルールを守り、愛情運転で安全な富士市をつくりたいものです。

▷姫野さんファミリー



「初めまして!! 市民一年生です!!
最初は面倒だったごみの出し方、でも、分別は大切ですね。
二月の札幌といえば「雪まつり」。富士で生まれ育った人には、寒さの想像もつかないのでは。今回は、札幌から昨年十月に転勤で靖国町(富士南地区)にみえた姫野毅さんのお宅に伺いました。」

姫野さんのお宅は、旭化成にお勤めの毅さん(三十二歳)と奥さんの勝恵さん(三十三歳)、長男の泰輝君(三歳)、次男の貴壮君(一歳)の四大家族です。
「姫野さんて珍しい名字ですね」
毅さん「出身は大分です、大分や宮崎には多いんですよ」
「札幌市はどんな街」
毅さん「二年間住んでいただけですが、大変いいところでした。最初は北の外れなんて思いますが、家の中は暖房がしっかりしていて暖かいし、夏は涼しい。都会なの

に、車でちょっと走れば大自然も満喫できます」
勝恵さん「札幌のど真ん中に住んでいたの、生活が便利でした」
「富士市の住み心地は」
勝恵さん「子供を育てるには札幌よりいいですね。小さい子は冬の間、外へ出られませんから。それに、富士市の人は親切で、人情味があります。お百姓さんから野菜をいただいたりするんですよ」
「行政の違いは」
勝恵さん「ごみの出し方が札幌では大ざっぱでした。分別収集は、最初面倒くさいと思いましたが、環境のことを考えると、大切なことですね。また、札幌市では、三歳になると週二回幼稚園の先生が地域に来てくれる制度があり、よい制度と思いました」
「市へ要望はありますか」
毅さん・勝恵さん「美術館がほしいですね。それから、家の周りには公園がないので、子供の遊べる広場がほしいと思います」



「広見文庫のおばさん」
宮崎久子さんが、広見文庫のボランティアを始めてから十一年。子供たちから「文庫のおばさん」と親しまれ、午後一時から四時までは、本の貸し出しや読み聞かせで過ごします。「かばんの中に、童話の本が二、三冊。いつも本と一諸です」
宮崎さんは、静かで穏やかな雰囲気の人。ゆっくり言葉を選びながら話します。本の読み聞かせのときも、「自然に話します。その方がなんだか、物語が直接子供の心に溶け込んでいくような気がしますから」。

人を愛え、人を育てる本を信じ
「広見文庫のおばさん」で頑張る

宮崎久子さん (中野)



「違」
「二年前、宮崎さんは県の婦人活動研修団員として、ニュージーランドを訪問。文庫のおばさんを行動に駆り立てたのは、一冊の本、「クシュラの奇跡」。
障害を持つ女の子クシュラが、両親の読み聞かせによって、次第に目覚めていく過程や、遠くに通えないクシュラたち六家族の子供たちのために学校をつくってくれた政府のことなど。
「違いを認め合い、こんな対応のできる国を見てみたかった。あこがれでした。富士市では、私が四人目。経費の半分は私費だから、大勢の人が参加できるように市の応援を期待します」。
「人」
「本は私の先生。私の子供たちも、本が育ててくれたと思っています。今の活動は、本への恩返しみたいなもの。あそこは楽しかったなあって、成長した子供たちがまた遊びに来てくれたら、とてもうれしい」。

16 17 18 19 20 21 22 23 24 25 26 27 28 29 30 31

☐は閉庁日です。

建築物防災週間

☎ 建築指導課 内線 2444

3月1日から7日まで、「建築物防災週間」です。

皆さんの建物は、火災や地震などの災害に対して安全でしょうか。屋根がわらや窓ガラス、外壁のタイルが落ちる心配はありませんか。

また、コンクリートブロック造りの古い塀など、倒れそうなものが敷地の周りにありませんか。

建物の安全点検をしてみましょう。

文化講演会

「話しことば」

とき 3月8日(金) 13:30~15:30

ところ 富士公民館 集会室

講師 けんみんテレビニュースキャスター 野中武彦氏

主催 南部ブロック公民館

問い合わせ ☎ 富士公民館 63-5211

下水道使用料を改定

☎ 下水道管理課 内線 2515

市は、下水道使用料を4月使用分から改定します。下水道使用料は、昭和60年度に単価改定して以来6年間据え置かれてきましたが、東部浄化センターの稼働に伴う維持管理費の増大等もあり、下水道財政の健全な運営を図るため改定することになりました。

項目	区分(排除汚水量)	改定額	現行額
基本料金	10立方メートル以下	700円	500円
従量料金 排除汚水量 1㎡につき	10立方メートルを超え 20立方メートルまでの分	70円	50円
	20立方メートルを超え 50立方メートルまでの分	80円	50円
	50立方メートルを超え 100立方メートルまでの分	90円	60円
	100立方メートルを超え 500立方メートルまでの分	110円	70円
	500立方メートルを超える分	120円	70円

沼津盲学校生徒募集

☎ 福祉課 内線 2317

募集人員 10人

修業年限 3年(あんま、マッサージ、指圧師の受験資格が得られます)

応募資格 中途失明者(視力0.3未満)

中学卒以上、県東部地区在住の人

18歳~50歳くらいまで

願書受付 2月12日(火)~20日(水)

問い合わせ 沼津盲学校 ☎0559-21-2099

女性からの提言発表会 参加者募集

☎ 富士振興センター 65-2102

「私が描く、あすのまちづくり」と題して、女性からの提言を募集しましたが、応募の中から代表者による発表と記念講演会を開きます。

とき 2月26日(火) 13:00~15:30

ところ ラ・ホール富士

テーマ 「地域づくりと女性のネットワーク」

講師 小桜義明氏(静岡大学教授)

定員 300人(先着順)

申し込み 2月20日までに、〒416 市内本市場441-1 富士振興センターへ。

SHIZUOKA インポート ニュービジネス フェア

とき 2月19日(火)~28日(木)

ところ 清水マリビル(清水市)

内容 北米・西欧各国のライフスタイル関連製品の展示と商談

問い合わせ 富士商工会議所 ☎52-0995

ダイヤル市政案内

声のお知らせ

☎52-1111

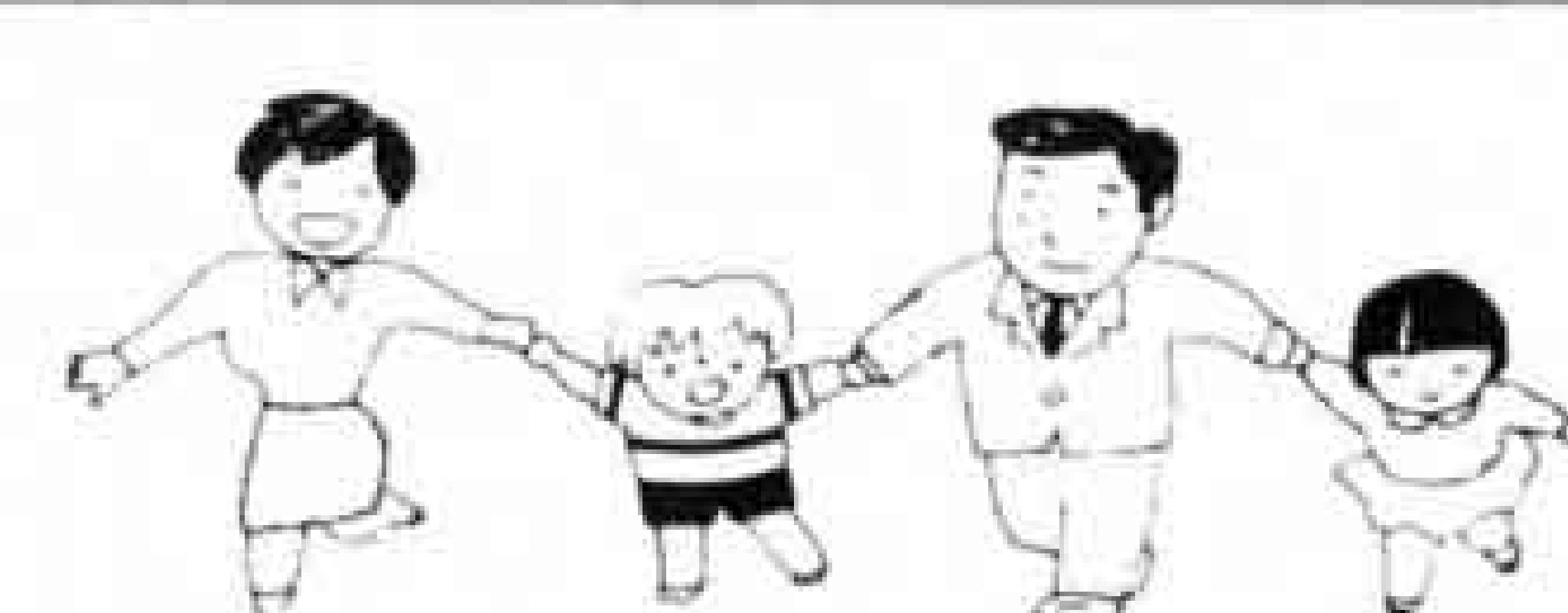

とき 2月16日~3月15日
ところ 富士税務署 ☎61-2460

正しくお早め
に
確定申告は

市営二子団地入居者募集

☆団地所在地 市内中野522-1 ☆入居予定日 4月上旬

☆申し込み、問い合わせ 建設部管理課 内線2494

種別	戸数(予定)	構造	家賃(予定)	敷金
1種	22戸	鉄筋コンクリート 3階建 (6.6.6DK)	3万8,000円	家賃の3ヵ月分
2種	8戸	鉄筋コンクリート 3階建 (6.6.4,5DK)	2万6,000円	〃

受付 2月14日(木)~2月28日(木)(土曜日と日曜日は除く)

資格 ●親族2人以上で入居する人(4月に婚姻予定の人も含む) ●市内に住所または勤務先のある人 ●持ち家のない人 ●入居する人の収入が法の基準に該当する人 ●市税を滞納していない人
※各戸に物置、1台分の駐車場付き。給湯設備はありますが、ふろおけは各自持ち込み。

*市営住宅入居の収入基準が、2月から引き上げられました。

年間所得-(同居家族数×35万円) = 11万5,000円~19万8,000円以下.....第1種
12 11万5,000円以下.....第2種

●第1種



●第2種



暮らしのたより

3月- 1 2 3 4 5 6 7 8 9 10 11 12 13 14 15

パーキンソン病医療 生活相談会

☎ 保健婦人センター 64-8991

パーキンソン病または、その心配のある人のために無料検診と相談を行います。

とき 2月24日(日) 13:00~16:00

ところ 保健婦人センター

相談員 宇尾野公義先生(国立静岡病院名誉院長)・土居一丞先生(東静岡クリニック院長)

問い合わせ 佐野茂雄 ☎21-3496

国民年金に学生も すべて加入を

☎ 国民年金課 内線 2346

いままで学生は、20歳を過ぎても任意加入でしたが、年金制度が変わり平成3年4月から20歳以上の学生も必ず国民年金に加入することになりました。

今月末に、はがきによる調査を行いますので、ご協力をお願いします。

入札参加申請を受付

☎ 管財課 内線 2787

市の建設工事や物品などの入札、見積り合わせの「参加申請書」(平成3年度追加)の受け付けをします。参加を希望する業者は、参加申請書(管財課にあります)を提出してください。

受付期間 3月1日(金)~11日(月)

民話テレホン サービス

☎53-1111

2/12~24

長通の石護さん 富士中

悪徳商法に御用心



お金があって、恋人がいて、だれからも好かれてたいあなた/そんな生活を実現したいのは、よくわかるけど、キミの夢を食いものにする悪い大人も多くなってきて肝に銘じておこう。

相談受付時間

- 平日 9:00~16:00
- 土曜日 9:00~12:00

消費生活センター相談室
☎64-8996

暮らしのコーナー



我が家のアイドル

応募写真が多いため、掲載ができています。しばらくお待ちください。



杉山恭子ちゃん S.60.8.19生
昂太郎ちゃん H.1.7.27生 父・紳一郎 母・朋子(今泉)
「兄弟で、ハイ・チーズ」

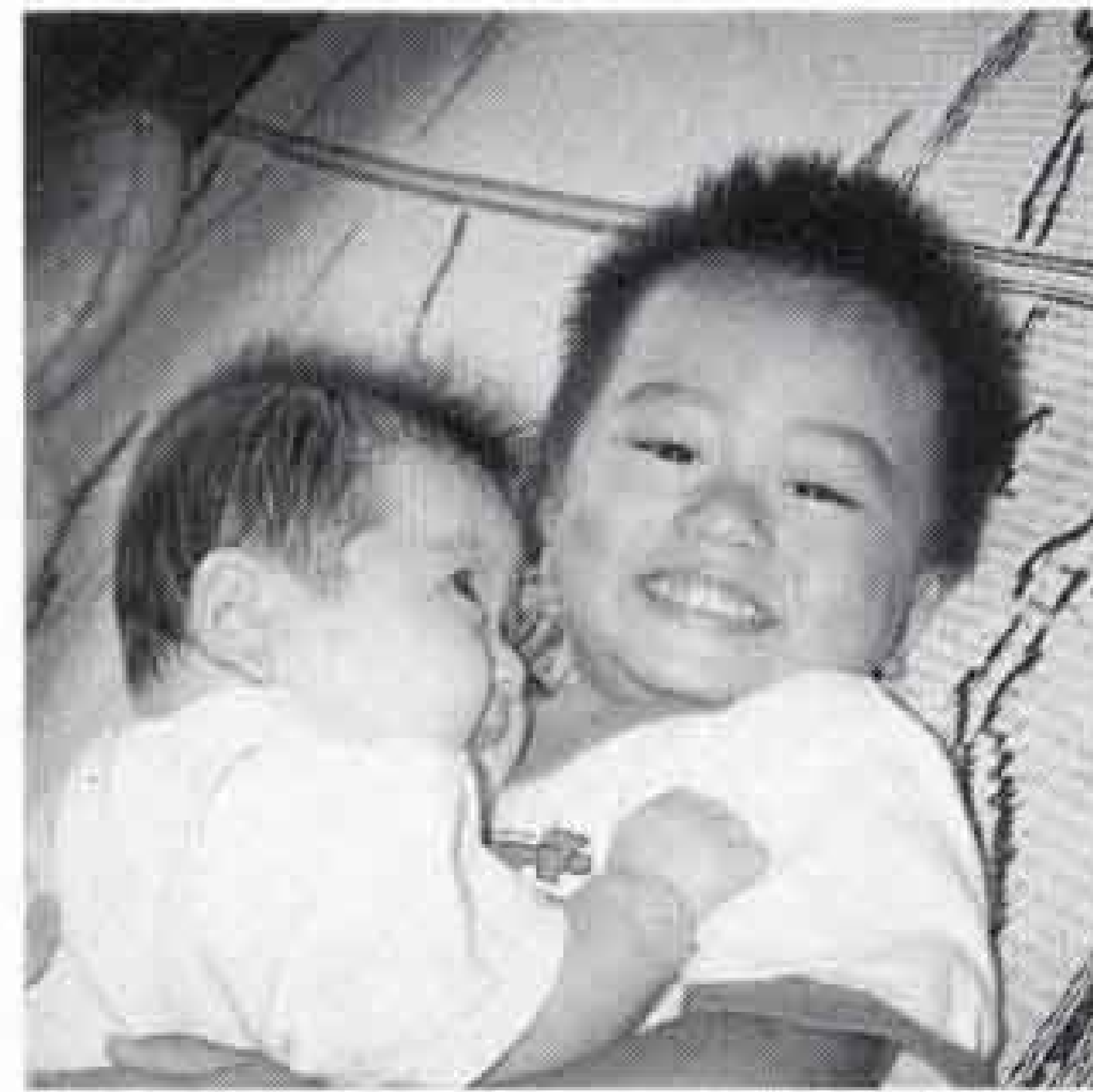

畔柳貴大ちゃん S.63.10.1生
涼子ちゃん H.2.5.30生 父・聡 母・敬子(今泉)
「妹をしっかりとっこしてあげてネ」

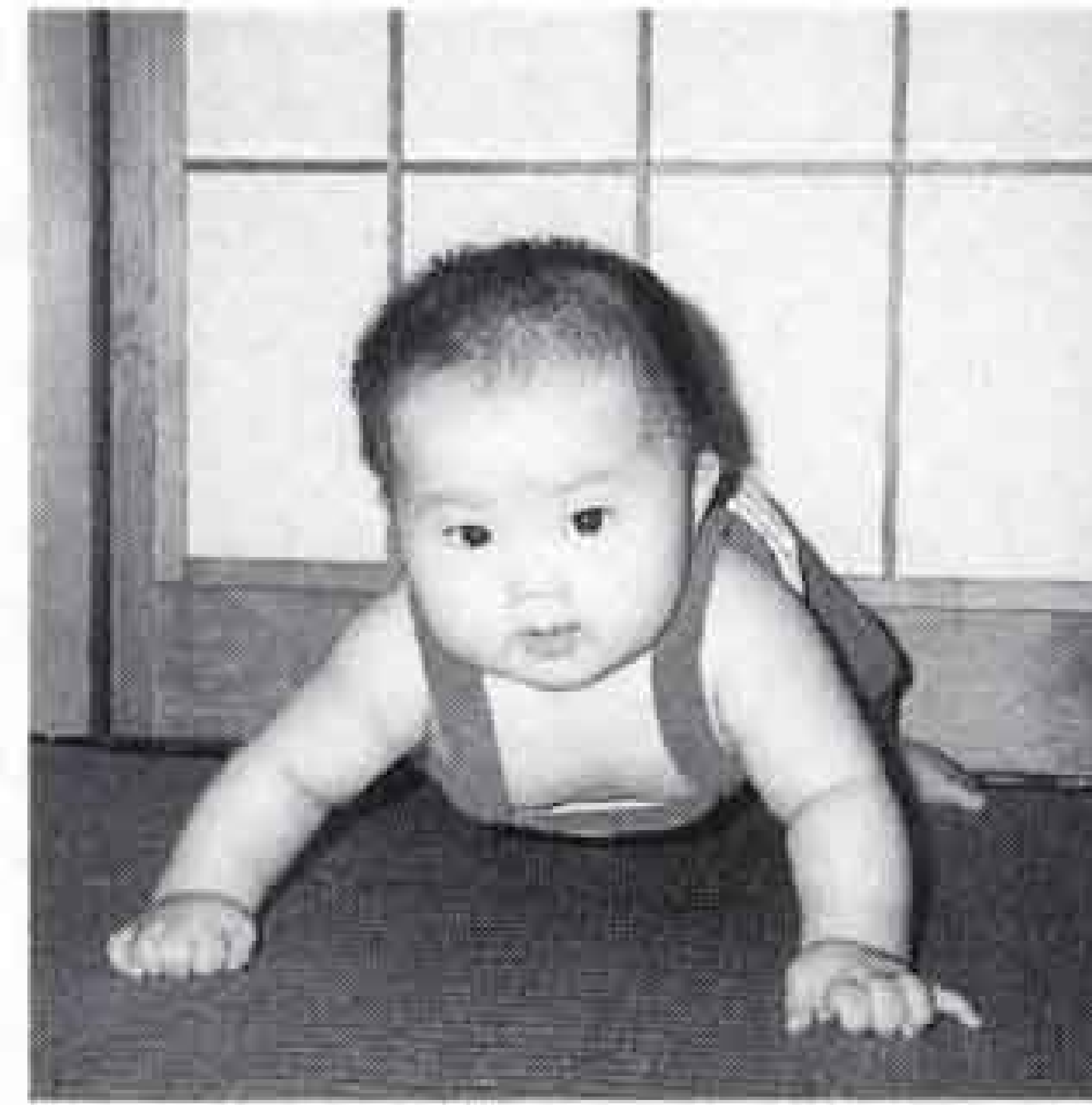

井出雅子ちゃん H.2.2.23生
父・雅之 母・幸子(入山瀬)
「わたし、おうちをにぎやかにするのよ」



佐藤雄亮ちゃん H.2.4.6生
父・光春 母・信子(五味島)
「ぼく、雄ちゃん。いま、ごきげんなんだ」

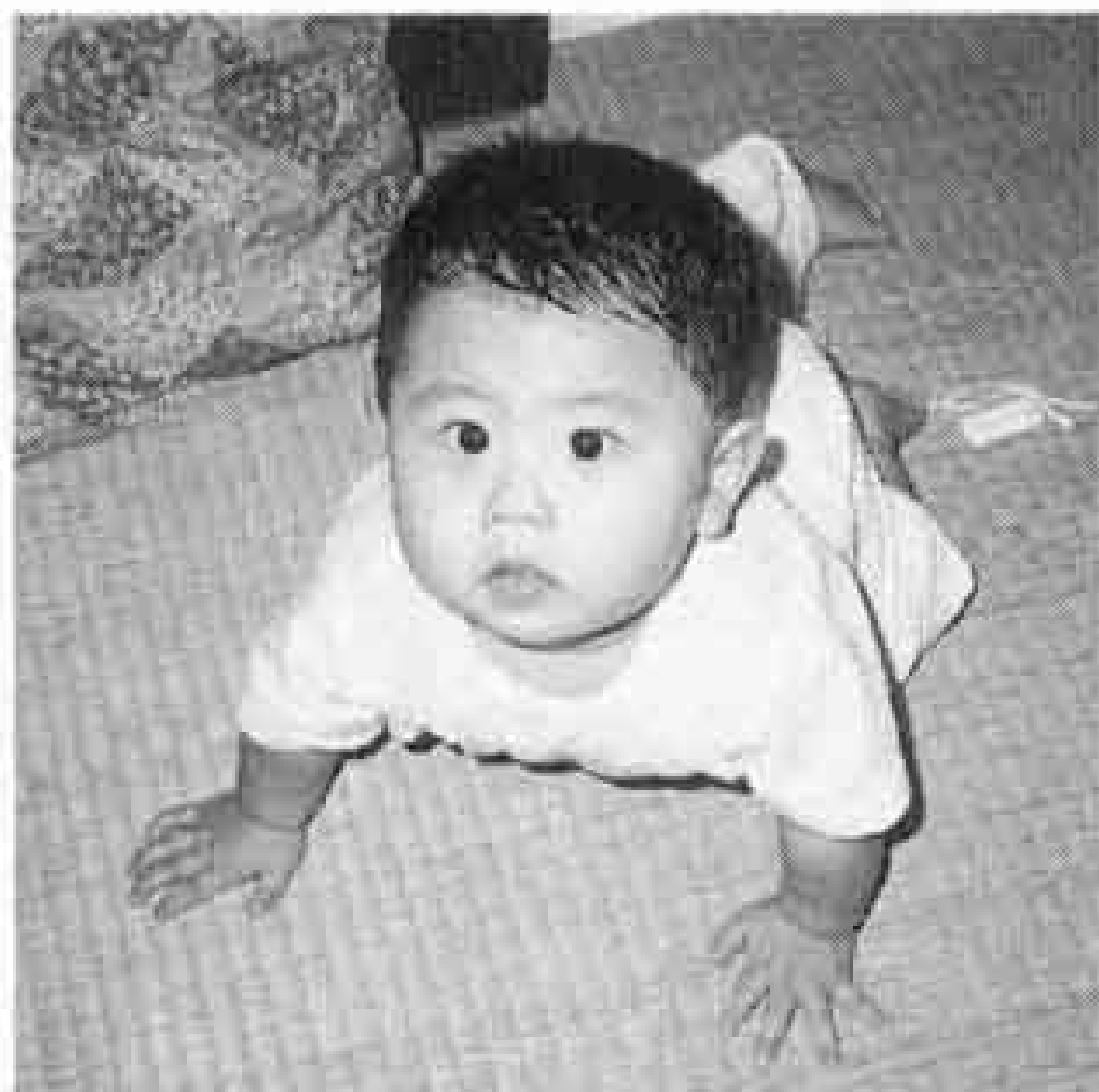

栗田拓実ちゃん H.1.12.15生
父・智章 母・咲子(伝法)
「ぼく、毎日家中を探検するのが日課だよ」



鈴木舞ちゃん H.1.6.18生
父・秀夫 母・深雪(松本)
「なかよしの、ウサギちゃんのいすに座りハイポーズ」



黒井貴弥ちゃん H.1.9.27生
父・克利 母・あけみ(浅間本町)
「ぼく、上手にお手々があげられるよ」



増川由真ちゃん H.1.12.23生
父・和芳 母・育美(依田橋)
「わたしネ、パパにそっくりなのよ」

☐ は閉庁日です。

国民年金保険料の 出張徴収と年金相談

☎ 国民年金課 内線 2344

市と社会保険事務所(☎61-1900)は、国民年金保険料の出張徴収と年金相談を行います。

保険料の納め忘れや年金のことで相談のある人は御利用ください。時間は各会場とも10:00~15:00です。

月 日	会 場 (公民館)
2月25日(月)	吉原、伝法、広見
" 26日(火)	今泉、原田、元吉原
" 27日(水)	富士見台、大淵、富士市農協須津支所
" 28日(木)	吉永、富士、田子浦
3月1日(金)	富士南、富士駅南、鷹岡
" 4日(月)	岩松、天間、丘

農業委員会委員選挙人 名簿をお見せします

☎ 選挙管理委員会 内線 2770

今年は、農業委員会委員の選挙が行われる年です。

この名簿に載っていないと農業委員会委員選挙の投票もリコールもできなくなります。掲載されているかどうか、期間内にお確かめください。

また、選挙権や被選挙権のある人で登録申請をしなかった人や、異議のある人はこの期間中にお申し出ください。

縦覧期間 2月23日(土)~3月9日(土)
縦覧場所、問い合わせ 市選挙管理委員会事務局

軽自動車の名義変更 廃車手続は3月末までに

☎ 税務室諸税担当 内線 2355

軽自動車税は、毎年4月1日現在で課税されます。バイクなどを、他人に譲って名義変更をしなかったり、紛失や不用のバイクなどを廃車手続をしないでそのままにしておくと税金がかかります。手続は、3月中に済ませてください。なお、年の中途での軽自動車などの購入には課税されません。また、廃車の場合も還付はありません。

◆手続の場所

☆原動機付自転車(125cc以下)・小型特殊車は

…税務室市民税、諸税担当1番窓口

☆二輪の軽自動車(126cc~250cc)は

…県自動車会議所内軽自動車協会

(沼津市原) ☎0559-66-9772

☆二輪の小型自動車(251cc以上)は

…県陸運支局沼津検査

登録事務所(沼津市原)

☎0559-66-1130

☆軽自動車(軽三輪、軽四輪)は

…県軽自動車協会(長泉町下土狩)

☎0559-88-3847

◆軽自動車税の納期 5月31日

◆身体・精神障害者の減免について

身体障害者や精神障害者もしくは精神障害児が所有(18歳未満の障害者と生計をともにする人が所有する場合も含む)する軽自動車などで、要件を満たす場合は、1台に限り減免を受けることができます。減免申請は、納税通知書を持って納期限の7日前(5月24日)までにしてください。



2月は、子宮がんの 強化月間です

☎ 保健婦人センター 64-8992

2月は、子宮がんの強化月間です。自覚症状があつてからでは遅いのです。早期発見のため、この機会にぜひ受けましょう。

ところ 市内産婦人科病医院

対 象 30歳以上の女性

費 用 頸部 800円

頸部・体部 1,700円

* 70歳以上の人は無料です。

* また、富士見台、大淵地区の人は、検診車による集団検診を行います。

日 程

月 日	会 場	受 付 時 間
3/1(金)	富士見台公民館	13:15~14:15
3/4(月)	大淵公民館	13:15~14:15

ガス機関、ガソリン機関 設置の届出

☎ 公害課 内線 2072

ガス機関、ガソリン機関(燃料の燃焼能力が重油換算で、1時間35リットル以上のもの)が、新たに大気汚染防止法のばい煙発生施設に追加されました。このため、排出基準が適用されるとともに、届出が必要となりました。

届出期限

☆新設(平成3年2月1日以降に設置する施設)については、工事着手の60日前まで。

☆既設(平成3年1月31日以前に設置した施設)については、平成3年2月1日から30日以内。

園芸コーナー

やさしい ＊ ＊ ＊

＊ ＊ ＊ 肥料の知識

私たちが、毎日栄養のことを考えて食事をしているように、植物も栄養をバランスよくとらなければなりません。

植物に必要な栄養成分にはいろいろありますが、特に必要なものが、窒素(N)、リン酸(P)、カリ(K)です。

そのほかに必要な栄養素として、カ

ルシウム、マグネシウム、鉄、硫黄、マンガン、ホウ素がありますが、ナス科、ウリ科、マメ科などの植物を連作しない限り施す必要はありません。

* 窒素(N)の働き

「葉肥」と呼ばれ、枝葉を大きく育てる働きがあります。

* リン酸(P)の働き

「実肥」や「花肥」と呼ばれ、開花、結実に役立ちます。

* カリ(K)の働き

「根肥」と呼ばれ、新しい根の発育を助け、

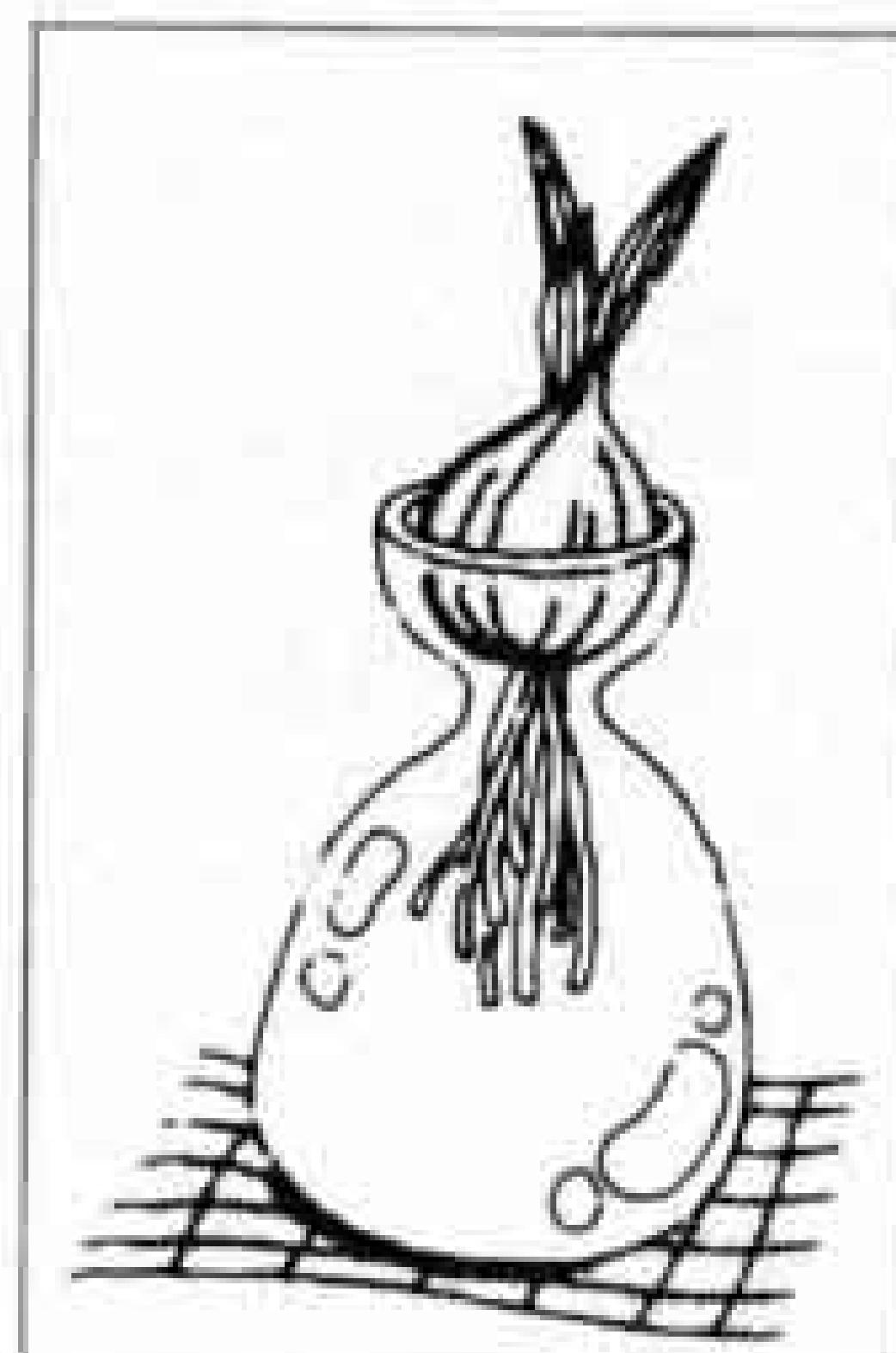

根張りをよくする効果があります。

ですから、観葉植物や葉菜類には窒素肥料を、花ものや実ものにはリン酸を、球根草花や根菜類にはカリ肥料を施すようにします。

市販されている肥料の表示で、「10-10-10」というのは、窒素(N)、リン酸(P)、カリ(K)が100%の中にそれぞれ10%(10%)ずつ入っているという意味です。

人間に「腹八分目に医者いらず」のことわざがあるように、植物にも同じことが言えます。

注意書きをよく読んで、肥料過多にならないよう注意しましょう。

暮らしのたより

3月 - 1 2 3 4 5 6 7 8 9 10 11 12 13 14 15

第5回 市民綱引き選手権大会

☎ 文化体育課 内線 2723

力よりチームワークが決め手の綱引き。コミュニケーションの和を広げるために、奮って御参加ください。

とき 3月10日(日) 8:30~
ところ 富士勤労者体育センター

競技種目

- ☆一般男子の部 (8人の合計体重が、560kg以下)
- ☆一般女子の部 (8人の合計体重が、480kg以下)

チーム編成 1チーム12人 (監督1、マネージャー1、選手8、補欠2)
*ただし、選手が監督やマネージャーを兼ねてもよい。

対象 市内在住、在勤の人
参加料 1チーム500円(保険料含む)
申し込み 3月2日までに、参加料を添えて文化体育課へ。

田子の浦マラソン大会

☎ 文化体育課 内線 2723

とき 4月14日(日) 9:00~
ところ 柏原海岸
種目 20km・10km・5km
対象 男子は30歳以上・女子は20歳以上の人

参加料 2,500円
★参加料は、申込書と一諸に現金書留で送ってください。
★申し込んでから参加できなくなっても、払い戻しはありません。

申し込み 3月15日までに、〒417 市内伝法2555-13 田子の浦マラソン事務局(青木靖則方)へ。



16ミリ映写技術者養成講習会

☎ 市立富士南公民館 64-3632

とき 3月3日(日) 9:00~15:30
ところ 富士南公民館(富士南小西側)
対象 市内在住で18歳以上の人
定員 40人
内容 映写機の原理構造・操作・実技とペーパーテスト
持ち物 筆記用具・昼食・写真(上半身でライカ判2枚)

受講料 無料
◇講習会を修了すると、16mm映写技術者認定証を交付します。この認定証があれば、市所有のフィルムや映写機を無料で貸し出します。

申し込み 2月23日までに、富士公民館(63-5211) 駅南公民館(63-2625) 富士南公民館(64-3632) 岩松公民館(63-5210) 田子浦公民館(63-5209)の各公民館へ。

水道の凍結防止

☎ 水道部業務課 内線 2531

立春を過ぎても、2月は急に寒くなる日があります。水道管やメーターが凍ったり、破裂したりすると大変です。水道の凍結防止に努めましょう。

- ◆水道管の凍結防止
露出した水道管には、防寒材か古くなった毛布や布きれを、きれいに巻いてください。
- ◆凍結した場合の処置
水道管が破裂したら、すぐメーター器のバルブを締めて、市の指定水道工事店へ、またメーターが破損した場合は、水道部業務課へ御連絡ください。

盆栽教室

☎ 文化体育課 内線 2722

とき 3月10日(日) 10:00~15:30
ところ 富士公民館第1研修室
定員 50人

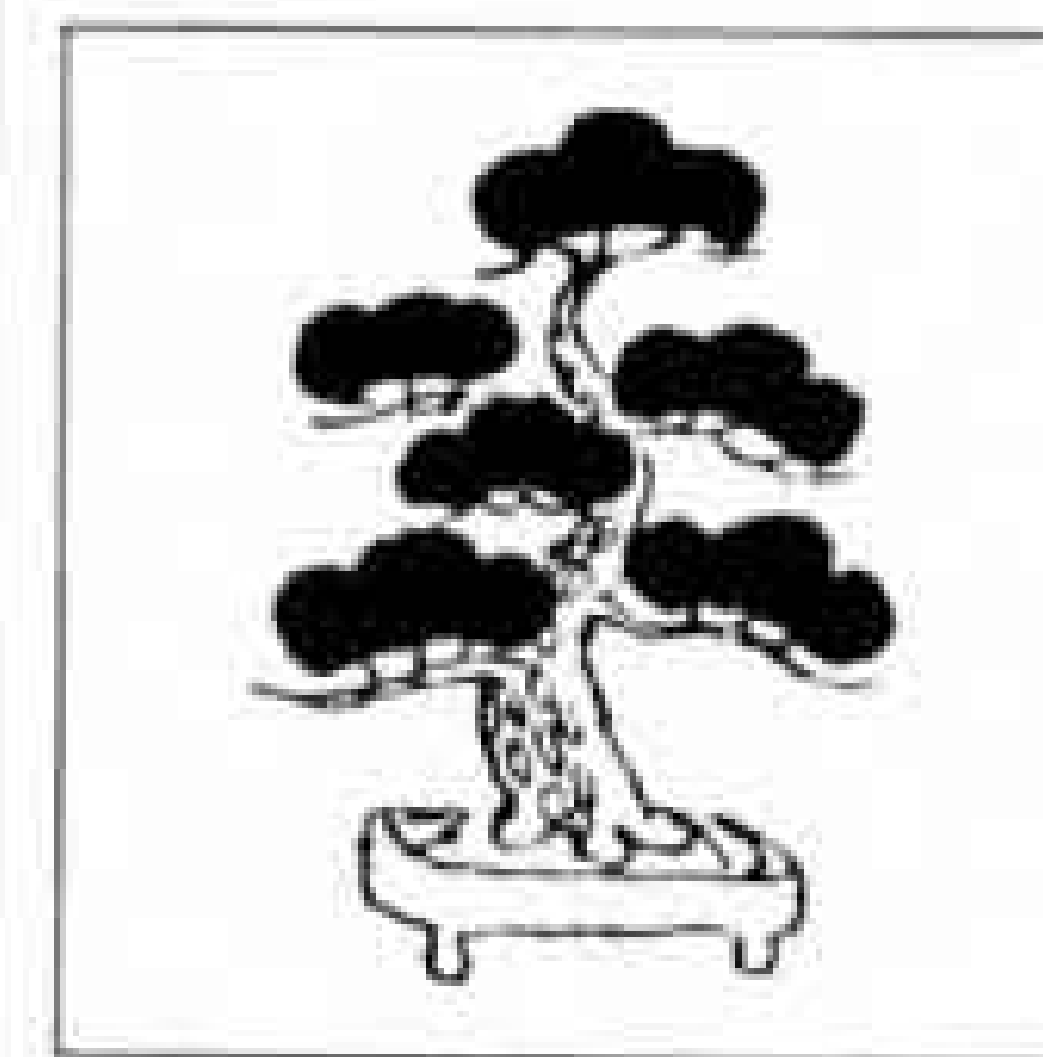

内容 盆栽の基礎理論と実技
持ち物 未手入れの盆栽・昼食
指導料 1,000円

申し込み 2月25日~28日までに、文化体育課へ。

生涯学習推進市民会議(仮称)委員の募集

☎ 社会教育課 内線 2716

富士市生涯学習推進本部は、生涯学習を推進するための調査や研究、また具体的に施策の推進に当たる市民組織として、仮称「富士市生涯学習推進市民会議」を設置します。生涯学習に理解と熱意のある人を募集します。

募集定員 5人
応募資格 市内に在住、在勤の成人
応募方法 生涯学習推進についての考え方を400字詰め原稿用紙に2枚と、住所、氏名、年齢、職業、電話番号を記入して社会教育課へ。
締め切り 3月5日(火)

◆今月の納税◆

国民健康保険税 第6期

納期 2月15日(金)~28日(木)
(納税はお早目に)

2月の休日当直医

内科 救急医療センター 51-0099 津田
小児科

◆2月10日(日)
外科 松本整形 71-2570 久沢
" 中根クリニック 21-7520 一色
眼科 天神眼科医院 23-7050 富士宮
産婦人科 遠藤産婦人科 52-1941 吉原3
柔道整復 渡辺接骨院 61-0548 平垣

◆2月11日(月)
外科 渡辺整形クリニック 61-0655 川成島

外科 渡辺病院 51-3751 錦町1
産婦人科 米山病院 52-3060 吉原4
柔道整復 佐野接骨院 52-0774 吉原4

◆2月17日(日)
外科 川村病院 61-4050 中島
" 寺元医院 53-2367 浅間本
眼科 中島眼科医院 72-0011 久沢
産婦人科 中島産婦人科 51-4188 青島町
柔道整復 望月接骨院 61-2090 平垣

◆2月24日(日)
外科 檉村医院 63-8881 柚木

外科 秋山外科 34-0075 富士岡
眼科 安藤眼科医院 26-8833 富士宮
産婦人科 長谷川産婦人科 53-7575 吉原5
柔道整復 下村接骨院 35-3663 大瀬

※歯科は歯科医師会館☎53-5555です。

平日夜間及び休日当直医の
問い合わせは……

☎51-9999

ふるさとの昔話

千鳥町の人助け稲荷のキツネ

今回は前回に引き続き、千鳥町（富士南地区）の「人助け稲荷」について、地元石川雅也さん（五十四歳）に伺いました。



流れ着いた稲荷さん

昔々のことです。富士川がはらんとし、千鳥町の一带も水浸しになりました。地区の人々が逃げ込んだ小高い場所の林には、お稲荷さんが流れ着きました。村人たちはありがたがって、「よくおいでくださいました。どうぞ、この土地の守り神になってください」と、ほこらを建ててお祭りしました。それで、この島を稲荷島と言うようになったと言われます。また、いつのころからかキツ



▷人助け稲荷



▷石川さん

ネも多く住むようになりました。このキツネたちに村人はよくだまされましたが、ひどく憎んだり、いじめたりすることはありませんでした。と言うのも、キツネはお稲荷さんの使いですし、キツネに助けられたこともあったからです。

ごちそうのはずが…

ある夜、四軒屋の熊さんが宮島のお祭りによばれての帰り道、お稲荷さんの前を通りました。横の川では、夜のことですから姿は見えませんが、魚がいつ

ばいいるらしく、ガシャガシャ音がしていました。「ようし、いっぱい取ってやろう」

と熊さんは、赤飯やらおすしの入ったお重をそばに置いて、川にザブザブ入っていきました。ところが魚は一匹もいません。「おかしいなあ。こりやあキツネに化かされたかな」と思っ

て、お重を持って帰りました。

家に帰って、お重をおかみさんに渡して、びっくり仰天。

「お前さん、こりやあ、どうい

うわけだい」お重の中身は何と、土と石ころだったのでした。熊さんは歯

あなたの生活便利メモ ⑨

緊急時の保育を始めました

市は一月から「緊急保育サービス事業」を始めました。これは、お母さん（保育している人）が急病や事故などで、子供をみれない場合、緊急・一時的に子供を保育園で預かる事業です。児童課の鳥居恒雄主査は「市内の公・私立三十二園全園で行っています。保育時間は原則として八時三十分から十六時三十



分（土は十二時）まで。使用料は四歳以上児の場合、一日七百三十円です。また、あわせて週二・三回パートで働いているような人のための保育サービスも始めました。ただし、この保育は天間の富士わかば保育園のみで、使用料等は同じです」と利用を呼びかけています。詳しくは児童課内線二三二八へ。

こちら編集室

新成人はればれトークでの余談。司会の鈴木奈緒美さんは仕事柄とてもスマート。ところが、高校卒業ごろまでは、とても太っていたとか。エアロビクスの練習を始めた途端、

3ヵ月で15kgやせたとの話に一同「ウッソー」。でも本当。規則正しい生活と適度な運動をすれば、だれでもそれなりにやせるとのこと。あなたもいかが？



遊々タイム

.....③

【カラオケ】

「年に、こだわり過ぎちゃあいませんか？」と、パワー全開で活躍中なのが、石田隆さんを会長と

する富士岡波脇町老人会「榮寿会」の皆さん40人。

会費はただ。運営費は、お茶を売ったり、しめ飾りづくりで賄います。しめ飾りは、品物の確かさや、手づくりの暖かさが大評判。

昨年は、今までのカラオケセットでは飽き足らず、レーザーディスクをそろえました。カラオケ専門の増井茂作さん（75歳）は、宴会ともなれば席の暖まる暇ありません。カラオケで、みんなの遊び心がひとつになると、若さが2倍にも3倍にもなるんです。