

広報

ふじ

No.539

平成 2.12.5 (毎月5日・20日発行)

もういくつ寝ると お正月

～富士見台公民館でミニ門松づくり～



2～4

財政事情の公表

5

年末年始のお知らせ

6・7

まちかどネットワーク

8・9

カメラルポ

10・11

暮らしのたより

12

ふるさとの昔話

健康で文化的な

富士市の家計簿をのぞいてください

私たちが納めた税金は、どのように使われているのでしょうか。市は市の財政事情を皆さんに知っていただくため、毎年6月と12月の2回、「富士市の財政」を公表しています。

今回は、平成元年度の決算状況と平成2年度上半期の執行状況をお知らせします。

平成元年度一般会計 【一般会計とは市税収入を主な財源として、福祉・教育・道路・消防などに使われる会計です。】

歳入			
会計年度内(4/1~翌年3/31)に入ってきたお金			
科目別	収入	金額	構成比
総額		592億8,207万円	100%
市税 (市民税・固定資産税など)	368億2,473万円		62.1
市債 (国や銀行から借りたお金)	42億3,872万円		7.2
諸収入 (預金利子など)	34億6,515万円		5.9
国庫支出金 (国の補助金など)	29億6,600万円		5.0
繰越金 (前年度からの繰越金)	29億4,692万円		5.0
地方譲与税 (国から地方に譲与されるお金)	22億1,880万円		3.7
県支出金 (県の補助金など)	19億4,483万円		3.3
分担金及び負担金(施設入所者の負担金など)	15億 498万円		2.5
使用料及び手数料 (施設の使用料など)	10億8,840万円		1.8
自動車取得税交付金 (県からの交付金)	6億4,274万円		1.1
その他	14億4,080万円		2.4

歳出			
会計年度内(4/1~翌年3/31)に支出したお金			
科目別	支出	金額	構成比
総額		560億 24万円	100%
土木費 (道路や河川の整備など)	136億7,146万円		24.4
教育費 (学校整備や社会教育など)	121億9,586万円		21.8
民生費 (社会福祉など)	73億6,681万円		13.1
衛生費 (ごみ処理や病気の予防など)	52億6,062万円		9.4
総務費 (庁舎管理や人件費など)	49億6,839万円		8.9
公債費 (借りたお金を返す)	46億 585万円		8.2
労働費 (働く人のためなど)	21億2,406万円		3.8
農林水産業費 (農林業や水産業のためなど)	19億 197万円		3.4
消防費 (消防、水防など)	18億9,076万円		3.4
商工費 (商・工業の発展のためなど)	15億5,228万円		2.8
議会費 (議会のため)	4億5,604万円		0.8
災害復旧費 (災害の復旧のため)	614万円		—

財源別歳入

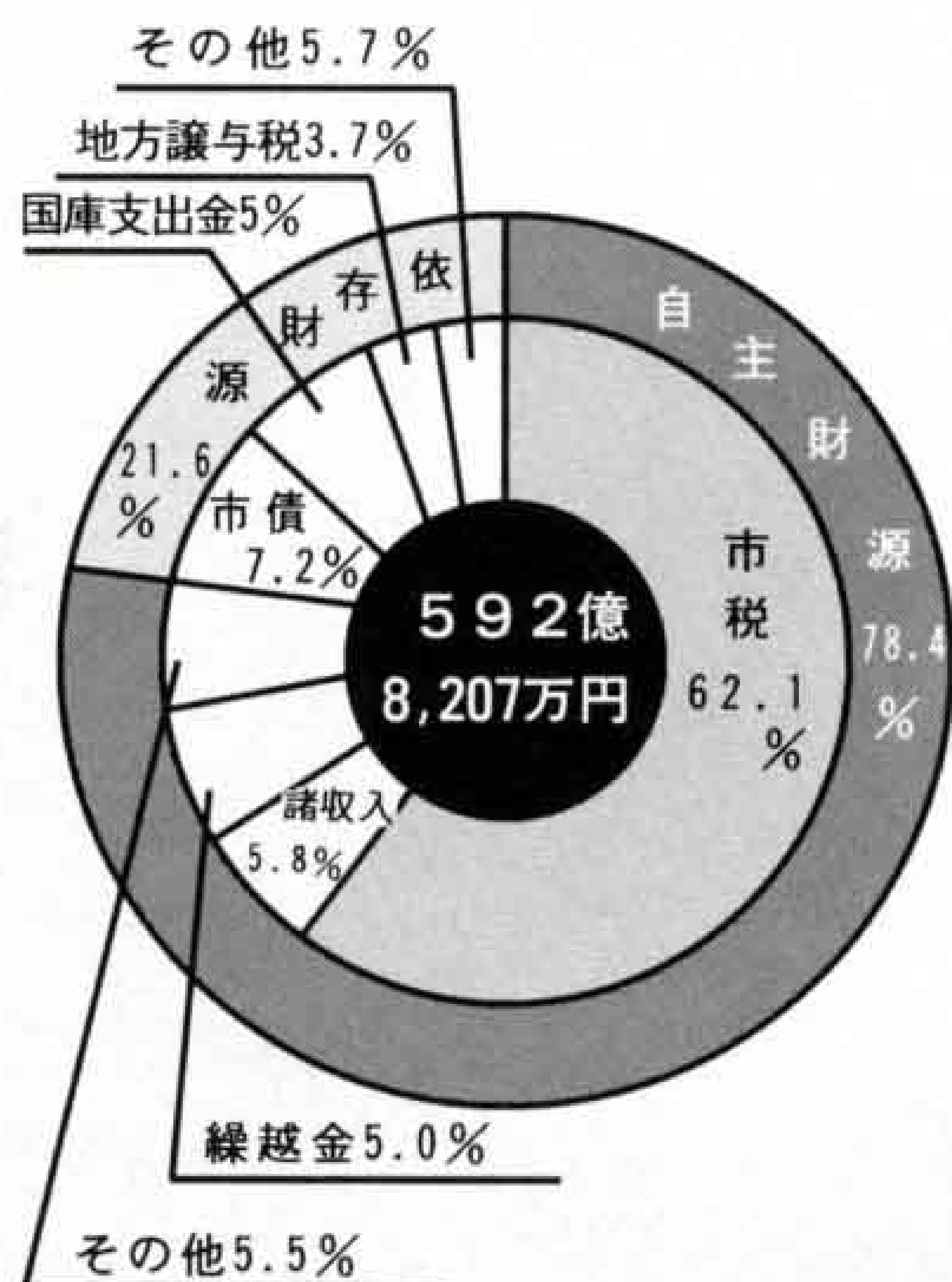

平成2年度一般会計予算と執行状況

(上段：予算額
下段：執行額)

市 税	379億1,990万円 207億7,317万円
市 債	44億3,779万円 0
繰越金	32億1,360万円 32億1,360万円
諸 収 入	31億9,086万円 4億6,787万円
国 庫 支 出 金	26億1,481万円 6億6,271万円
地 方 譲 与 税	22億5,200万円 1億5,903万円
県支出金	17億9,333万円 2億6,310万円
そ の 他	43億3,771万円 23億7,794万円

歳入

平成2年度
予算の
執行状況

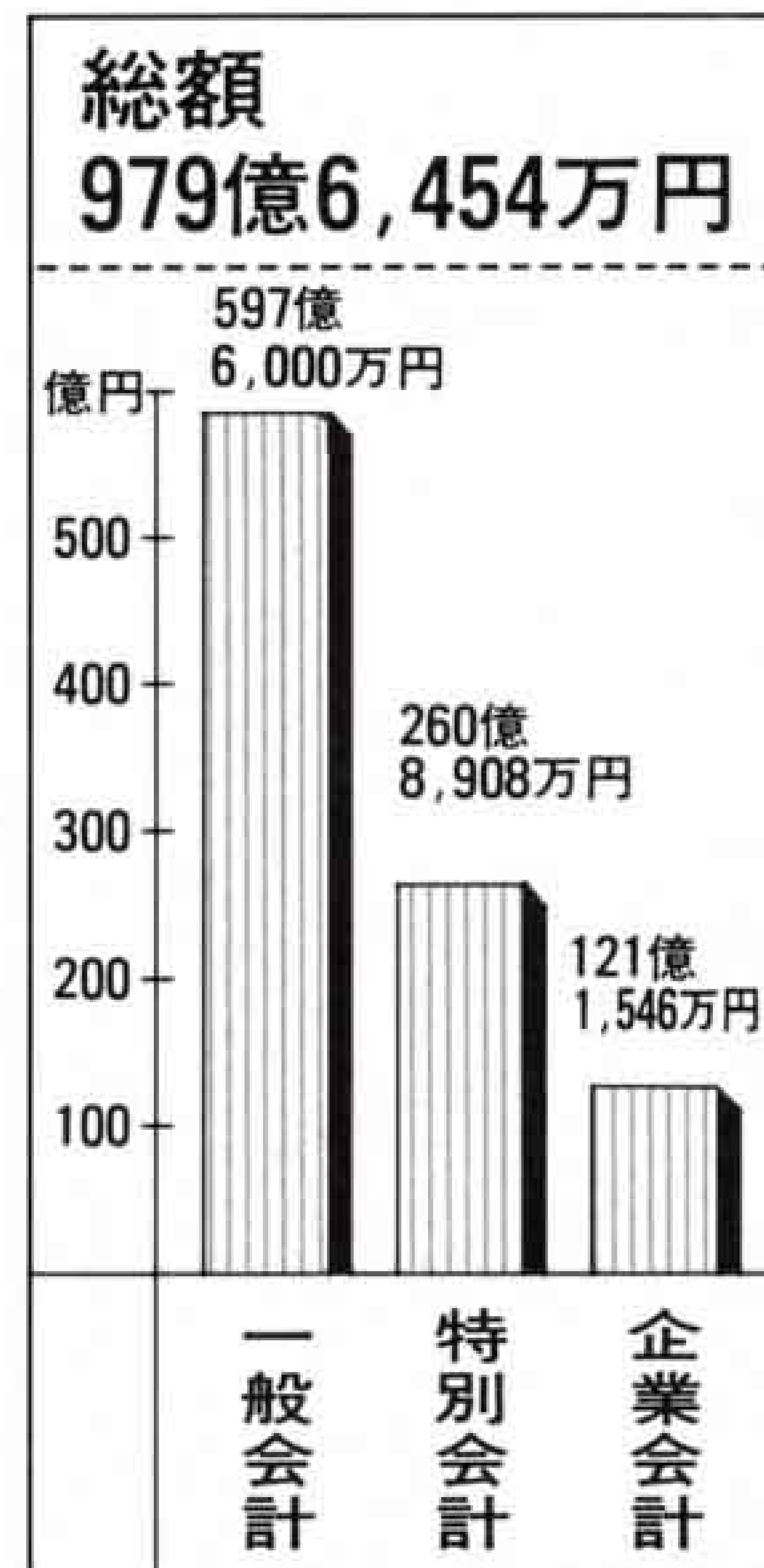

一般会計は追加補正し597億円に

平成二年度の予算額は、二回の追加補正を含め、九月三十日現在で、上の表のように総額で九百七十九億六千四百五十四万九千九百九十九円となっております。一般会計は、当初予算五百七十五億五千万円に対して二十二億一千万円が追加補正されました。歳入では、市税収入が、三百七十九億一千九百九十九万円で、全体の六三・五%を占めています。

歳出

63億2,713万円 35億5,702万円	その他
21億5,184万円 8億8,323万円	消防費
48億3,744万円 13億7,526万円	公債費
54億4,642万円 19億7,662万円	総務費
57億 327万円 27億3,424万円	衛生費
78億5,335万円 35億 745万円	民生費
134億8,713万円 42億 17万円	教育費
139億5,342万円 36億9,982万円	土木費

平成元年度の企業会計決算

企業会計は、民間企業と同様に独立採算を原則とする事業について設

けられた会計で、水道事業と病院事業の2会計があります。

◆病院事業



収入合計	80億9,927万9,453円
医業収益	71億4,486万4,634円
医業外収益	9億5,441万4,819円
支出合計	80億2,315万8,565円
医業費用	74億1,187万7,526円
医業外費用	6億1,128万1,039円
純利益	7,612万 888円

◆水道事業

収入合計	26億2,710万8,548円
営業収益	23億7,464万6,176円
営業外収益	2億5,246万2,372円
支出合計	22億 322万8,345円
営業費用	17億8,227万5,631円
営業外費用	4億2,095万2,714円
純利益	4億2,388万 203円

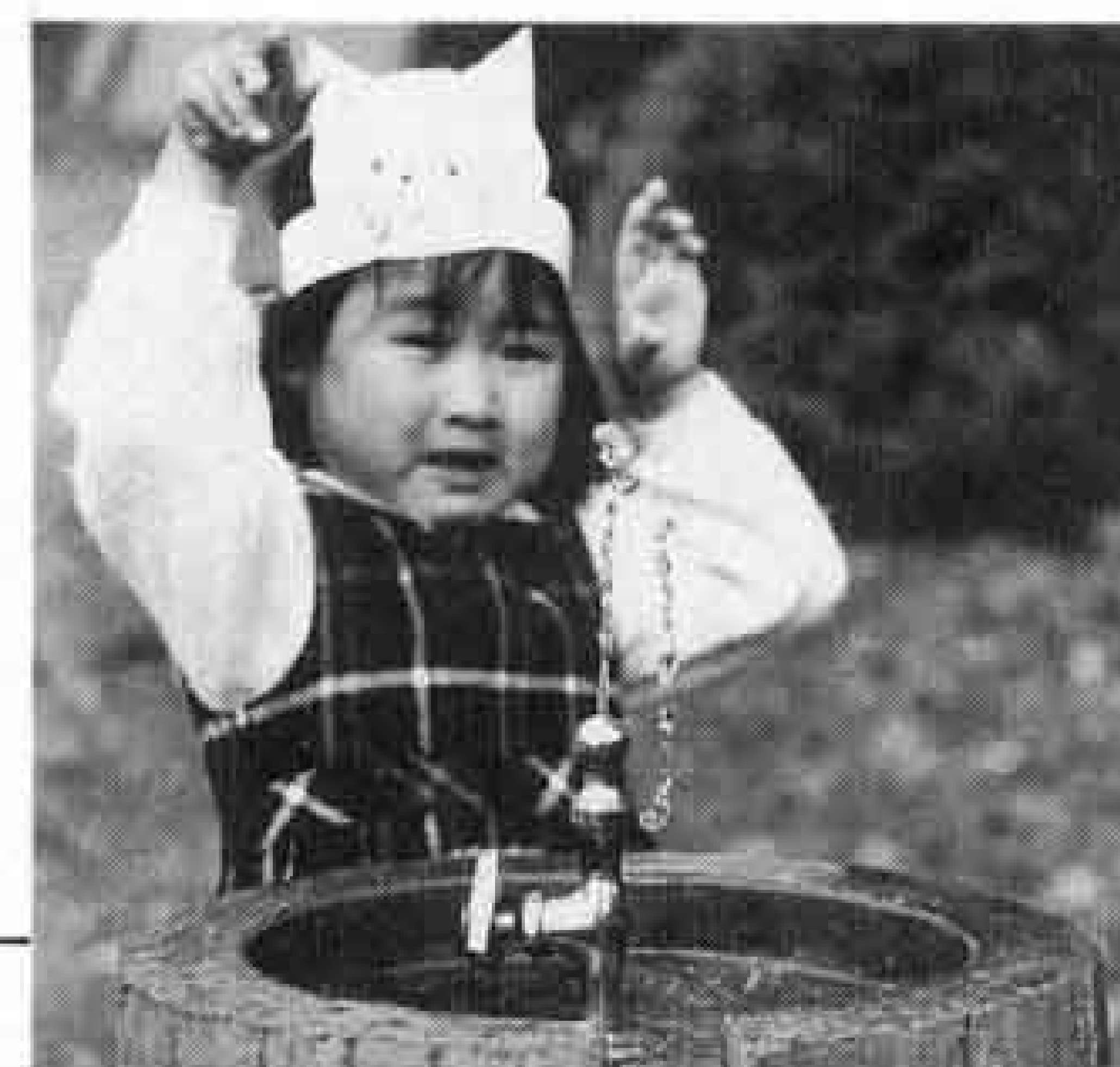

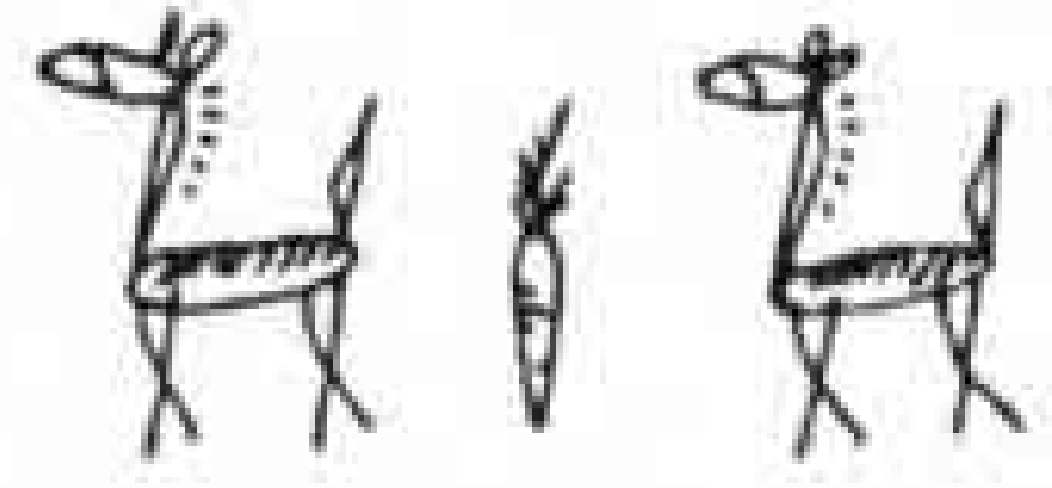

年末年始のお知らせ



テレホンサービス

サービス名	電話
市政案内	52-1111
民話テレホン	53-1111
火災情報	52-1181
救急医療情報	51-9999
公設卸売市場市況	53-2323

し尿収集日程

12月30日(日)～1月4日(金)は休みます。この間に収集予定日となっている区域は、収集日を変更します。

地区	収集日			
	吉原	富士	鷹岡	元吉原
1/1	12月23日	12月25日		12月27日
1/2	" 29日	" 26日	12月24日	" 28日
1/3	" 24日	" 27日	27日	-
1/4	29日	" 28日		-

吉原衛生運輸 ☎52-5113 (吉原)
 富士衛生運輸 ☎61-0768 (富士)
 タカオエイセイ ☎71-3539 (鷹岡)
 マツナガ ☎33-0230 (元吉原)

業務案内

	12月	25	26	27	28	29	30	31	1月	1	2	3	4	5	6
市庁舎内の事務、公民館															
市民会館・文化センター															
庭球場・弓道場・相撲場															
温水プール															
勤労者体育センター															
富士球場															
社会福祉センター (広見荘等)															
図書館															
博物館															
青少年相談所															
ラ・ホール富士															
保健婦人センター															

※ — は、業務を休む日または利用できない日

くらしのコーナー

12月は消費者被害防止キャンペーン期間中!



年末の慌ただしい毎日です。毎年この時期には、悪質商法による消費者被害が多くなります。被害者にならないよう気をつけましょう。

相談受付時間

- 平日 9:00～16:00 消費生活センター相談室
- 土曜日 9:00～12:00 ☎64-8996

12月・年末年始の当直医

内科 救急医療センター 51-0099 津田
 小児科

◇12月9日(日)

外科 神谷外科 61-5900 川成島
 " 快明堂医院 51-0301 中央1
 眼科 安藤眼科医院 26-8833 富士宮
 産婦人科 池田産婦人科 21-2228 石坂
 柔道整復 望月接骨院 61-2090 平垣

◇12月16日(日)

外科 川村病院 61-4050 中島
 " 中根クリニック 21-7520 一色
 眼科 小森眼科医院 52-1526 緑町
 産婦人科 望月産婦人科 34-0445 西比奈
 柔道整復 岩山接骨院 33-1751 鈴川

◇12月23日(日)

外科 渡辺整形クリニック 61-0655 川成島
 " 柳沢クリニック 21-8788 伝法
 眼科 つるか眼科医院 63-1090 水戸島
 産婦人科 谷産婦人科 61-0039 八幡町
 柔道整復 清接骨院 71-3177 入山瀬

◇12月24日(月)

外科 戸田医院 63-5213 川成島
 " 渡辺病院 51-3751 錦町1
 産婦人科 武田産婦人科 63-5122 宮島

柔道整復 朝岡接骨院 52-2876 今泉1

◇12月29日(土)

外科 松本整形 71-2570 久沢
 " 米山病院 52-3060 吉原4
 眼科 安藤医院 26-8833 富士宮
 産婦人科 長野医院 61-1907 柚木
 耳鼻科 よねやま耳鼻科 53-6885 永田1
 柔道整復 堀田接骨院 21-7505 広見本

◇12月30日(日)

外科 佐野整形 71-6200 天間
 " 秋山外科 34-0075 富士岡
 眼科 加藤医院 34-0011 比奈
 産婦人科 遠藤医院 52-1941 吉原3
 耳鼻科 中央病院 52-1131 高島
 柔道整復 駅南望月接骨院 61-3405 上横割

◇12月31日(月)

外科 望月整形 61-8075 本市場
 " 快明堂医院 51-0301 中央1
 眼科 阿部医院 61-5810 松岡
 産婦人科 北西医院 61-0119 本市場
 耳鼻科 植木医院 61-7087 加島
 柔道整復 藤原接骨院 21-3309 神戸

◇1月1日(火)

外科 川村病院 61-4050 中島
 " 芦川病院 52-2480 中央2

眼科 朝岡医院 52-0745 今泉

産婦人科 中島医院 51-4188 青島
 耳鼻科 カタ医院 53-5166 伝法
 柔道整復 丸山接骨院 61-4720 森島

◇1月2日(水)

外科 檜村医院 63-8881 柚木
 " 渡辺病院 51-3751 錦町
 眼科 天神医院 23-7050 富士宮
 産婦人科 長谷川医院 53-7575 吉原5
 耳鼻科 児玉医院 52-1861 吉原4
 柔道整復 田迎接骨院 61-5490 柚木

◇1月3日(木)

外科 宮下医院 61-0376 平垣本
 " 柳沢クリニック 21-8788 伝法
 眼科 高山医院 27-2406 富士宮
 産婦人科 窪田医院 61-3100 平垣
 耳鼻科 大谷医院 61-1860 水戸島
 柔道整復 中村接骨院 61-1073 横割

※ 歯科は歯科医師会館 ☎53-5555 です。

平日夜間及び休日当直医の
 問い合わせは……………

☎51-9999

まちかど ネットワーク

お便りください

このコーナーは、皆さんの地域の話題を中心にお届けします。

お便りや出来事を広報広聴課☎51-0123内線2822へお寄せください。

市長への 手紙から

SF商法を被害が出る前に 取り締まっ

無料で物を配り、催眠状態で高額商品を売りつけるSF商法。被害が後を絶ちません。今回は、市政モニター村田暁美さん（鈴川中町の「SF商法の取り締まり」についてです。

〈市長への手紙〉

先日、私たちの町内の近くで、車庫を借りきってSF商法を行っているのを見かけました。

本当は無料配布の物につられるのが悪いのですが、中にはそんな人ばかりではないと思われま

私が見かけた人たちは、若い人四・五人に両側から挟み込まれ、黙って通り抜けられる状態ではありませんでした。特にお年寄りがねらわれていたようでした。

消費生活センター相談室は、悪徳商法に引っかけた場合の相談のようですが、強引な商法を見かけた場合、通報などで警察では取り締まらえていないでしょうか。

どしどし情報提供を

〈市長の答え〉

御指摘のとおり、最近の相談の中でお年寄りをねらったSF商法に関する件数がふえています。



村田暁美さん

センターでは、相談の受付・処理はもちろんのことですが、それ以前に、悪徳商法の情報が入ると実態を調査し、市の関係課と連絡をとりながら、町内会・老人クラブ等へ公会堂の貸し出し、会場への出入りについて注意を呼びかけるなどの指導を行っています。

また、警察とも常に連携を持ち、取り締まりを依頼するなど、消費者保護に努めています。強引な商法でお年寄りが困っているときなど、警察署の防犯少年課へ通報していただければ、警察の立場で処理していただくことができます。

〈SF商法〉 主としてお年寄りをねらった悪徳商法。まず日用雑貨品を「無料」「格安で販売」などと書いたチラシを配って人を集めます。初めはチラシどおりに、矢継ぎ早に品物を出し、手を挙げさせて客に渡します。これを、何度か繰り返し、「タダ」「安い」という観念を植えつけたところで、高額商品を売りつけます。

わいわい広場

中学生が一斉美化活動



▷近藤君(左)と吉野さん(右)

「魅せろ、我らの中学生パワ―」をスローガンに、十一月十一日、市内十四校の中学生が午後二時から一斉に町の美化活動を行います。

鷹岡中二年の近藤秀俊君と吉野明日香さんは、生徒代表として各校と連携をとり、活動を進めてきました。一人は「空き缶を拾うことで、捨てなくなるのでは。また、中学生同士の連帯感も生まれると思います」と元氣いっぱい。

農林業調査を二十五年



渡辺光雄さん

厚原東の渡辺光雄さん(六十八歳)は、十二月十一日、世界農林業センサス功労者として農林水産大臣表彰を受けます。

農林業センサスは、農林業の現状を把握する大切な調査で、五年に一度行われています。渡辺さんは昭和四十年から六回連続して調査に従事し、優秀な結果を残したのはもちろん、他の調査員の指導的役割を果たしてきました。「農家の形態も随分変わったなあ」と二十五年を振り返って一言。

テニスで輝かしい成績



日置映正君

福岡県で行われた国体のテニス少年男子で、静岡県を二十一年ぶり二度目の優勝に導いた日置映正君(中桁・日大三島高二年)。

ことしは、全国選抜室内ジュニア優勝、全日本選手権二位など輝かしい成績を上げ、六月にはイギリスのウィンブルドン選手権ジュニアの部にも参加しました。攻撃的なテニスが身の上で「どこまでやっても完成がない」とテニスの魅力を語ります。来年は慶応大学へ進む予定。中央での活躍が期待されます。

こんなところに 市民憲章

1. 富士山のようにたくましく
働くよろこびをもち
健康な家庭をつくります

中体連の市長杯を授与

野外活動やスポーツは丈夫な体をつくり、健康をはぐくみます。

中学生のスポーツ大会といえば中体連。ことしも各中学校の名誉をかけて熱戦が繰り広げられました。そして、種目ごとの成績に優勝5点、2位3点、3位1点と点数をつけ、総合得点も競われています。市長杯は、総合得点の優勝チームに贈られるもので、ことしは、男子が柔道・サッカーなど4種目で優勝した田子浦中、女子がバスケット・駅伝など3種目で優勝した吉原北中に授与されました。



△十一月二十日の授与式

初めまして!! 市民一年生です!! カキのおいしい広島、 生ジラスに挑戦してみたい。

今回は、富士見台四の西川俊雄さんのお宅。四月に広島市から転勤でみえました。「本当にウチじやなきやダメ?」と謙虚な西川さんに、ずうずうしくもおじゃましました。

西川さんちは、ジャトコにお勤めの俊雄さん(四十二歳)と奥さんの順子さん(三十八歳)、長男貴俊君(五歳)、長女美貴ちゃん(四歳)、次男裕俊君(二歳)の五人家族です。

広島市はどんな街

俊雄さん「人口が百万人を超え、政令指定都市です。私たちは安芸区というところに住んでいました。気候は富士市よりちょっと寒いような気がします」

富士市の印象は

順子さん「なんととっても富士

山、部屋から寝ていても見えるなんて……。何年後かは広島へ帰るので、子供のよい思い出になると思います」

住み心地はいかがですか

俊雄さん「住みよいところですが、においは時々気になりますね」
順子さん「物価が少し高くありませんか。また、広島ではごみの出し方について、チェックが厳しく、収集の人が中身まで調べます。可燃物の日に不燃物が入っていると持っていつてもらえませんでした。富士市は、ビニールなども可燃物

広島といえればカキですが…

順子さん「酢ガキやカキフライ、なべものなどおいしいですよ。こちらでは生ジラスが有名ですが、まだ食べたことがありません。ゆで落花生は抵抗がありました」
俊雄さん「富士の方言「ら」は広島「じゃけん」よりやわらかく聞こえるとか。「そうずらか」



△左から美貴ちゃん、順子さん、貴俊君、俊雄さん、裕俊君

「随筆の部」で、市民文芸賞を
2年連続受賞

小池ヒロ子さん

(柚木)



市 市民文芸賞を連続受賞。
「六十歳くらいの男性を想像するみたいですよ。私の文章って、話しながら、とてもおもしろそうに笑う小池ヒロ子さん。昨年に引き続きいて、ことしも随筆の部で市民文芸賞を受賞しました。」

昨年の作品は、晩秋の実相寺境内とその裏の岩本山に登り、自然と一体化できた喜びを描いた「この身に秋を」。ことしは、末期がん患者たちが短冊に託す「生」への血を吐くような叫びを描いた、「七夕」。

「連続受賞は、ラッキーだったと思います。審査員の先生と、波長が合ったということでしょうか。」



自分の書いたものがどこまで通用するのか、これからが怖い」
熟の時を待つもの。

完 随筆は、原稿用紙で七枚が基準。小池さんは締め切り間際に胸の内にあふれ出すものを一気に書き上げます。書かれたものは、むだな飾りを省いた、書かずにはいられなかった事だけ。

また、人となりがあるまま表れるのも随筆。小池さんの作品の中には、いろいろなものが同居しています。スケールの大きい男性的な面やきちようめんさや温かさや――。

「本当は、好奇心の塊だし、そそっかしくて忘れんぼうなんです。だから、ゆっくりと物事を見るようにしています。ゆっくり考える。ゆっくり歩く。それだけで、新しい発見ができます」。

今、小池さんの心の中に住みついた「新しい発見者たち」が、ふつふつと完熟し、次の出番を待っています。

☆ベーゴマ 竹馬 なわとび ヨーヨー

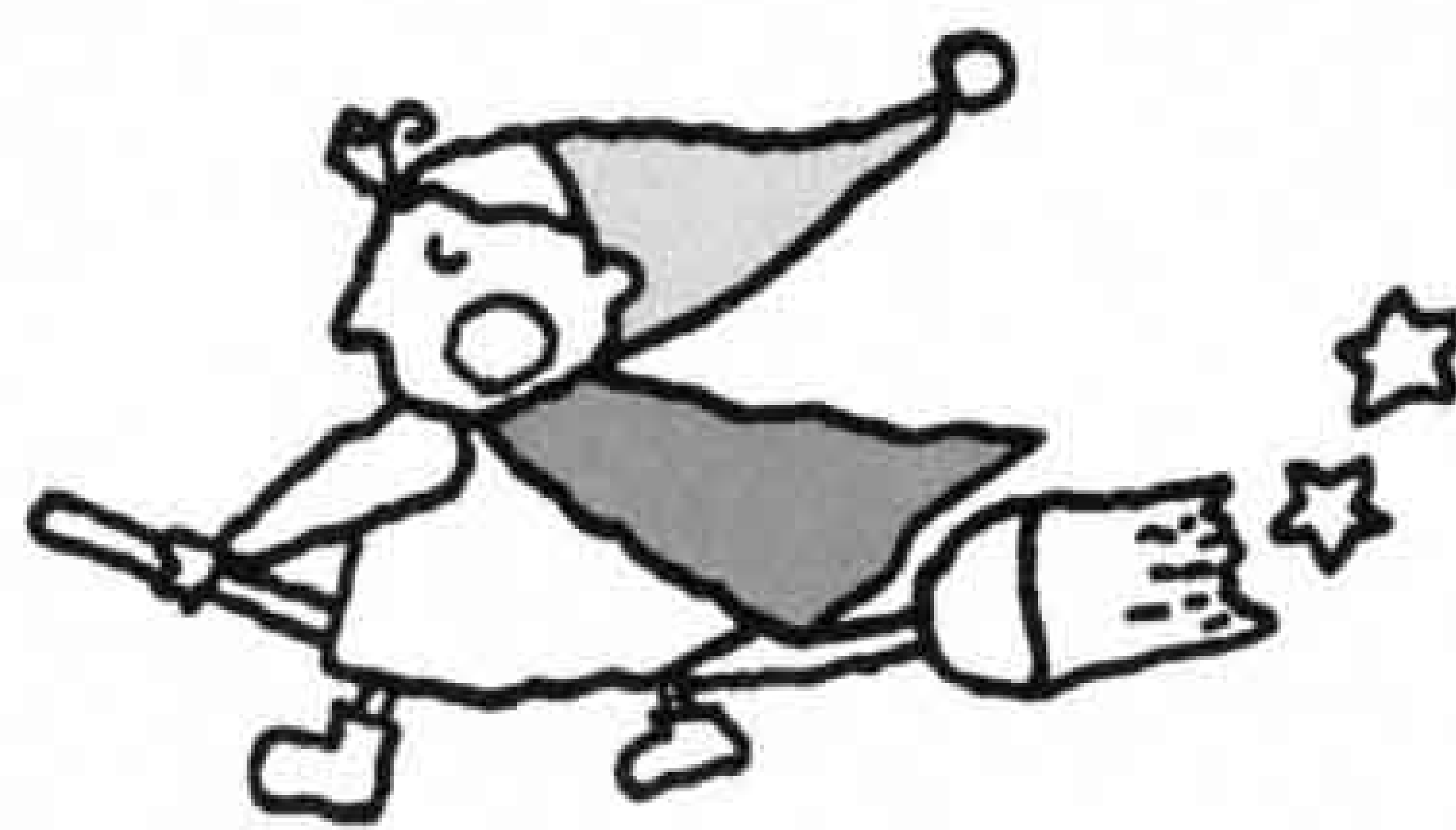

ベーゴマ・竹馬などの懐かしい遊びや、割ばし鉄砲・紙飛行機などの手づくりの遊びを全員集合させた、子どもまつり「子どもあそびの国」が、十一月十八日、市役所駐車場で行われました。子どもたちは、ファミコンなどとは勝手の違う遊びに最初は戸惑い気味。でも、すぐになれて、遊びに夢中になりました。また、紙飛行機など遊びによつては、お父さんの方が熱中する場面も見られ、楽しい一日を過ごしました。



△大人も子供も楽しんだベーゴマ

紙鉄砲 折り紙 テニス 紙ヒコーキ 水あめ 輪投げ 缶ポツクリ☆

あそびの国へようこそ



△水あめには長い列が…



△人気のあった割ばし鉄砲

富士川クリーン作戦



△富士山のように美しく

野鳥の楽園であり、レクリエーションの場でもある富士川。でも、残念なことにはたくさんのごみが捨てられています。十一月十一日、みどりと環境美化を推進する富士市民の会の皆さん約三千人が、一斉に「富士川クリーン作戦」を展開しました。空き缶から事業系のごみまで、見る見るうちに回収のトラックはいっぱい。皆さん、ごみを捨てないで。

消防を身近に

第四回 消防まつり

十一月十一日、市役所駐車場で「消防まつり」が開かれました。

会場では、煙ハウスやちびつ子レンジャー、放水体験コーナーなどを初め、防火クイズ、各分団ごと工夫を凝らした模擬店など、さまざま催しが行われました。訪れた皆さんは、消防を身近に感じ、防火に対する意識を新たにしようでした。

▽楽しい一日でした



さあ～買った買った

安いよ～

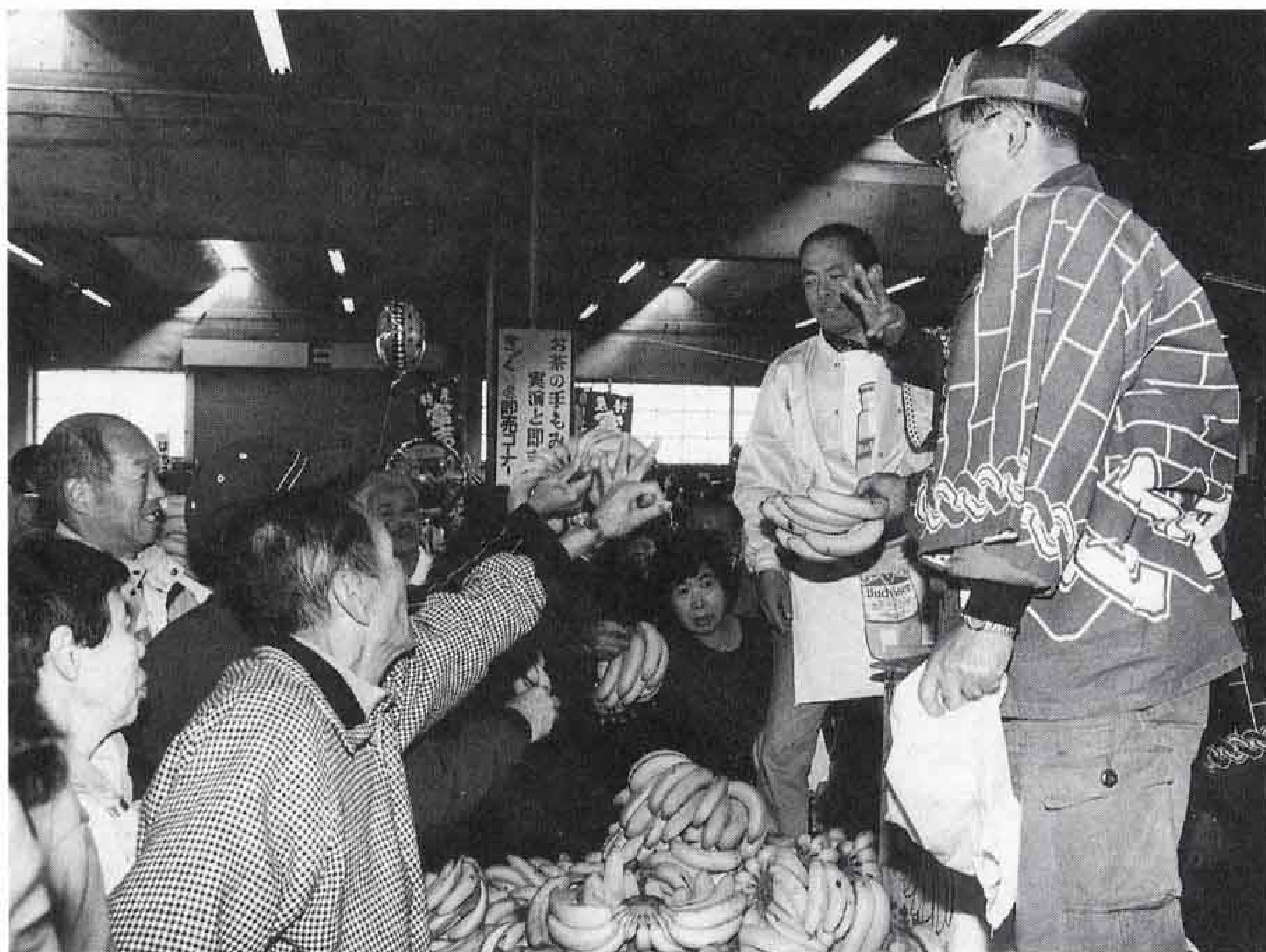

△恒例になったバナナのたたき売り

農林水産フェア

十一月十一日、公設地方卸売市場で「農林水産フェア」が行われました。ふだんは買い物のできない市場ですが、この日はだれでもOK。八時半の開場とともに市民の皆さんがドツと繰り出し、会場は至るところで押すな押すなの大にぎわい。それぞれ、お目当の野菜や果物、魚貝類を買い求めていました。

▽人、人、人、……



第七回 ふるさと芸能祭

郷土に伝わる伝統芸能を発表

目まぐるしく移り変わる情報化の時代にあつて、長い歴史にはぐくまれてきた民俗芸能。十一月十八日、郷土芸能の祭典「ふるさと芸能祭」が、富士文化センターで行われました。太鼓や神楽など十四団体が発表し、訪れた人々の心を和ませました。

△新曲を発表した原田清流子供太鼓



△迫力満点の大龍の舞

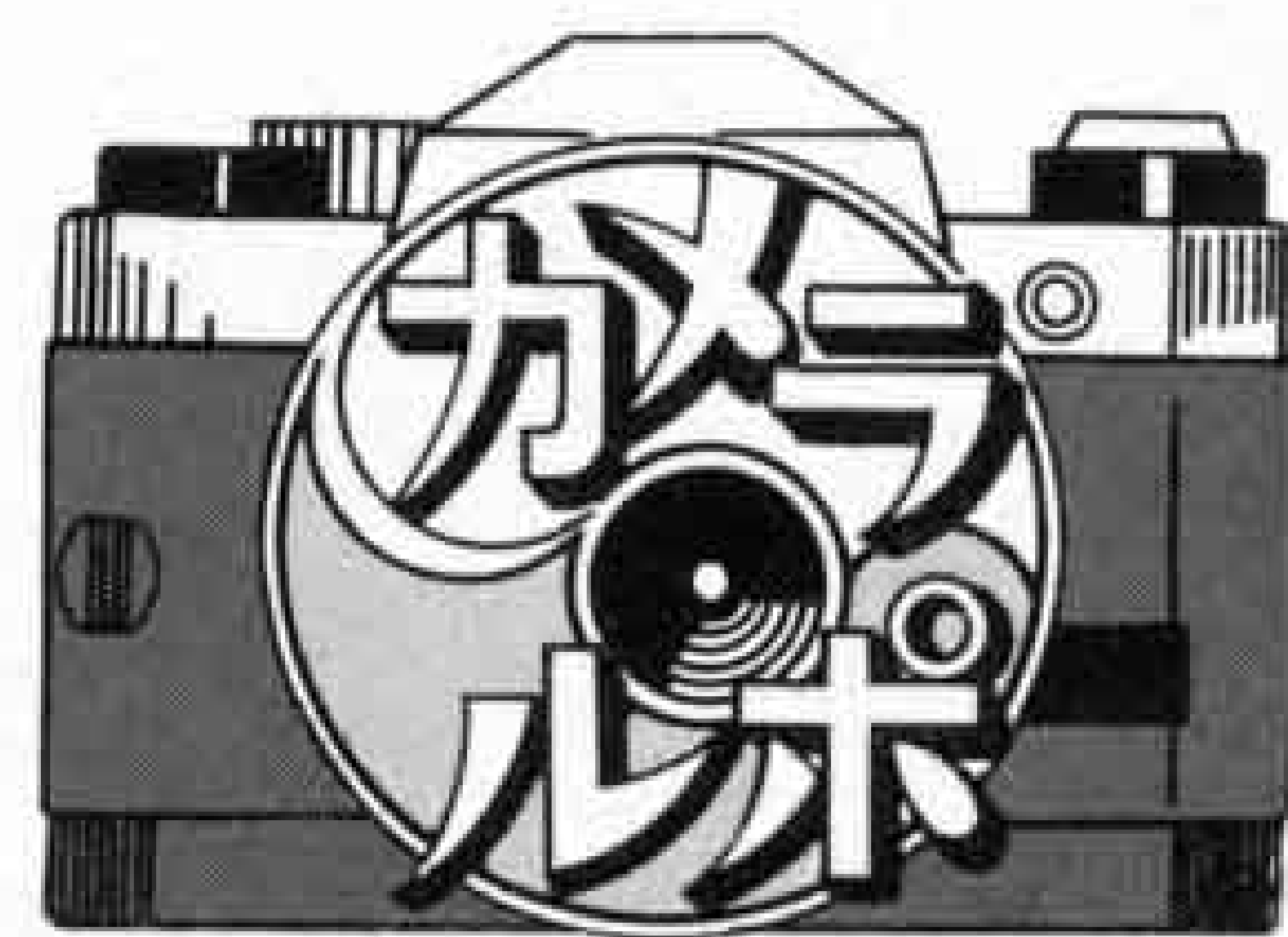

造林補助金と苗木の申し込み

☎ 林政課 内線 2573

来年の春、山林へ杉やヒノキを植栽する人は、造林補助金と苗木の申し込みをしてください。

本年度も昨年と同様、苗木が不足しています。また、申し込みがないと補助金が支給されません。早目に電話連絡をお願いします。

申し込み期限 1月31日(木)まで

桜の苗木の無料配布

☎ みどりの課 内線 2418

配布苗木 ソメイヨシノ・ヤエザクラ・ヤマザクラ・オオシマザクラ

対象団体 町内会、PTA、子供会、婦人会、老人会など地域の団体

対象場所 学校、公園、広場など公共性のある場所や公共施設

配布条件 土地所有者や土地利用権利者の承諾を得られること

申し込み はがきに、団体名(代表者の住所、氏名、電話)、植え付け場所、種類、本数を記入して、12月25日(火)までに申し込んでください。

配布時期 平成3年3月上旬

国民年金事業功労者表彰

社会保険庁長官表彰

藤間国民年金納付組合 代表者 遠藤恵美子さん

国民年金委員協議会連合会長表彰

国民年金事業協力者 鍛冶町3 杉山繁次郎さん

健康テレホンサービス

☎ 静岡県保険医協会 054-281-6845

静岡県保険医協会は、12月1日から「健康テレホンサービス」を開始しています。電話番号は054-282-1717。

電話をかけると、その曜日のテーマについて、適切な健康・医療アドバイスがテープで聞けるシステムです。

①月 乳がん

12月の②火 カゼをひかないために

③水 夜、歯が痛んだとき

④木 血圧について

⑤金 しもやけ

⑥土⑦日 お年寄りには寒さに御用心



平成2年 国勢調査の富士市集計速報

※世帯数 6万6,047世帯

※人口総数 22万2,501人

(男) 11万 612人

(女) 11万1,889人

(この数値は、県で公表する集計数値や国で公表する確定数値とは異なることがあります)

人口当てクイズの当選者

①味岡テルさん(中央町2) 72歳

答...22万2,500人

②渡辺聡仁さん(今井1) 10歳

答...22万2,498人

③鈴木一弘さん(厚原) 26歳

答...22万2,497人

私が描くあすのまちづくり

☎ 富士振興センター 65-2102

まちづくりの主人公は、あなたです。「私が描く、あすのまちづくり」と題して、女性からの提言を募集します。

あなたの知恵を、ぜひお寄せください。応募資格 富士地域に住んでいるか、勤務している女性(グループも可)

応募方法 400字詰の原稿用紙5枚以内。題名・住所・氏名・年齢・職業・電話番号を明記。

締め切り 12月25日(火)当日消印有効

工業統計調査に御協力を

12月31日現在で、工業統計調査を行います。調査に御協力をお願いします。

★今月の納税★

固定資産税 都市計画税 第4期

納期 12月10日~25日
(納税はお早目に)

民話テレホンサービス ☎53-1111

1/1~13
滝川の鎧が潤の主 吉原三中



我が家のアイドル

応募写真が多いため、掲載がおくれています。しばらくお待ちください。



宮崎道世ちゃん H1.11.27生
父・明宏 母・洋美(今泉)
「わたし、天然パーマで、いたずらっ子なの」



菊池知彦ちゃん H1.12.8生
父・進 母・幸代(松岡)
「ぼくは、おそとが大好きなんだ」



佐古亘ちゃん H1.5.5生
父・一雄 母・雅子(富士見台)
「5月5日で1歳になりました。よろしくネ」



望月香那ちゃん H1.7.27生
父・美輝 母・利衣子(境)
「おじいちゃんとおばあちゃんが、とっても好きなの」

暮らしのたより

12月-1 2 3 4 5 6 7 8 9 10 11 12 13 14 15

三種混合予防接種

(百日ぜき・ジフテリア・破傷風)

☎ 保健婦人センター 64-8991

とき 1月8日(火)~2月22日(金)

☆予備日…3月15日・19日

対象者

◇1期 昭和63年7月1日から63年12月31日までに生まれた幼児

◇2期 昭和62年7月1日から62年12月31日までに生まれた幼児

◇該当の年齢が過ぎても、満5歳6ヵ月までは受けられます。

☆注意事項

◇母子健康手帳を忘れると、接種を受けられません。

◇問診票のない人は、印鑑を持参し、体温を朝と会場へ来る前の2回測ってきてください。

◇詳しい日時や会場等は、健康カレンダーをごらんください。

学校給食の臨時・パート調理員募集

☎ 教育委員会管理課 内線 2738

平成3年の1月または4月から勤務ができる、臨時調理員等を募集します。

勤務場所 市内の小・中学校

採用人数 若干名(欠員補充は、随時募集します)

採用方法 書類審査と面接

申し込み 履歴書を、12月20日(木)までに教育委員会管理課へ。

区分	勤務時間	給与
パート	8:30~15:00 (月曜日~金曜日)	時給670円 賞与・通勤手当有
臨時	8:00~16:45 (月曜日~土曜日)	日額5,380円 賞与・通勤手当有

後期高齢者健康体操教室

☎ 文化体育課 内線 2723

とき 1月~3月の間に計9回

ところ 吉原、今泉、富士、鷹岡の各公民館

対象 市内在住で60歳以上の人

参加料 年間 1,500円

申し込み 1月8日(火) 10:00~10:30
吉原、今泉は市役所10階予備室へ、
富士、鷹岡は各公民館へ。

市スポーツ祭スキー大会

☎ 文化体育課 内線 2724



とき 2月3日(日)

ところ 長野県しらかば2in1スキー場

定員 45人(先着順)

会費 大人 8,000円

小学生 6,000円、現地参加 3,000円
申し込み 1月19日(土)までに、会費を添えて文化体育課または市スキー協会事務局へ。☎53-8136

後期軽スポーツ教室

☎ 文化体育課 内線 2723

とき 1月29日~3月19日 毎週火
10:00~11:30 計8回

ところ 勤労者体育センター

対象 一般男女

定員 50人

参加料 年間1,500円

申し込み 1月9日(水) 参加料を添えて、文化体育課へ。

市民スキー教室

☎ 文化体育課 内線 2724

とき 2月8日(金)~11日(月)

ところ 乗鞍高原温泉スキー場

対象 市内在住、在勤の人

定員 45人(先着順)

会費 大人 3万3,000円

内容 基礎スキー教室とバッチテスト

申し込み 1月23日(水)までに、1万円を添えて文化体育課へ。

第3回 リズム体操教室

☎ 勤労者体育センター 35-0672

とき 1月16日~3月20日 毎週水
13:30~15:00 計10回

ところ 富士総合運動公園温水プールのトレーニングルーム

定員 50人(一般女子)

受講料 3,000円(保険料ほか)

申し込み 1月8日(火)~12日(土)までに受講料を添えて体育センターへ。

12月は国民年金保険料の納入強調月間です

あなたの年金保険料がお年寄りの年金を支えています。年金は世代相互の助け合いの制度です。年金保険料は納め忘れのないようお願いします。



園芸コーナー

正月用寄せ植えの

観賞後の管理



梅を中心とした松竹梅の寄せ植えは、仮植されているようなものです。

梅の観賞が終わったら、早目に戸外に出します。梅は、花柄を摘み取り、樹勢が弱らないようにします。

暖房のある部屋は、植物にとってよい環境ではありませんが、乾燥に注意すれば縁側や窓辺でもよいでしょう。

1月下旬~2月中旬までに、寄せ植えをそれぞれ別の鉢で栽培します。



※植えつけのポイント

用土は赤玉土の小粒に、腐葉土2割を混合します。

鉢はそれぞれの株の大きさに合ったものを使いますが、竹やササ類は平鉢を使います。

※梅

根鉢を3分の1くらい整理して、植えつけます。

※松

根鉢をすべて崩し、根を切らないようにしながら、巻根状のまま赤玉土に植えつけます。

※ササ

30~60分くらい根を水につけた後、植えつけます。



※植えつけ後の管理

日当たりのよい、風の当たらない、暖かい場所に置きます。植えつけ後に十分水やりをし、その後は、鉢土が乾いたら水を与えます。肥料は油粕がよく、目安としては3号鉢で小さじ1杯くらいです。

ふるさとのお話

柏原のキツネ山

元吉原地区の柏原に、キツネ山と呼ばれる所があります。ここには昔、キツネが住んでいて、たくさんの方が化かされました。今回は、中柏原新田の高木博さん（七十九歳）に伺った「キツネ山」のお話です。



昔は火葬場

JR東田子の浦駅の東側、菊栽培のハウスが建ち並ぶ間に、三十坪ばかりの荒れた土地があります。ここは、キツネ山と呼ばれ、約三十年ぐらい前まではこの地域の火葬場となっていました。火葬場といっても現在の斎場のように立派な施設ではありません。野天で、薪を組んでお棺を乗せ、長い時間をかけて火葬をした場所でした。

また、近くに家はなく、周りは麦などの畑になっていました。昔々のこと、キツネ山のそばで麦をつくっている松さんが、夜おそくなっても家に帰ってきません。「どうしたんだらう」心配した漁師の源さんたちが捜しに出かけました。「松さん、松さんやーい」と、呼びながらキツネ山まで来ると、近くの麦畑がガサガサ揺れています。なんと松さんは麦畑の中をぐるぐるはいずりながら、「あー深い、あー深い」と

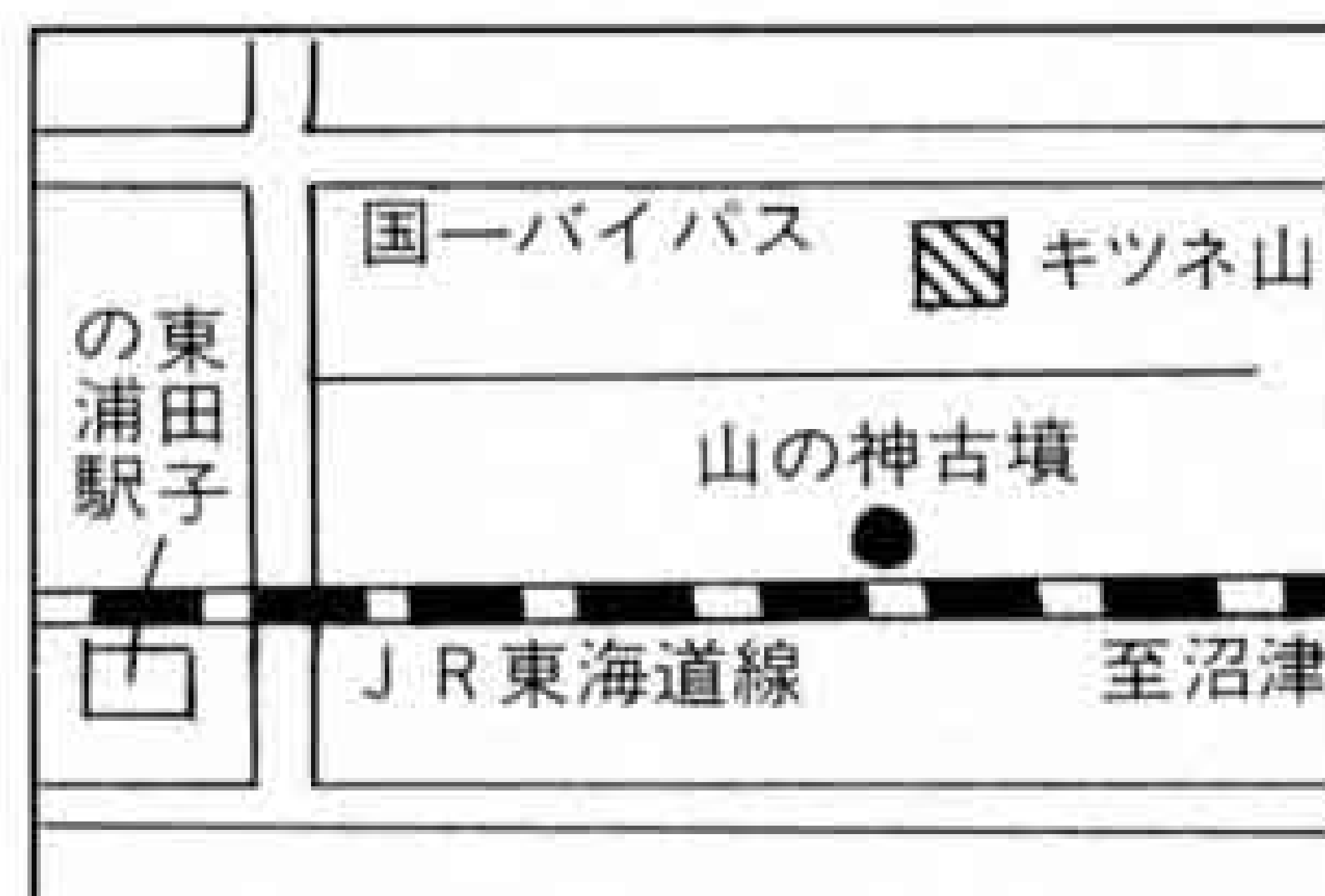

高木博さん

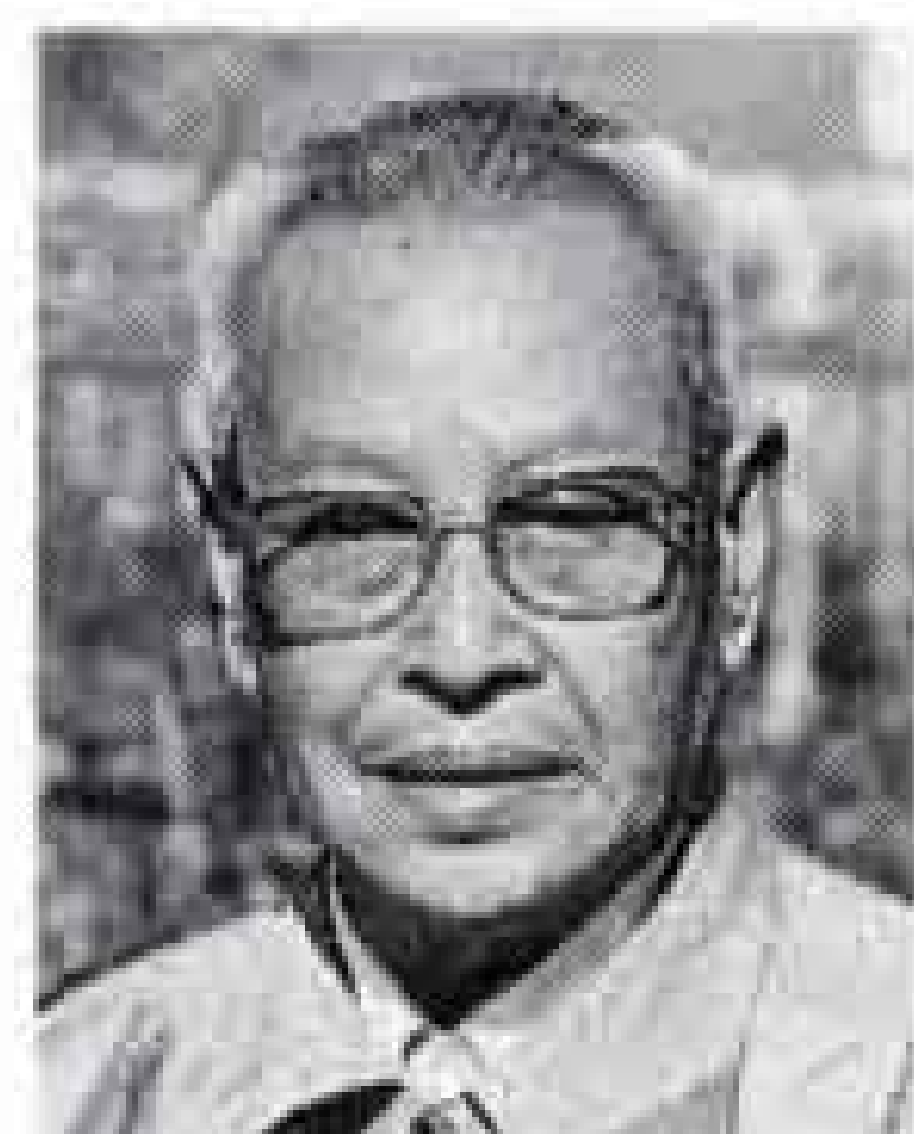

現在のキツネ山



言い、泥だらけになっているではありませんか。

「松さん何をしてるんだ！」源さんが大声でどなると、松さんはキョトンとした顔をして我に返りました。松さんは、キツネに化かされたのでした。

ようし、おれが……

それから、キツネに化かされた人が相次ぎました。源さんは「ようし、おれがキツネを取っ捕まえてやる」と勇んで、キツネ山に出かけていきました。ところが、いつまでたっても帰ってきません。村人が見に行くと、源さんも「あーこの川は深い。あぶ、あぶ」と、すっかり化かされていました。

あなたの生活便利メモ⑦

気分は一流選手

十月十日、装いを新たにオープンした総合運動公園（大淵）の陸上競技場。赤茶色のウレタン舗装トラックに、フィールドの芝生の緑が美しくマッチしています。

ここを走れば、気分はすっかり一流選手。しかも、富士山に向かって走れる競技場となれば、日本広しといえど富士市の陸上

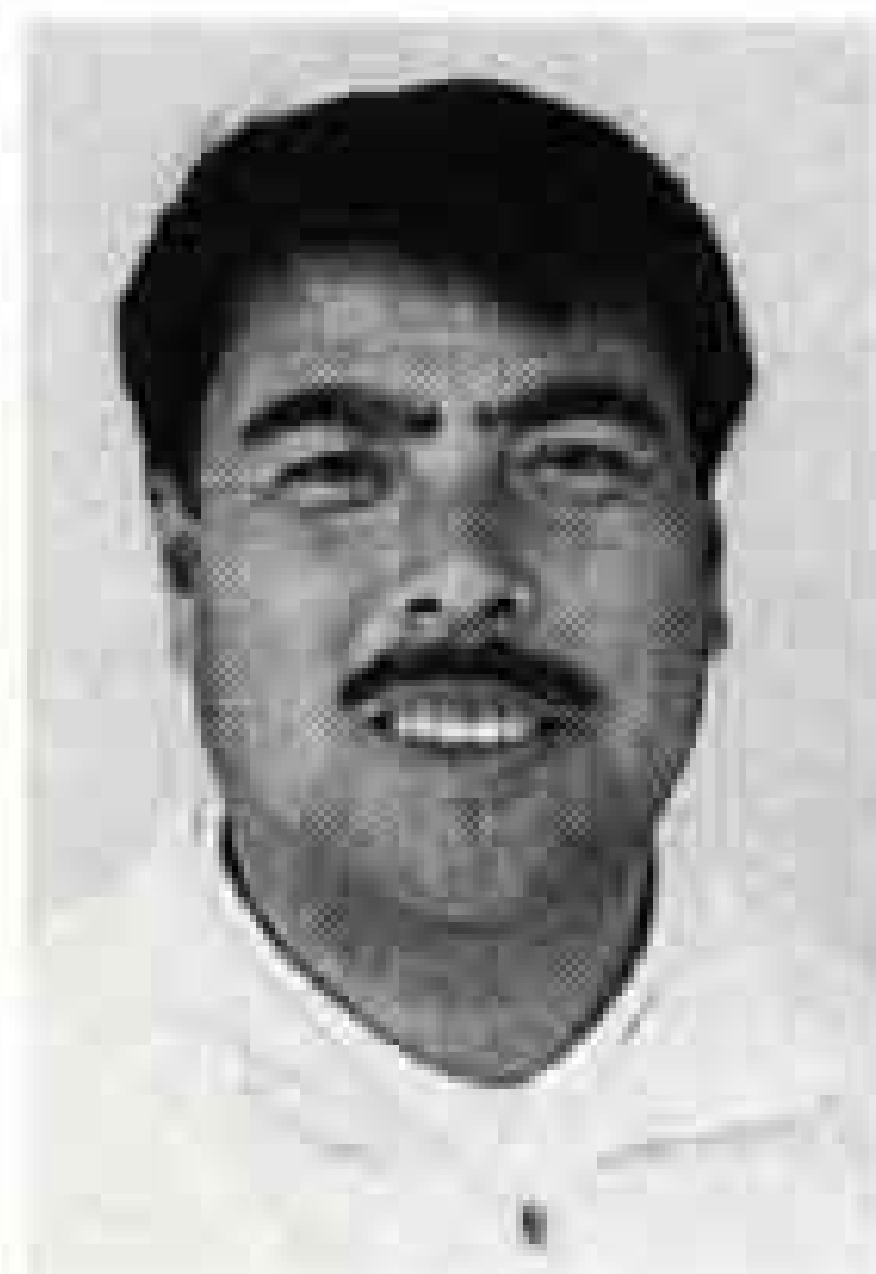

山本恒雄さん



競技場だけです。競技場職員のみ山本恒雄さんは「専用で使用されていなければ、個人の使用もでき、使用料は一回二百円（高校生以下は百円）。走りよいと好評です」と話します。

また、十二月十五・十六日にはサッカーの天皇杯予選も行われます。お楽しみに。詳しくは、☎三五〇一五一へ。

こちら編集室

新年から広報無線放送が、時報と放送各1回になります。編集室の紅一点で、ウグイス嬢のNさんは「朝の放送がなくなったせいで遅刻した」なんて言われなにかしらと心配顔。

「うるさい」という声に配慮したのですが、一番の理由は、静かな空間の創出。考えてみれば、私たちは、騒音の中にいるようなものと思いませんか。（妻のいびきに悩む夫）



遊々タイム

……………⑦

【ミカン石けん】

暮れの大掃除に、何を使おうかと迷っている人にお勧めなのが、手づくりのミカン石けん。

てんぷら油などの廃油と苛性ソーダ、それにミカンの皮を使ってつくる石けんは、一番大変な換気扇の汚れ落としに威力を発揮します。石けんをつくる手間は、1時間30分。経費は、苛性ソーダを買うのに350円。

少しの量で汚れが落ち、手も荒れない、いいことづくめの石けんの作り方を、「都合のつく限り講習に向きます」と、出血サービスで呼びかけているのが、森島の若林喜代子さん。

4、5人のグループで、一度つくってみませんか。