

広報

ふじ

No.535

平成 2.10.5 (毎月5日・20日発行)

かりがね堤に秋

- 2~9 特集 **リサイクル**
- 10・11 まちかどネットワーク
- 12・13 カメラルポ
- 14~19 暮らしのたより
- 20 ふるさとの昔話



ごみに再び命を。

リサイクルを考える



昭和・平成の貝塚になる？

ここは工事現場ではありません。

皆さんの家庭から出たテレビ・冷蔵庫などの埋立てごみや、燃えるごみの灰を埋め立てる最終処分場です。皆さんの家庭から出されたごみは、資源となるごみを除き、最終的には、富士山ろくの山林に掘られた巨大な穴に埋め立てられています。

富士山を愛し、郷土を愛する市民として、私たちは今のままごみを出し続けてよいのでしょうか。このままでは、富士山ろくは昭和・平成の貝塚になってしまいます。

物のあふれる現代、私たちは後世に禍根を残さないような努力をしなければなりません。少なくとも、ごみの量を減らし、合理的な再利用を考え、再資源化を進めることが一つの解決方法ではないでしょうか。

今回は、皆さんとともに、改めて身近なごみについて考えてみたいと思います。

清掃現場体験ルポ

利用価値のある物が

いっぱいでした



△収集体験をした
小笠原さん(左)と小長井さん



△いざ出発

▷スピーディーな収集作業



▽くぎなどが散らばることも



「ごみのことは現場を見なければわかりやわからない」とばかり、残暑の厳しかった九月六日、まちかどネツトワーカー（地域通信員）の小笠原久美子さん（傘木）と小長井幸恵さん（広見七）に、ごみの収集体験をしていただきました。

二人が収集したのは、資源ごみの「かん・金属類」で、もちろん初めての体験。さて、二人の見た富士市ごみ事情はいかが。

▽夏休み明けとあって、いっぱいの瓶・缶



特集 **リサイクル**

▽「ちょっと見て、このフライパン焦げてるだけじゃない」と小笠原さん

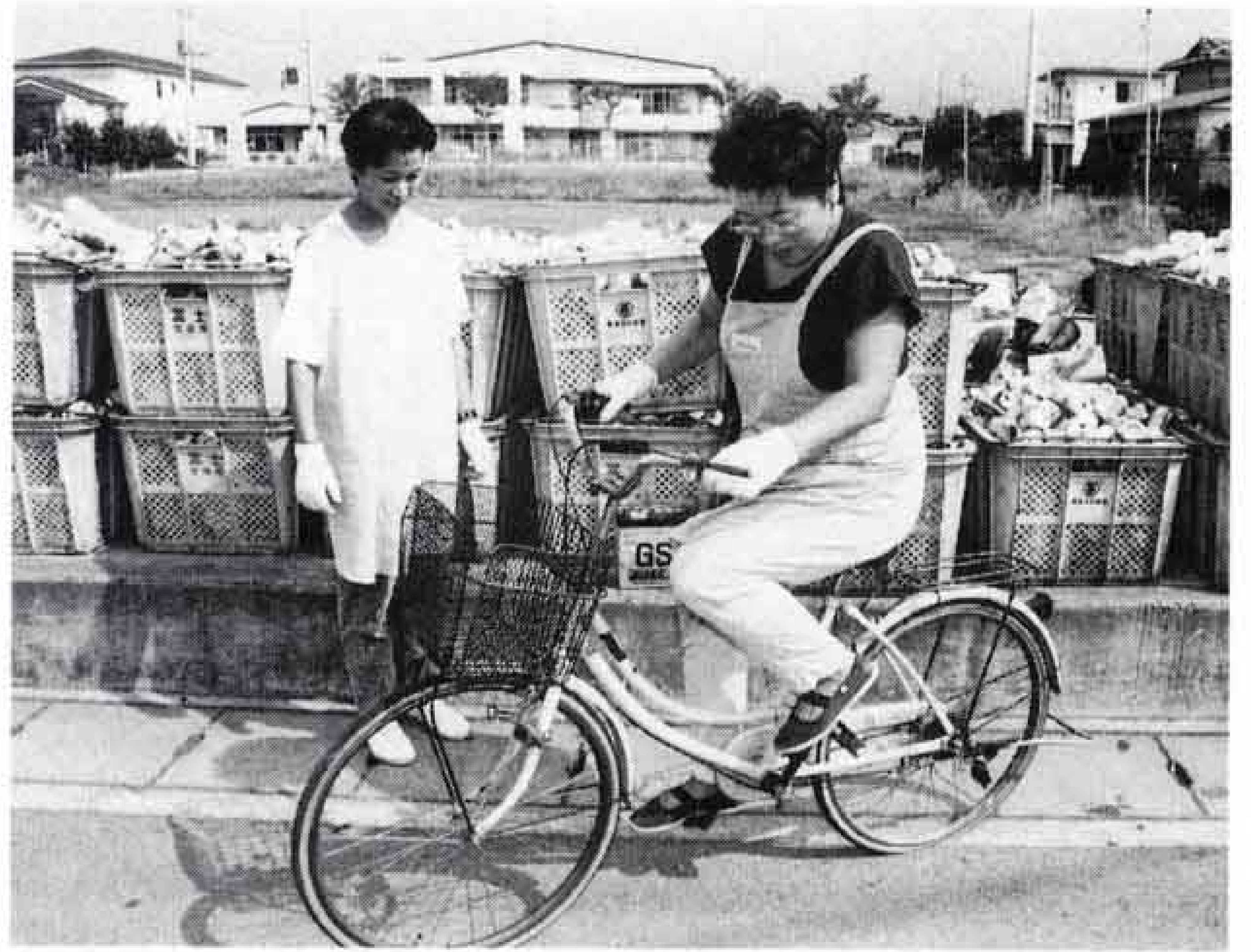

△一番目についたのは自転車、10台ぐらいありました

▷子供のお土産にももらった



たった一回りの収集でもこんなに

▷うちのよりいいみたい



▷洗濯機は埋立てごみです



物は豊かでも心は？
小笠原久美子さん
「まだ使える自転車が収集車にバリバリ挟まれるのを見て悲しくなりました。使えなくなつて捨てたのではなく、新しい物を買ったから捨てたように見えました。地域のほしい人にあげるなどすればいいのにね。特に子供のおもちゃなど喜ばれると思

収集を体験して

うのですけれど。

また、焦げただけで捨てられていたフライパンにはびっくり。物は豊かでも心は？って思ってしまった」

修理すれば親子の会話も

小長井幸恵さん

「修理をすれば使えそうな物も幾つかありました。今は新しい物を買った方が安いなんてことがありますが、少しの故障ならお父さんが直して使ったらどうかしら。子供もそれを見て親への尊敬の念や会話が生まれ、いいと思います。」

それと、物は豊かでも住宅事情が悪かったり、物置がないから捨てるということもあるのではないかしら」

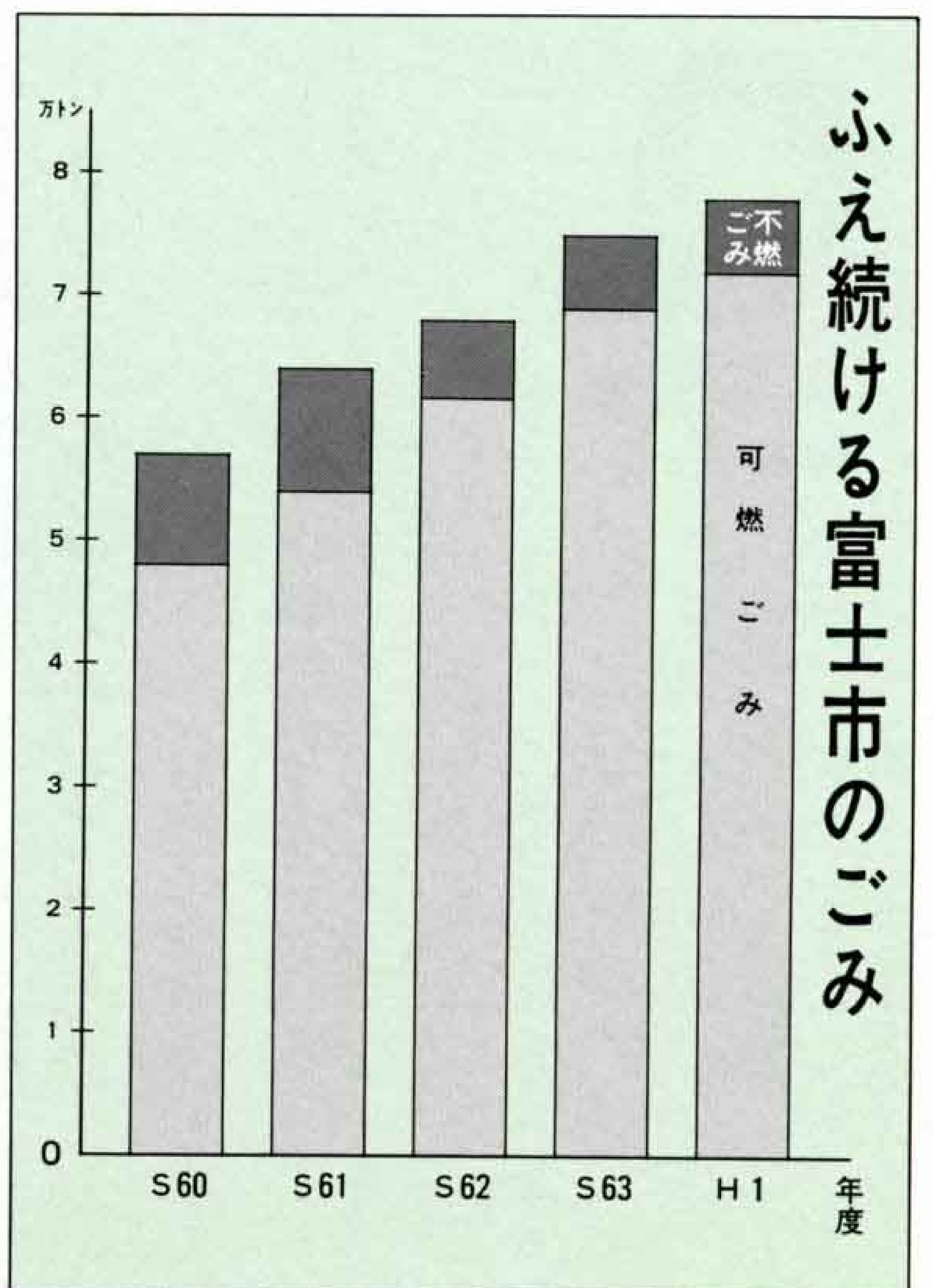

だれでも
できます

リサイクル

あなたのちよつとした力で

ごみを資源に

たとえ新品であっても、流行や保管のコストなどで、ごみになってしまふのが現代。物は、その役割を果たさないまま、捨てられてしまうことが多いのです。しかし、資源には限りがあります。現在に生きる私たちだけが消費してよいわけがありません。子孫のためにも生活を見直し、わずかでも何かをすべきではないでしょうか。

すが、幾つかの取り組みを紹介します。人によってはリサイクルなんて言うのが難しいことのように思うかもしれませんが、ところが、富士市民ならだれでもリサイクルを行っています。ごみの分別収集がそうです。皆さんの家庭から出されたびん、かん・金属類は、立派に資源となっているのです。ですから、分別収集に一層の御協力をお願いいたします。それからここに紹介したような活動を参考にしてほしいと思います。



△分別収集で集められた缶、立派な資源です

たかが空き缶、されど空き缶、
空き缶で思いやりの心を。

富士駅北地区で、中学生が空き缶を拾いながら登校するのを見た人もいるかもしれません。

これは、富士中の生徒会が自主的に行っている空き缶ゼロ運動です。地域の美化と資源の保護につながる活動で、当初はゼロのつく日に行っていました。今は気がついたらいつでも拾っています。空き缶の還元金でミニわらじをつくり、交通安全のマスケットとしてドライバーに配るなど、運動は広がっています。空き缶は思いやりの心も育てているのです。



富士中学校生徒会

▷生徒会執行部と担当の時田先生(右)

個人として利益はないけれど、
リサイクルは大事なことです。

浅岡フミ子さん(松本)

牛乳パックはパーリンパルプ100%。古紙としては高品質の原料です。毎日千ccパック一本は飲むという浅岡さんちでは、牛乳パックを飲んだあと洗い、はさみで切り

開いて保管しています。ある程度たまると、加入している生協で回収し、リサイクルされています。



浅岡フミ子さん

「個人としては直接利益があるわけじゃないけど、リサイクルすることで木が守られると聞きました。トイレトペーパーなどもリサイクル製品をかうようにしています」と浅岡さん。一人一人の意識が大切です。

特集 **リサイクル**



△自転車の整備をする皆さん

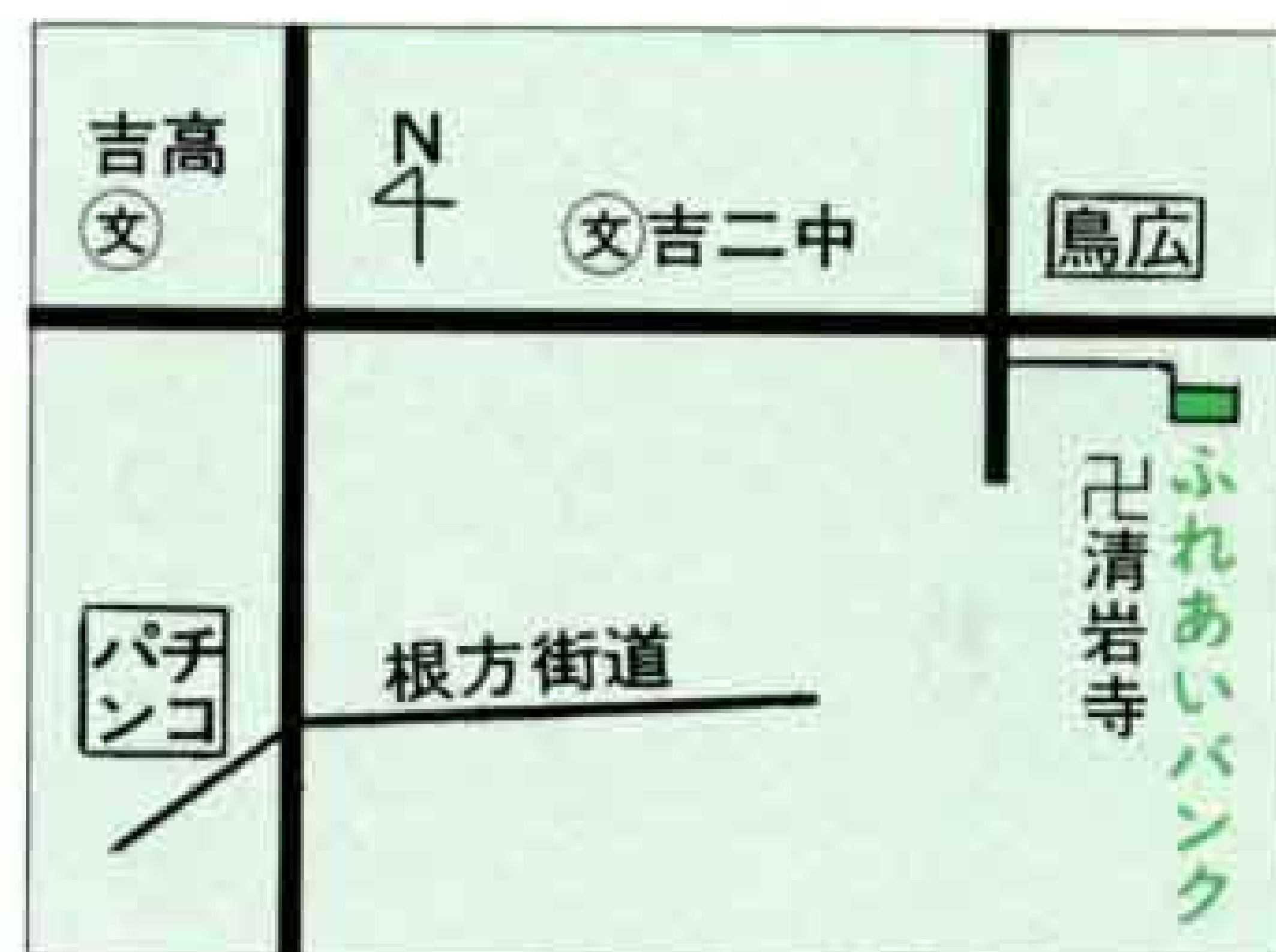

不要な物を生きた商品に、
あなたもお越しください。

市民ふれあいバンク

「いらつしやいませ」
精神薄弱者の小規模授産所「市民ふれあいバンク」を訪ねると、元気のよい声に出迎えられます。御存知の人も多いと思いますが、ふれあいバンクは市民の皆さんから不要な物をいただいで整備し、生きた商品に変えて、安く売るリサイクルショップ。資源の有効利用と福祉の向上を兼ねた全国的に



△営業は月～金の9:00～15:30、土は午前中

も珍しい施設です。

集めているものは、家具・古本・電気製品・衣類・日用品・自転車

など再利用のできる物ならなんでも。電話一本で毎週月曜日にとりに伺います。ただ、今は申し込み

が多く、電話をいただいでから一

カ月程度先になるとか。もちろん

持って来ていただいで結構です。

所長の山本さんは、最近の様子

を「暮れと転勤の多い三月に、た

くさん物が出ます。使い捨て時代

を反映して、いい物がありますよ。

ふれあいバンクとしては、ありが

たいけれど、これでいいのかなっ

て思うこともありますね。このご

ろは中国やフィリピンのお客さん

も来るんですよ。祖国へ送るため

に車のトランクいっぱい衣類を

買っていきます。考えさせられま

すね。いずれにしても上手にここ

を利用してください」と話してく

れました。詳しくは、**☎五一一三**

〇八〇へ

ごみを宝に変える、
名人ぞろいのグループ。

第一清掃工場「まゆの会」



△活動場所の「ありんこハウス」の中はいろんな物でいっぱい

「本当にこれがごみ？」と毎日痛感しているのが、第一清掃工場の職員です。こうした思いから、十年前に「まゆの会」というリサイクル活動グループをつくり、皆さんからごみとして出された物を修理・再生していただきます。新品同様となった物は、リサイクル展に展示したり、市民ふれあいバンク等に提供しています。ごみを宝に変える名人ぞろいのグループです。

邪魔だけど捨てられない、
古本はリサイクル文庫へ。

リサイクル文庫

どこのうちにもある古本。邪魔だけど、かといってごみにするのも、もったいない。

そんなときは、消費生活センタ

ー（保健婦人センター二階）の、

リサイクル文庫を御利用ください。

不用になった文庫本、単行本を

提供していただき、ほしい人に低

価格で買っていただいでいます。

売上げ金は、募金として福祉に

役立たせます。不用な本（雑誌・

漫画を除く）のある人は、直接消

費生活センターへお持ちください。

▽漫画でも伝記や歴史ならOK



紙の都の住民だから

紙にデレリケートな気持ち

リサイクルについて、これまでいろいろ紹介してきましたが、私たちの一番身近にあるリサイクル品は紙。新聞・雑誌・ダンボールなど、家庭にはあふれんばかりの紙があります。

紙のリサイクル古紙回収は、PTAや子供会などで盛んに行われています。しかし、皆さんの家庭から出される燃えるごみの内容を見ると、それでも紙が一番多い割合を占めています。

紙の都の住民としては、生産だけでなく、資源の有効利用という点から、より一層のリサイクルを進める必要があるのではないのでしょうか。そして、リサイクルを進めると、そこに温かいハートが生まれてくるように思うのですが…。



豊かな時代に
昔といっても二十年ぐらい前までのことでしょうか。いただき物のきれいな包装紙は、おばあさんやお母さんが上手にほどこいて、とっておいてくれたものでした。新聞紙もたきつけや包み紙に使われ、置き場所にさほど困った気憶はありません。



△地域の古紙回収

ところが、現在は豊かな時代を反映し、物ほども美しい包装紙に包まれ、とっておくとたまる一方です。新聞紙も読んだあと使うことは少ないので、すぐいっぱいになります。

新聞一年分は立木一本

それでは、こうした古紙を捨てずに回収すると、どの程度省資源に役立つのでしょうか。驚くなかれ一家庭当たりの一年分の新聞は、直径十四センチ・高さ八メートルの立木約一本に相当します。富士市は六万六千世帯ですから、六万六千本の立木の保護に役立つわけです。古紙は大変な資源といえます。

一層のリサイクルを

富士市は日本一の紙のまち。紙関係の工場で働く人は、全従業員数の約三人に一人に上ります。ですから、業務上古紙の資源性を知っている人も多いはず。しかし、下の表を見てください。

平成元年度の家庭から出されたごみの種類を見ると、紙・布類は全体の四〇%を占めており、これはここ数年変わっていません。地元製紙原料業者も多く、古紙回収には好都合な環境にあることを考え合わせると、まだまだリ

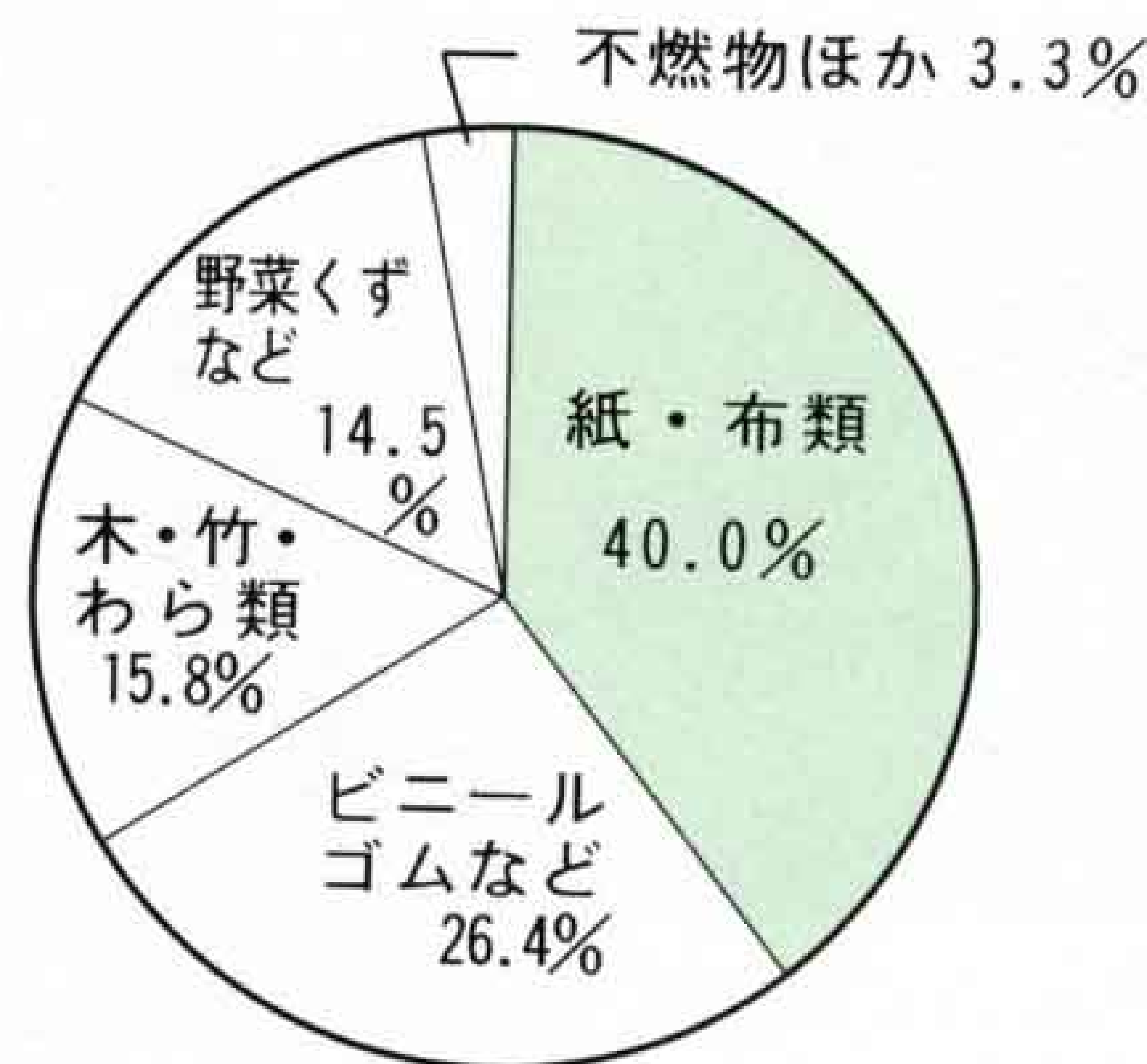

平成元年度の
ごみの内容

サイクルを進める余地は十分にあります。現在、日本全体では製紙原料の約半分を古紙で賄っています。これは世界で一番高い数字になっています。そうした中、富士市民は紙の都の住民として、資源保護に対してもデレリケートな気持ちを持ち続ける必要があるのではないのでしょうか。



△牛乳パックの回収箱は消費生活センター(保健婦人センター2階)にあります

業界としてのリサイクル対応 課題はP・S灰の処理

紙の業界ではリサイクルについてどのような取り組みがされているのでしょうか。静岡県紙業協会の松坂博文専務理事にお話を伺ってみました。

古紙リサイクルの現状は

森林資源の保護、省資源・省エネルギーといった観点から、古紙の回収・利用は重要なことです。紙の中でも、特に富士市で生産の盛んなトイレットペーパーなどの家庭紙は、ほとんど古紙を原料として使っています。

古紙の回収・利用率は

残念ながら富士市だけのデータはありません。日本全体では約五〇％で世界第一位です。残りの原料の木材チップについても、製材所から出る残材や廃材、あるいは木材製品には利用できない低質材が多く利用されています。紙の原料が木材だからというだけで、森林破壊の原因のように言われることがあります。むしろ木材を有効利用していると思います。



松坂博文専務理事

古紙を出すとき気をつけることは

新聞・雑誌・ダンボールなどに選別して出してくれるとありがたいです。また、紙ならなんでも原料になるかというところではありません。ワープロやファクスに使われる感熱紙などはリサイクルできません。

牛乳パックの利用などは

牛乳パックはパーズンパルプ百％でできており、大変高品質の原料です。ただ、表面のラミネートを剥離する装置が必要で、まだ幾つかの企業でしか扱われていません。これから原料として安定供給ができれば、次第にふえると思います。

現在の課題は

大きな意味でのリサイクルとしてペーパー・スラッジ灰の再利用があります。県や市の補助金をもらって盛んに研究が進み、ブロックや側溝、パイプなど幾つかの試作品がつくられています。需要の開拓が必要です。そうした面でヒーアールを進めます。

※原料のうち、紙とはならない繊維や無機質を燃やした灰

リサイクルはハートを温める

平成の貝塚を残さないために…

をえません。

リサイクルを進める上では、このように体験を通して資源という意識を持ち、横の関係が広がっていくことが大切です。

紙の仕分けを

さて、子供会やPTAの役員などになって、実際に古紙やアルミ缶の回収などを経験された人も多いかと思えます。

集めることを体験した人は、気づくでしょうが、せっかく古紙を出してくれても、新聞と雑誌が入りまじっていたり、ビニールやアルミはくが挟まっていることがよくあります。

古紙の品質向上のために、新聞・雑誌・ダンボールなどをしっかり仕分けして出してください。

資源という意識が

身につく

そうは言っても、実際は仕分け直したり、縛り直したりしなければなりません。

「全く面倒ね」「しつかり出してくれればいいのに」とか話しながら仕事をするのが、人間一緒に仕事をすれば自然にコミュニケーションが生まれるもの。

そして、たとえ動機が組織の資金のためでも「ちりもつもれば山となる」で集まった古紙などを見れば、資源という意識を持たざる

物を大切に

ごみにしない

また、一度、七ページで紹介した「市民ふれあいバンク」にも足を運んでいただきたいものです。だれが見ても「これが不用品、もったいない」と思うはず。あなたの家庭ではちよつと壊れたり、

汚れたぐらいならごみにせず、直したり、整備してみませんか。お父さんが眠っていた物を生き返らせたりすれば、お父さんは面目躍如。家族のコミュニケーションもよくなります。

そして、修理して使った物は、なぜか愛着がわき、ひいては、物を大切にしている気持ちにつながるのではないのでしょうか。

つまり、リサイクルは人々のハートを温め、何でもかんでもごみにしてしまう現代の私たちの心にくさびを打ち込む役割を果たすと思うのです。

落とし主ヤライ

～ 東部市民プラザ プールの忘れ物 ～



△水泳用具が泣いています

「なぜとりに来ないんでしょね」東部市民プラザのプールには、たくさんの忘れ物が残されたままです。麦わら帽子二十個、浮輪とタオルがかご一ぱい、ゴーグル三十個、そのほか水着一式から財布まで本当にたくさん。しかも、大半の物は新品同様。とてももったいない話なのです。心当たりの人は、十月末日までに東部市民プラザへ。
☎三四一〇五〇〇

まちかど★ ネットワーク

お便りください

このコーナーは、皆さんの地域
の話題を中心にお届けします。

お便りや出来事を広報広聴課☎51
-0123内線2822へお寄せください。

市長への 手紙から

建設の進む体育館、 どのような施設になるのでしょうか。

このコーナーでは「市長への手紙」の中から、提言などを紹介します。今回は、宮島の田島浩子さんの「市立体育館の建設」についてです。

〈市長への手紙〉

ラ・ホール富士のトレーニングルームや大淵の総合運動公園など市のスポーツ施設は年々充実してきていると思います。

前からあった御幸町の市立体育館も建て直していますが、どのような施設になるのか楽しみです。

体育館の規模や内容、完成時期などを教えてください。また、運営面も市民が使いやすいようにお願いします。

バドミントンなら八面

〈市長の答え〉

市長への手紙ありがとうございます。ました。

市立体育館は、来年夏の高校総合体育大会のバドミントン会場になります。工事はことしの三月から来年五月末までの予定で、総工費は約十七億円です。

新体育館は四階建てで、一階は



田島浩子さん

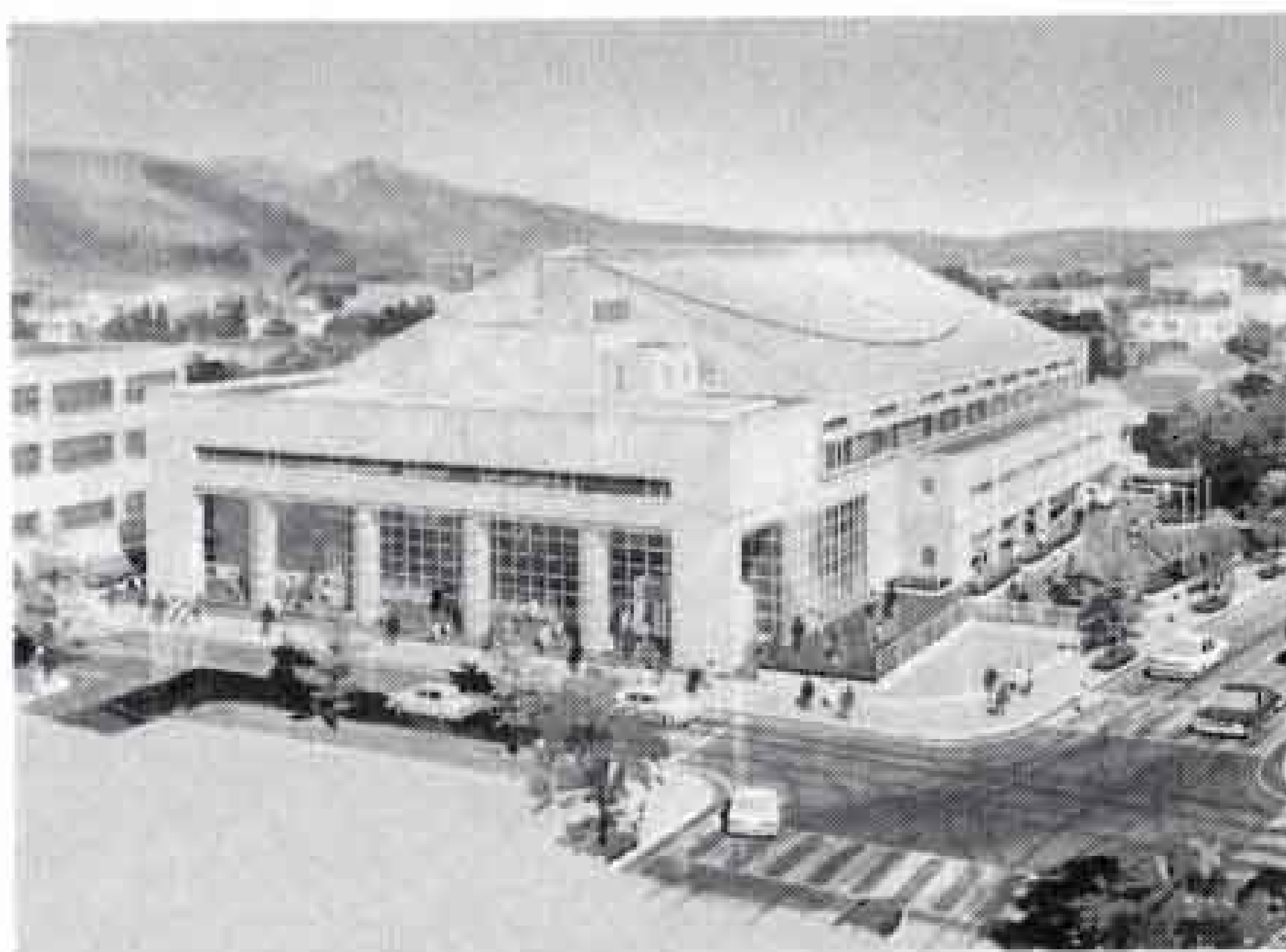

△完成予想図

事務室と柔・剣道場、駐車場など、二階は体育室とトレーニングルームなど、三階は弓道場と観覧席など、四階は観覧席になっています。二階体育室は、バドミントンコートなら八面、バスケットコートなら二面がとれる広さです。観覧席は固定席が五百十一、移動席が四百三十二、ギャラリが二百となります。駐車場は四十五台分のスペースがあります。外観は、グレーを基調にしたモダンでスマートな建物で、正面玄関にはガラスをたくさん使い、明るい体育館となります。楽しみにお待ちください。

わいわい広場

嘉興市を友好訪問



本多桂子さん

婦人同士の交際交流を目的に「富士市婦人の嘉興市友好訪問団」が十月十一日から十七日まで訪中します。

富士女性フォーラム実行委員として活躍している国久保の本多桂子さんは、ヤングの代表として参加します。婦人や若者の生活を肌で感じてきます」という本多さんですが、職業柄（地方紙記者）「写真でありのままを」とも考えている様子。がんばってきてください。

ごみを出すルールを守って



望月 聡君

鷹岡小学校六年の望月君は「夏休みに何か一つ自慢できることをしよう」と、自宅近くのごみ置き場を収集車の去った後毎回掃除しました。

誤って出されたごみを持ち帰ったり、草を取ったりした望月君は「みんながルールを守れば、ごみ置場がいつもきれいで気持ちがいいのに」と実感。この体験を作文にして校内発表会で発表し、先生や友達の大きな拍手を受けました。

マジックに魅せられて

富士マジッククラブの皆さん



思わず息をのむギロチン、いろいろな物が次から次へ出る不思議な箱など、私たちを楽しませ驚かせてくれるマジック。

そんなマジックファンの集まりが「富士マジッククラブ」。全員がアマチュアで、富士駅南公民館等で月一回の例会を行っているほか、福祉施設などで積極的に腕前を披露しています。十月十四日には十二時から富士市農協会館で発表会も開きます。一見の価値がありますよ。

こんなところに

市民憲章

1. 富士山のように美しく
自然を愛し
きれいな環境をつくります

人知れず環境美化を20年



△杉山さかさん

きれいな環境の場所に出会うと、だれでもいい気持ちになります。

厚原西区の杉山さかさん(88歳)は、自宅近くの山の神様を、毎朝掃除すること20年。夏なら5時ごろ、冬なら6時半ごろ、人知れず環境の美化を行っています。

「暑い時期は空き缶、これからは落ち葉が気になりますね。ほうきで掃くと、とてもすがすがしい気分になり、一日が気持ちよく過ごせますよ。私の健康法かね」と、ほうき片手に話す姿は、米寿とは思えない若々しさです。



左から洗一さん、菜穂子さん、ゆかりさん、洋子さん

河西さんのお宅は、日軽技研にお勤めの洗一さん(四十四歳)、奥さんの洋子さん(三十八歳)、長女で富士南中一年のゆかりさん、次女で富士第二小五年の菜穂子さんの四人家族です。

——イギリスのどちらに

「オックスフォードのバンバリー市という、ロンドンとバーミンガムの中間ぐらいのところにある、人口四万人ぐらいの小都市にいました。山がなく、どこまでいっても平たんで、田園風景の美しいところとして知られています」

——富士市と比較すると...

「日本との比較になってしまいましたが、街の景観や色彩、騒音などに細かな配慮がされています。コンサートなどをだれでも楽しんでおり、文化レベルの差は大きいですね。思いやりの心や譲り合いの精神はぜひ見習いたいものです」

見習いたい 思いやりの心や譲り合いの精神。

|| 初めまして!! 市民一年生です ||

今回は、昨年十二月に二年間の滞在を終え、イギリスから帰国した河西洗一さん(水戸島上南)のお宅におじゃまして、興味深い話をいろいろお聞きしました。

——住み心地はいかがでしたか

「身体障害者や妊婦など社会的弱者に対する思いやりが行き届き、心豊かな生活ができました。スパーの専用レジや歩道など施設面はもちろん、だれもが自然に手を差し伸べてくれます。私たちも随分助けてもらいました」

——学校はどうでしたか

「生徒によって一人一人カリキュラムの違う授業がされます。教科書もなければ宿題もありません。子供たちは小さいときから自分の意志を尊重されていますので、自分の意志で勉強をします。塾などもちろんなく、勉強も強制されません」

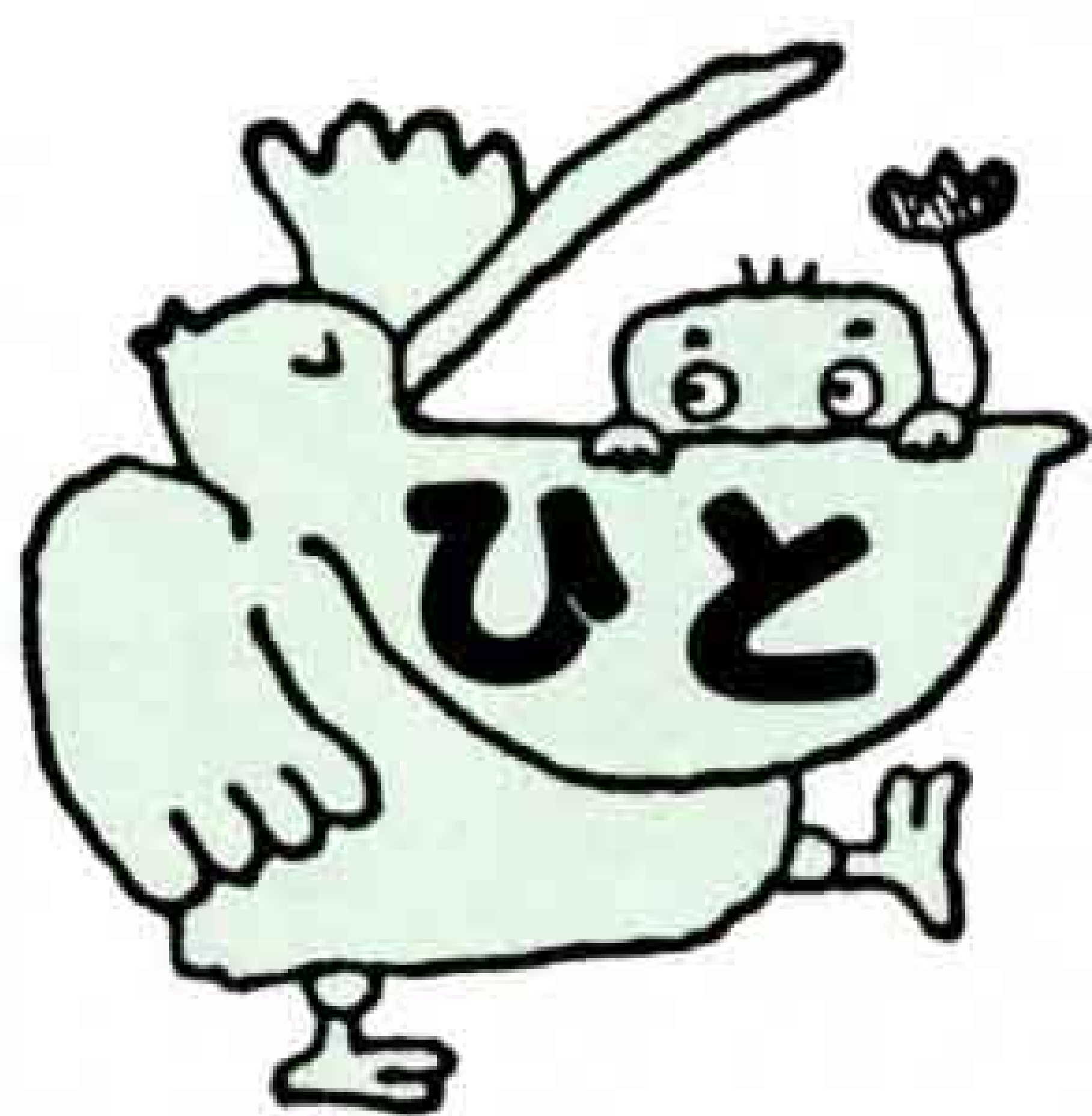

富 篠原さんは今回、静岡市で開かれた全国しいたけ大会に、間伐材で作った「はがき」と足の裏の

ぬ 「今度は、給食器をつくってみたい。ヒノキの器は、軽し冷めにくいし、何より木のぬくもりが伝わってきます。ただ、きちっと重ならないことや、水に浮いてしまうのが難点。しかし、夢を夢で終わらせないのが篠原さんの信条。新たな情熱を燃やしています。」

木

への愛着。

「けがは、しょっちゅうだね。この指も短くなっちゃったし。素人が十年も続けてきたのは、まあ、木への愛着って言うのかなあ」

富士ヒノキの間伐材加工にかける情熱
夢で終わらぬ「手のわざ」

しの はら まなぶ
篠原 学さん

(入山瀬・54歳)



つばを押える「健康棒」を出品しました。

木材センターで、富士ヒノキの間伐材の多くが切り捨てられているのを見たのが、十年前。何とか利用できないかと、湯飲みをつくり始めました。

「百個つくって、九十個はだめだったね。ひび割れたり節が抜けてきたりで、使い物にはならなかった」

木は正直。どんなに丁寧につくっても、木のくせを見抜けなかったらだめになってしまいます。今では、木目も節も美しい模様となって生きています。

市内二十五カ所で敬老会

いつまでももお元気で



△会場は超満員

九月七日から十六日の間、市内二十五の会場で敬老会が開かれました。ことしの敬老会参加者は七十二歳以上で、対象者は一万千八百五十六人。このうち、九月十一日、東部市民プラザで開かれた今泉地区の敬老会には、百八十畳の大広間にぎっしりの約四百人が参加しました。鈴木市長が「生きがいと友人を持ち長生きしてください」とあいさつした後、敬老祝金や米寿の肖像画などが贈られました。

▽米寿の肖像画とともにハイポーズ



▽ボランティアがおもちの準備も



ラ・ホール富士で パソコンなどの教室を開催



△受講生は全員女性

六月にオープンした富士勤労者総合福祉センター「ラ・ホール富士」で、九月から、ワープロ・パソコン・エアロピクスの各教室がスタートしました。

九月四日から始まったパソコン教室には、約五倍の申し込みから抽せんで選ばれた八人が参加。ほとんどの人が初めて操作するとあって、緊張ぎみに講師の話聞いていました。

美しい富士山の写真が五百点

市民による審査も

時に優しく、時に厳しく私たちを包み励ましてくれる富士山。富士山は四季や天候、場所によつてさまざまな姿を私たちに見せてくれます。そんなすばらしい富士山の写真五百点を一堂に集めた写真展が、九月八日～十六日、新富士駅のステーションプラザFUJIIで行われました。

これはNHK静岡放送局と市が主催したもので、市民五百人による展示審査も行われ、訪れた人々は皆、美しさに引き込まれるように鑑賞していました。



△富士山の美しさを改めて感じました

個人参加の公共施設見学を開催

学びました 税金の使い道

▽田子の浦港を一望する「富士と港の見える公園」



▽昔の見付がしのばれます



△青いバナナにおいては...



九月十八日・十九日、個人を対象にした公共施設見学が行われました。十八日は「市場のセリを見るコース」、十九日は「ちよつと思いやりコース」という目的別のコースで開かれ、二日間で約四十人の皆さんが参加しました。初日の十八日は、公設卸売市場で、威勢のよいかげ声や、見なれない指やりの競りを見るなど独特な雰囲気を楽しんだ後、富士と港の見える公園や西部浄化センターを訪れました。

▽「凍ってしまうよ～」大型冷蔵庫も体験



▷「さあいくら、さあ……」と大きな声が飛び交います





指揮 円光寺雅彦

東京フィルハーモニー 交響楽団演奏会

10/16 (火) 富士文化センター



ピアノ 越村 紅



開場 18:00 開演 18:30

入場料【全席指定】

S席 3,000円

A席 2,500円

学生席 1,000円

(当日券は各500円増)

- | | |
|------------------|---------|
| 歌劇「フィガロの結婚」序曲 | モーツァルト |
| 曲 交響曲第35番「ハフナー」 | 〃 |
| 目 ピアノ協奏曲第23番K448 | 〃 |
| 交響曲第5番「運命」 | ベートーヴェン |

問い合わせ 富士文化センター ☎61-6262

10月5日
〜
11月11日

紙とあそび

紙の造形展 =新しい紙文化の創造=
市立博物館 ☎21-3380

ART BLAKEY &
THE JAZZ MESSENGERS

11/25
(日)
18:30
START

アート・ブレイキー
&ジャズ・メッセンジャーズ

富士文化センター

11月12日(月)、市役所は閉庁となります

天皇陛下の即位礼正殿の儀が行われる11月12日(月)は、国民の休日となりますので、市役所も休みとなります。ただし、次の施設は平常どおり業務を行います。

- ★ 救急医療センター、斎場、第一清掃工場、新富士駅都市施設、勤労者会館、博物館、吉原市民会館、勤労者体育センター、温水プール、総合運動公園 ★

問い合わせ 人事課 内線2844

暮らしのたより

入園申請を受け付けます

☎児童課 内線2328

平成3年度 公立・市立保育園

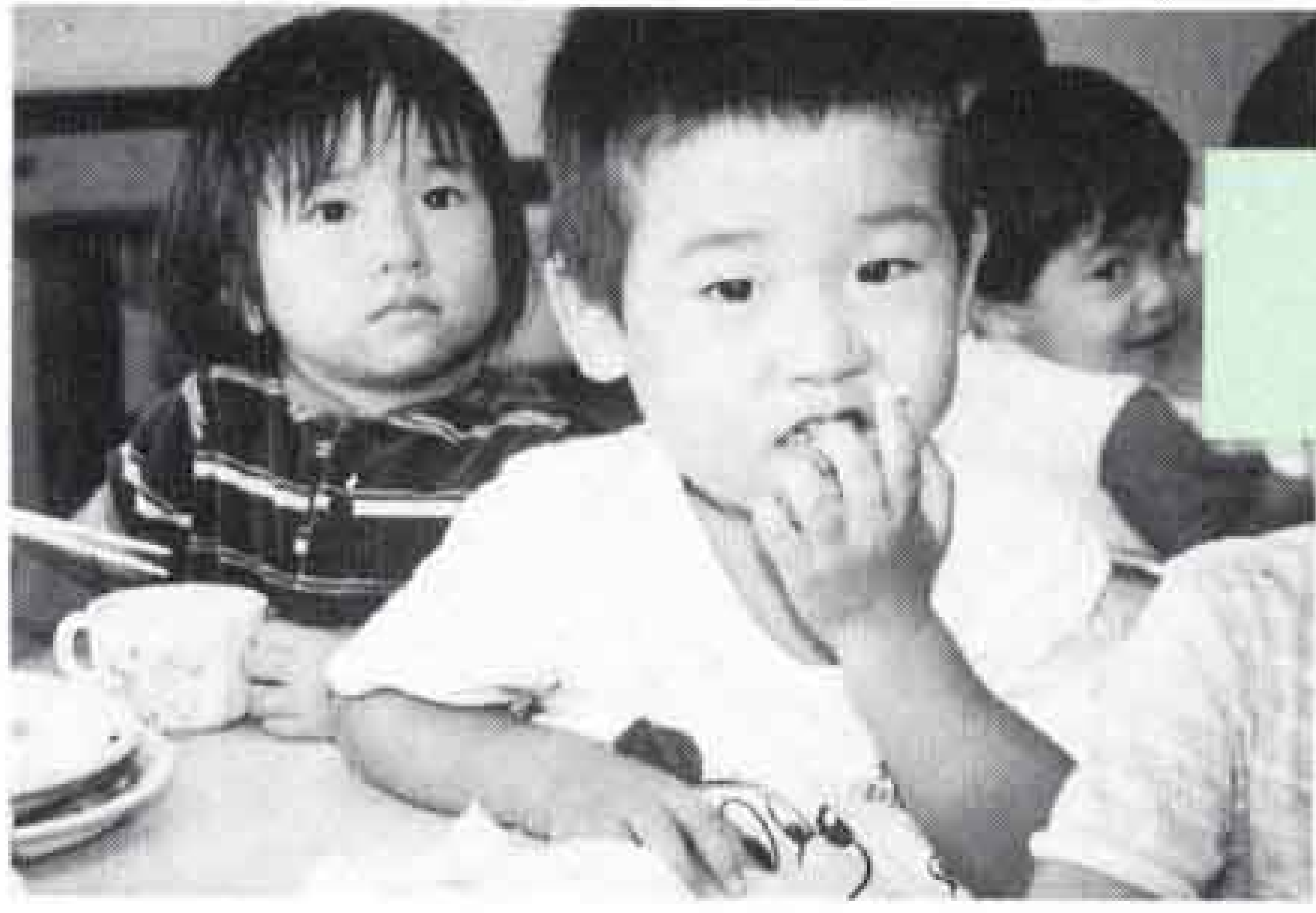

受付期間 11月1日(木)～7日(水)

申し込み 入園申請書(各保育園、児童課に用意)を必ず保護者が持参して、公立・私立とも児童課または各保育園(11月8日以降は児童課)へ提出してください。なお、10月31日以前に申請して入園できなかった人は、改めて申請してください。

【入園できる基準】

1.保護者が昼間、外で仕事をするため

★公立・市立保育園所在地

吉原地区	第一保育園	中央町3丁目2-16	☎52-1707
	第二保育園	今泉4丁目3-11	☎52-2314
	第三保育園	原田1150-1	☎52-2236
	柏原保育園	沼田新田147-3	☎33-1234
	杉の木保育園	伝法2837	☎51-0285
	広見保育園	大淵36-10	☎36-2670
	中野保育園	大淵3031-1	☎35-0189
	伝法保育園	伝法1707-6	☎52-1317
	緑ヶ丘保育園	今泉2147	☎52-3195
	ひな保育園	比奈1547	☎34-0531
	愛生保育園	境655	☎38-0768
	中里保育園	中里144-15	☎34-2471
	富士見台リズム保育園	原田2244-9	☎21-0814
富士地区	蓼原保育園	蓼原868-7	☎61-0683
	南保育園	横割1丁目9-28	☎61-2193

- 保育できない。
- 2.保護者が昼間、家庭で家事以外の仕事をするため保育できない。
- 3.母親が出産の前後で保育できない。
- 4.保護者が病気であったり、心身に障害があって保育できない。
- 5.家庭に長期にわたる病人や心身に障害のある人がいて、その看護のために保育できない。
- 6.火災や風水害の復旧の間、保育できない。
- 7.前各号のほか、明らかにその児童の保育に欠けると市長が判断した場合。

* 保育園の定員に余裕がないとき、または家庭で保育できない程度によっては、入園できない場合があります。

【障害児の入園について】

心身に障害をもつ児童で、集団保育が可能な満3歳以上の保育に欠ける児童も入園できます。(蓼原、鷹岡、第二、杉の木保育園)

★元町保育園は北保育園と統合廃園し、乳児は北保育園で保育します。

★緑ヶ丘保育園は改築工事のため、4月1日より1年間、旧市立広見保育園舎(石坂)で保育します。

富士地区	浜保育園	鮫島592-10	☎61-0200
	北保育園	中島268-2	☎61-1420
	岩本保育園	岩本581-33	☎61-8882
	森島保育園	森島160-1	☎63-0925
	岩松保育園	松岡834	☎63-5406
	富士保育園	八幡町3-4	☎61-0064
	みどりご保育園	岩本2035	☎61-2381
	松岡保育園	松岡1524-3	☎63-1324
	えのき保育園	五味島190-3	☎61-8003
	わかくさ保育園	五貫島704-221	☎63-5596
	富士さくら保育園	蓼原113-14	☎64-3033
鷹岡地区	鷹岡保育園	久沢256-1	☎71-3639
	浅間保育園	入山瀬345-1	☎71-3940
	厚原保育園	厚原754-1	☎71-1577
	西保育園	天間1375-2	☎71-7839
	富士わかば保育園	天間1598-3	☎71-7716



我が家のアイドル

応募写真が多いため、掲載ができています。しばらくお待ちください。



たかひろ 渡辺貴広ちゃん しんや 慎也ちゃん
H1.8.17生(双子)父・裕幸 母・澄子(久沢)「ぼくたちとっても仲よしだよ」



しおり 岩佐汐梨ちゃん H1.10.30生
父・信孝 母・恵利子(伝法)「わたし、車の運転大好き! 名ドライバーなのよ」



としかつ 鈴木稔克ちゃん H1.7.14生
父・龍男 母・真由美(石坂)「ぼく、毎日お家の中で運動会しているんだよ」



ゆき 浅井佑紀ちゃん H2.1.23生
父・優 母・明子(西柏原新田)「私のこと、ボクって呼ばないで!」

16 17 18 19 20 21 22 23 24 25 26 27 28 29 30 31

家庭看護教室 へのおさそい

☎ 保健婦人センター 64-8992

とき 10月22日～12月13日 13:00～15:30 計7回

ところ 保健婦人センター、特別養護老人ホーム（施設実習）

受講料 無料 定員 30人

内容 ○老人のかかりやすい病気
○ねまき、シーツの交換・痴呆老人とは
○からだの清潔法 ○床ずれ予防と手当て ○みとりの看護

申し込み 10月18日までに申し込んでください。

働く女性の 子育てフォーラム

☎ 静岡県就業婦人室 054-221-2811

とき 10月30日 13:00～16:00

ところ ラ・ホール富士

内容 基調講演・木村治美さん
パネルディスカッション・「仕事と子育ての両立のために」

定員 300人(先着順)

参加費 無料

申し込み 10月25日までに、静岡県労働部就業婦人室へ

小型はかりの 定期検査

☎ 商業労政課 内線 2593

商取引や証明等に使用しているはかり(1,000㌔以下)は受検してください。

持ち物 はかり、受験票、検査手数料

★日程

月日	検査会場	時間
10/29(月)	富士市農協大淵支所	10:30～15:00
30(火)	富士市農協元吉原支所	10:00～15:00
31(水)	富士市農協須津支所	
11/1(木)	富士市農協吉永支所	10:30～15:00
2(金)	富士見台公民館	
5(月)	富士市農協原田支所	10:00～15:00
6(火)	富士市農協今泉支所	
7(水)	伝法公民館	10:00～15:00
8(木)	富士市農協本所	
13(火)	富士市農協本所	10:30～15:00
14(水)	富士市農協本所	10:00～15:00
15(木)	富士西農協駅南支店	
16(金)	田子浦公民館	10:30～15:00
19(月)	富士西農協岩松支所	
20(火)	富士西農協岩松支所	10:00～12:00
21(水)	鷹岡公民館	10:00～15:00
26(月)	西 図 書 館	10:30～15:00
27(火)	西 図 書 館	10:00～15:00
30(金)	西 図 書 館	10:00～14:00

いっせい防疫

月日	午前	午後
10月9日(火)	中里町2 中里曙町 中里寿町	中里八幡町 中里新富町 神谷町3
" 11日(水)	東比奈町1・2	東比奈町3 中比奈町3
" 12日(木)	原田町2・3	北滝川町 南滝川町 東滝川町
" 15日(日)	原田町1 原田本町 宇東川本町	吉原中島1～3
" 16日(火)	中比奈町1・2	西比奈町1～3
" 17日(水)	間門町 鶴無ヶ淵町	石井町 陽光台 桑崎町

★今月の納税★

市・県民税 第3期

国民健康保険税

納期 10月15日～31日
(納税はお早めに)

犯罪捜査に御協力を

～見たら 聞いたら110番～

- 犯罪について知っていることは積極的に通報してください
- 聞き込み捜査に御協力を
- 被害に遭ったときは、必ず届出を

児童手当などの手続を

児童手当、児童扶養手当、乳児医療費、幼児医療費の助成、母子家庭等医療費の助成を行っています。申請をしていない人は、児童課で手続をしてください。内線2327

	受給資格者	請求者の所得限度額(控除後)	手当の月額	請求に必要なもの
児童手当	小学校入学前の児童を含む18歳未満の児童を2人以上養育している人	扶養人数2人の場合 2,156,000円 <4,310,000> 扶養人数4人の場合 2,756,000円 <4,910,000> ※上段は国民年金の加入者、未加入者。<>は厚生年金加入者。	2人目の子供 月額 2,500円 3人目以降は 一人につき 月額 5,000円	・印鑑 ・預金通帳 (保護者名義の通帳) ・厚生年金加入証明 (用紙は児童課) ・国民年金手帳
児扶養手当	離婚、未婚及び死亡等で父親がいない児童、または父親が重度の障害の状態にある児童を養育している母、並びに養育者で公的年金を受給していない人 (児童は18歳未満)	扶養人数2人 1,224,000円 扶養人数2人 2,613,000円	児童1人 35,910円 児童1人 24,040円	・印鑑 ・戸籍謄本 ・住民票謄本 ・請求者名義の領金通帳ほか
母子家庭等医療費	・18歳未満の児童を扶養している母子家庭の母と児童 ・ " " 父子家庭の父と児童 ・18歳未満の両親のいない児童 ・重度心身障害者医療1、2級を受けている人の配偶者と18歳未満の児童	所得税が課せられていない世帯	保険診療分より付加給付額及びその他、補てんされた医療費を控除した額	・印鑑 ・保険証 ・預金通帳 (申請人名義の通帳)
幼医療費	小学校就学の始期から義務教育終了までの児童(1回の入院が14日以上)	なし		・印鑑 ・保険証 ・預金通帳 (保護者名義の通帳) ・領収書
乳医療費	1歳未満	なし		・印鑑 ・保険証 ・預金通帳(保護者名義の通帳) ・母子手帳

暮らしのたより

10月- 1 2 3 4 5 6 7 8 9 10 11 12 13 14 15

国民年金に加入を

☎ 国民年金課 内線 2347

国民年金は、厚生年金や共済組合に加入していない20歳以上60歳未満の人が、原則としてすべて加入する年金です。

20歳になった人や、会社を退職し厚生年金・共済組合をぬけた人は、国民年金加入の届出をしてください。

【届出に必要なもの】

印鑑、退職日を証明できる書類（保険年金連絡票、離職票など）、厚生年金手帳

社会保険街頭相談所

☎ 国民年金課 内線 2346

富士社会保険事務所と市は、市民の皆さんに年金制度の仕組みをよりよく理解してもらうために、国民年金・厚生年金・健康保険の相談と保健婦による健康相談所を開設します。

とき 10月25日 10:00~15:00

ところ 富士ショッピングセンター「パピー」店頭

花壇用草花を無料配付します

☎ みどりの課 内線 2418



市は、緑あふれるまちづくりのために、公園や広場などの花壇を彩る草花を無料でお分けします。御利用ください。

配付草花 ハボタン（3万株）

配付対象 公園、広場などの公共性のある花壇

配付日時

11月7日~10日 9:30~15:00(土曜日は12:00まで)

配付場所 市役所西側広場

申し込み はがきに名前、電話番号、花壇名、植え付け面積、希望配付本数、取りに来る日時を記入し、10月31日までに申し込んでください。

民事介入暴力相談

☎ 市民相談室 内線 2243

最近、暴力団が金銭貸借、債権取り立て、交通事故示談などの民事事件に介入し、市民の皆さんに大きな不安と脅威を与えています。市は、このような暴力団による被害を防ぐため、警察署と弁護士会の協力により相談業務を行っています。

とき 毎月第3・4火曜日 13:00~15:00

ところ 市役所2階市民相談室
相談員 (第3火曜日) 一富士警察署 (第4火曜日) 一弁護士

住宅月間記念講演会

☎ 営繕課 内線 2016

とき 10月25日 13:30~

ところ ラ・ホール富士3階多目的ホール

入場料 無料

講師 小松方正 (俳優、テレビレポーター)

テーマ 「共に生きる日々」

第24回市スポーツ祭

参加資格 市内に在住、在勤または在学している人ならだれでも参加できます。
問い合わせ 各競技団体事務所または文化体育課へ 内線2723

大会名	期日	会場	申し込み先(事務局)	対象	申し込み期限
卓球	10月7日 10月28日	富士勤労者体育センター	富士市鮫島475 川久保正行 ☎61-1555	中、高、一般	10月19日
ボウリング	10月21日	アストロポウル	富士市岩本318-6 深沢智秀 ☎62-0173	年代別及び総合	10月14日
山岳	10月21日	山梨県三ツ峠	富士市吉原2丁目11-15 友愛商会内 ☎52-4003	一般	10月15日
体操	11月4日	富士東高校	富士市中島165-12 堀勇方 ☎63-2213	小、中、高、一般	10月24日

くらしのコーナー

毎日が御用心

【悪徳商法にだまされないために】

- ・要らないものは、勇気を出してハッキリ・ノー
- ・「もうかります」そんな言葉には裏がある
- ・判を押す、お金を出す前に、まず家族に相談



相談受け時間

●平日 9:00~16:00
●土曜日 9:00~12:00

消費生活センター相談室
☎64-8996

●●市民れんらく版●●

★「アンネの日記」★ とき 10月27日 18:00~ ところ 吉原市民会館
大人 2,800円 中・高校生 2,000円
☎富士子ども劇場 62-4622

★ラテンコンサート★ とき 10月28日 14:00~ ところ 丘公民館
☎72-0629 井上美代子方

★練功とリフレッシュ★ とき 10月31日 14:00~ ところ ラ・ホール富士
☎63-0696 吉川三枝子方

16 17 18 19 20 21 22 23 24 25 26 27 28 29 30 31

第18回 社会福祉大会

☎ 社会課 内線 2311

とき 11月9日 13:00~16:00

ところ 富士市農協会館大ホール

内容

◇体験発表「高校生ワークキャンプに参加して」 小原道代さん(吉原商業高校2年生)

「明日に向かって」 白井文代さん(富士市母子寡婦福祉会)

◇記念講演

「人の心の忘れ物」

阿部進先生(教育評論家)

入場料 無料

◆手話通訳があります。

ふるさとの若山牧水 文学講演会

☎ 市立西図書館 64-2110

とき 10月30日 10:00~12:00

ところ 西図書館2階会議室

テーマ 喜志子慕情の歌 (若山牧水から見た妻喜志子の生涯)

講師 中尾勇先生(若山牧水研究家)

定員 50人(先着順)

受講料 無料

申し込み 受講申込書を、西図書館へ提出してください。

40歳になったら 自己管理を始めましょう!

40代は、まさに“油ののった時期”。しかし、体調に変化があらわれるのも40代です。年に一度は定期検診を受け、自己管理を始めましょう。

秋の丸火を 歩いてみませんか

☎ 市立少年自然の家 35-1697

丸火は、紅葉の季節。

自然の中で、歩き、走り、新鮮な空気を吸って親子のコミュニケーションを深めましょう。

とき 11月4日 9:00~

ところ 丸火青少年の家

対象 市内に在住、在勤している親と小学生

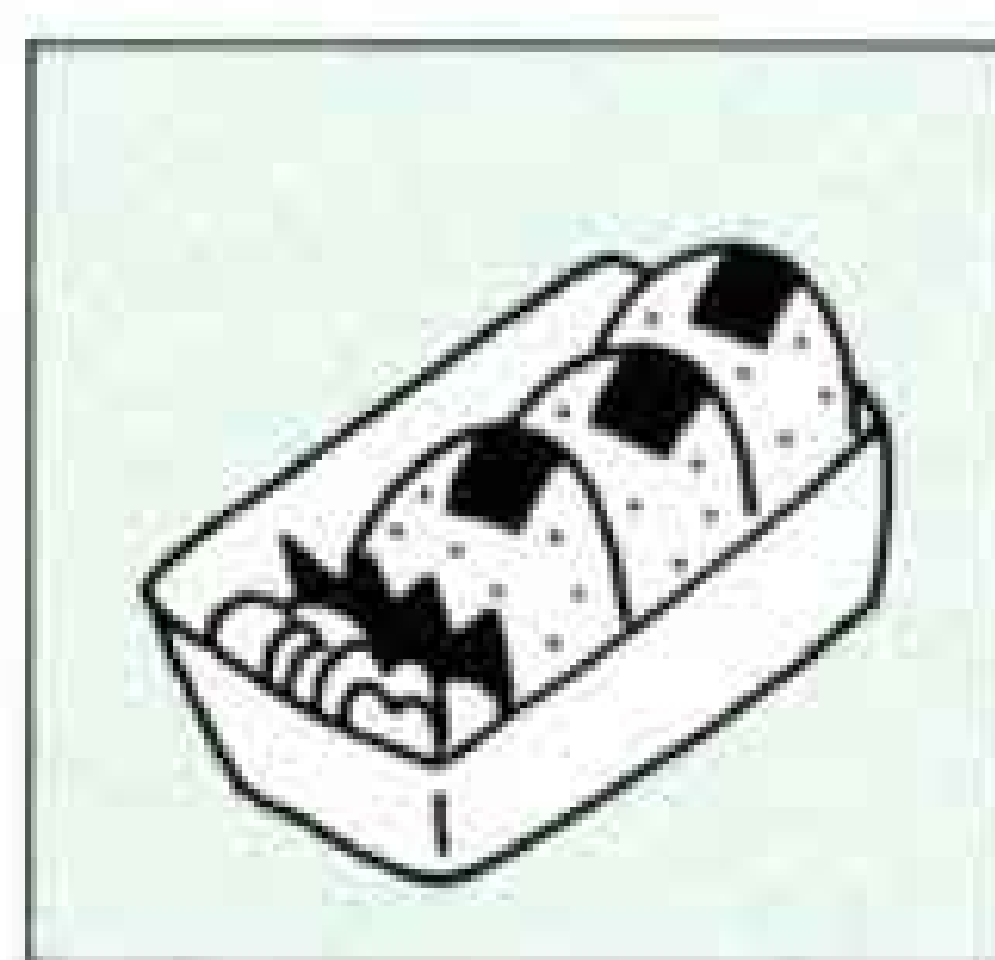

定員 親子で30組
内容 だれでもできるオリエンテーリング、丸火汁とおにぎりの親睦昼食会

参加費 1人 200円(丸火汁、地図代)

持ち物 おにぎり、筆記用具、雨具

申し込み 10月20日までに、電話で少年自然の家へ

糖尿病予防教室

☎ 保健婦人センター 64-8992

あなたの糖尿病対策は、大丈夫ですか。予防教室に参加して、糖尿病をはね返しましょう。

とき 11月5日~11月26日

13:30~15:30 計4回

ところ 保健婦人センター

内容 糖尿病についての医師、栄養士の講義、調理実習、軽い運動など

定員 40人

受講料 無料

申し込み 10月31日までに保健婦人センターへ

健康づくりニュースポーツ 普及講習会(後期)

☎ 文化体育課 内線 2723

とき 11月6日~11月27日

毎週火曜日 19:00~21:00 計4回

ところ 保健婦人センター

内容 ユニホック、チュークボール、バウンドテニス、カバディなど

対象 一般男女

定員 50人

参加料 360円(傷害保険料ほか)

申し込み 10月31日までに、参加料を添えて文化体育課へ

第17回 ジュニア体操教室

☎ 文化体育課 内線 2723

とき 12月7日~平成3年3月22日

毎週金曜日 19:00~21:00

ところ 市立田子浦小学校

対象 小学校1~3年生の男女

定員 100人

問い合わせ 〒417 市内今泉2丁目3-22 ☎51-4723(奥田信義方)へ

乳がん講演会

☎ 保健婦人センター 64-8992

とき 10月30日 13:30~15:30

ところ 保健婦人センター4階ホール

講師 ○市立中央病院副院長 曾爾一顯先生 ○乳がん体験者のつどい「楨の会」代表 竹田喜久代さん

受講料 無料

申し込み 当日、直接会場にお出かけください。

園芸コーナー

生け垣の *** *** 手入れ

緑に囲まれた暮らし。生け垣は、家の中から四季の緑が楽しめるだけでなく、道行く人々の心も慰さめ、美しい町づくりにもつながります。

美しい緑を保つため、生け垣の管理方法を紹介します。



*刈り込み

生け垣は、小まめに手入れすることが大切です。

6~7月ころと10~11月ころの2回くらい、刈り込みをした方がよいでしょう。刈り込みは、伸びのよい先端部は強目に、伸びの少ないすそ部分は弱目に行います。



*施肥

12~3月ころに、寒ごえを施します。

寒ごえに最適なのが、鶏ふんです。ただし、木の勢いが強いときには、控え目にします。



*病虫害の防除

5~9月ころが、病気や害虫の発生しやすい時期です。早期発見、早期治療が生け垣を守ります。こまめに、生け垣を見回るようにしましょう。



*生け垣をつくるとき

市では、生け垣をつくる場合1回に限って、最高限度5万円の補助をしています。積極的に、この制度を活用してください。

また、梨の赤星病の中間寄生木となるカイズカイブキや、最近、病気が発生しているカナメモチはやめましょう。

暮らしのたより

10月- 1 2 3 4 5 6 7 8 9 10 11 12 13 14 15

富士女性フォーラム'90の参加者を募集

☎ 保健婦人センター 64-8995

井戸端会議してみませんか!

ことしのテーマは、「さがしものは、なんですか?」6つの分科会に分かれ、言いたいことを言い合って—。

ただいま、参加者募集中です。

とき 10月29日 9:30~15:30

ところ 保健婦人センター

内容 オープニング・講演・分科会での井戸端会議・エンディング

☆講演 もろさわようこ先生 (女性史研究家)

☆分科会のテーマ

A. 夫婦 「こっちをむいて」

B. 親と子 「ねえ、ぼくの話聞いてよ」

C. 老後 「いつまでも輝いていたい」

D. 近所づき合い 「やわらかい心でおつき合いしてますか?」

E. 仕事 「きらめく仕事をみつきたい」

F. おんな 「生と性を考える」

定員 180人 (各分科会とも30人)

資料代 500円(昼食付)

申し込み

10月20日までに、資料代を添えて、保健婦人センターへ

★保育室(予約)や手話通訳もあります。

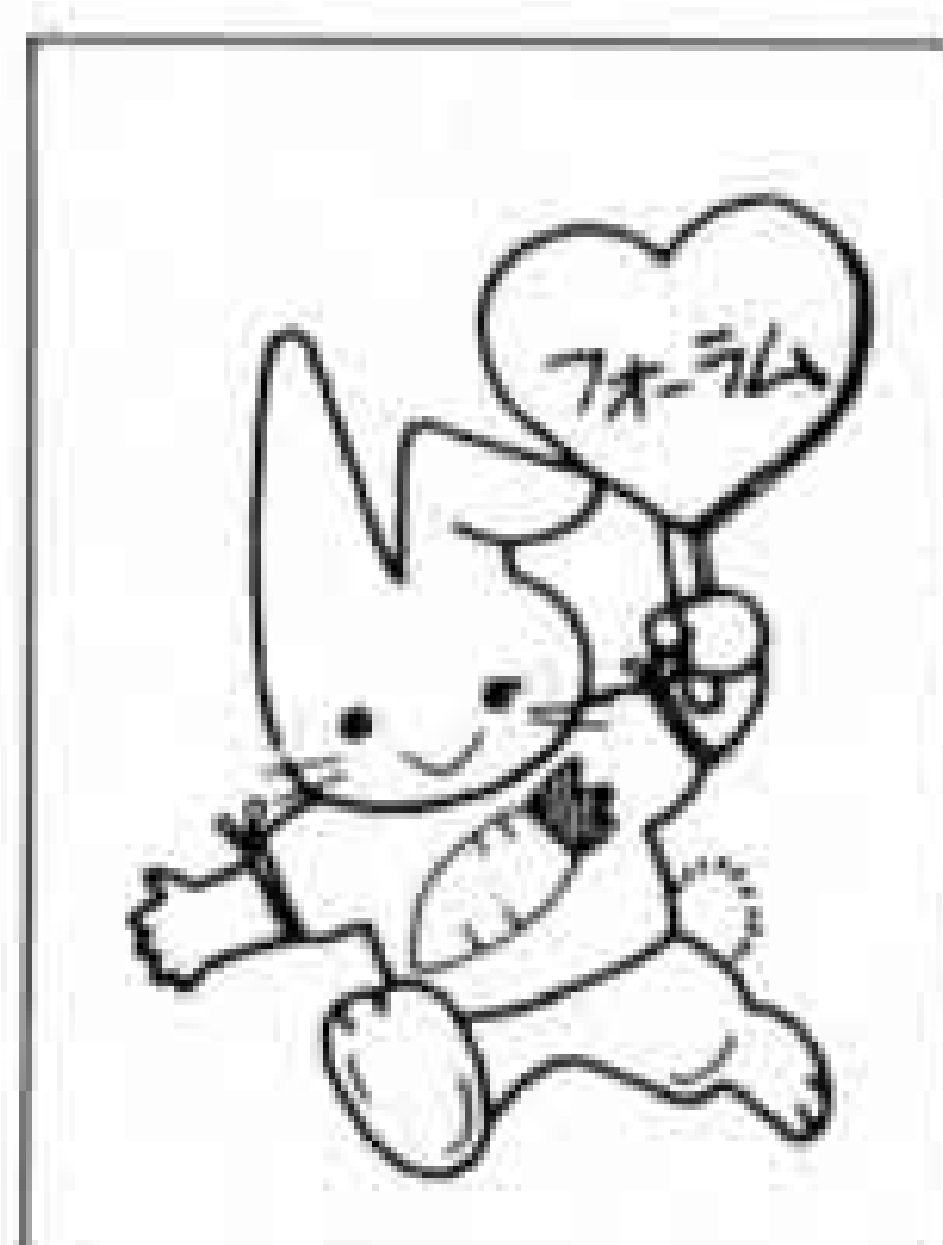

吉原商業の学校開放講座

☎ 社会教育課 内線 2716

とき 11月1日~16日

18:30~20:30 計10回

ところ 市立吉原商業高等学校

対象 市内在住、在勤の人

コース・定員

◇簿記講座(初級簿記)..... 30人

◇ワープロ講座(初級)..... 40人

◇情報処理講座(初級コボル) .. 20人

受講料 無料 (ただし、テキスト代1,000円が必要です)

申し込み 10月22日~27日までに、社会教育課へ

◆先着順で、定員になり次第締め切ります。

第20回富士市福祉展

☎ 社会課 内線 2311

市内在住の60歳以上のお年寄り、体の不自由な人、精神薄弱児(者)、寡婦、母子家庭や社会福祉施設入所者が丹精込めてつくりあげた作品を展示します。

とき 10月21日~26日

ところ 市役所2階市民ギャラリーと市民ホール

展示作品

◎書画の部 書、絵画、和歌、俳句、詩、川柳、写真など

◎盆栽の部

◎手芸・工芸の部 木工品、竹細工、陶器、人形、編物など

出品する人へお知らせ

搬入 10月20日 13:00~15:00

搬出 10月26日 13:00~14:00

ふれあい教養セミナー

☎ 東海大学 0543-34-2385

とき 10月27日 14:00~

ところ 日本生命ビル7階(静岡市)

テーマ 「映画音楽の旅」

講師 木下忠司氏(映画音楽作曲家)

定員 400人(多数の場合は抽選)

入場料 無料

申し込み 10月19日までに、電話かきがきに住所、氏名、年齢、電話番号を記入し、〒424 清水市三保2389 東海大学社会教育センター「ふれあい教養セミナー」事務局へ

赤い羽根募金

それはだれしもの願いです
しめわせばあらい



富士市共同募金委員会
(本市場432-1)
☎64-6600

県内市町村民憲章

シンポジウムイン・フジ

—響け! 霊峰富士に憲章の心—

とき 10月28日(日)

11:00~15:30

ところ ラ・ホール富士

内容 ○基調講演
○アトラクション
○体験発表
○シンポジウム

民話テレホンサービス

☎53-1111

10/8~10/21

天間北の瘡守稲荷さん 鷹岡中

10月の休日当直医

内科 救急医療センター 51-0099 津田
小児科

◇10月7日(日)

外科 藤井整形 61-7811 松岡

柳沢クリニック 21-8788 伝法

眼科 小森眼科医院 52-1526 緑町

産婦人科 池田産婦人科 21-2228 石坂

柔道整復 駅南望月接骨院 61-3405 上横割

◇10月10日(水)

外科 田辺整形 61-8410 本市場

中根クリニック 21-7520 一色

産婦人科 谷産婦人科 61-0039 八幡町

柔道整復 田辺接骨院 61-5490 柚木

◇10月14日(日)

外科 望月整形 61-8075 本市場

快明堂医院 51-0301 中央町

眼科 つるが眼科医院 63-1090 水戸島

産婦人科 望月産婦人科 34-0445 西比奈

柔道整復 中村接骨院 61-1073 横割

◇10月21日(日)

外科 川村病院 61-4050 中島

鈴木整形 52-2213 宇東川

眼科 阿部眼科医院 61-5810 松岡

産婦人科 池田産婦人科 21-2228 石坂

柔道整復 渡辺接骨院 61-0548 平垣

◇10月28日(日)

外科 檜村医院 63-8881 柚木

渡辺病院 51-3751 錦町1

眼科 加藤医院 34-0011 比奈

産婦人科 武田産婦人科 63-5122 宮島

柔道整復 近藤接骨院 52-5187 今泉

※歯科は歯科医師会館☎53-5555です。

平日夜間及び休日当直医
の問い合わせは

☎51-9999



ふるさとの昔話

中丸の なみよけの松

中丸(田子浦地区)の浜幼稚園の西側付近に「なみよけの松」と呼ばれる大きな松があります。今回は、この松の話を中丸浜の遠藤利政さん(六十七歳)に伺いました。

▷なみよけの松

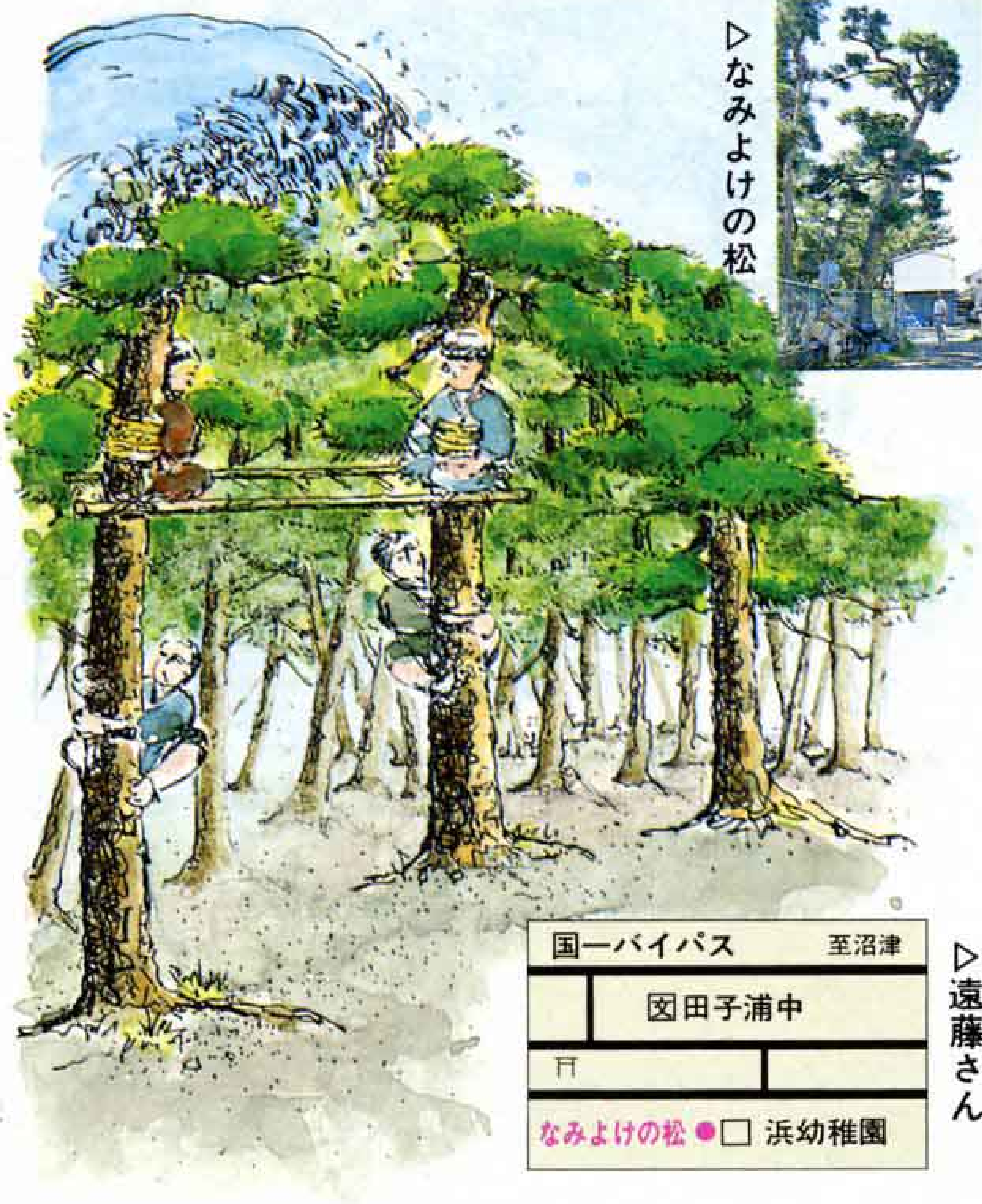

▷遠藤さん



国一バイパス	至沼津
区田子浦中	
〒	
なみよけの松 ●	浜幼稚園 □

台風が来ないように

田子の浦海岸の堤防は、今でこそコンクリート製で、大変高く頑丈になっていますが、昔は砂の袋を積み上げただけの堤防でした。ですから、大きな波が来るとひとたまりもありません。人々は、毎年秋になると「台風が来ませんように」と祈り、風よけ、波よけになってくれる松をととても大切にしていました。

切れた堤防

明治三十二年十月七日のこと

です。田子の浦一帯を台風が襲いました。雨は滝のように降り、風はうなるように吹いてきます。海岸に打ち寄せる大波は、あつという間に堤防を切ってしまいました。人々は「堤防が切れたぞー」と叫びながら、高い所へ避難しました。

逃げおくれた人々は、松の高いところによじ登り、波のおさまるのを待ちましたが、一向にその気配はありません。

鳴り響く風や波の音を聞きながら、人々は松の木の間に棚をつくり、老人や子供を乗せました。

ある人は、体を幹に縛りつけ、神様に祈りながら波の過ぎるのを待ちました。

こうして多くの人が、松に助けられました。でも残念なことに、当時の面影を残す松は、今では一本だけになり、「なみよけの松」と呼ばれています。

松を見て戒めに

遠藤さんは「律波の恐ろしさは忘れがちですが、私たちは、なみよけの松を見ては、防災意識を高めています。年に数回、地元の中学生が松の周辺を掃除してくれるとき、この話もしましたが、みんな信じられないような顔をしますよ」と話してくれました。

あなたの生活便利メモ ⑤

一人で悩まず相談に

市民相談室は市への要望・苦情や、日常生活上の悩みことなどの相談に毎日応じています。相談はすべて無料で、秘密はかたく守ります。

相談を担当する酒井正利主任は「市民相談と交通事故相談は毎日行っています。最近の市民相談は、市への要望などより、相続や土地、夫婦問題などの民



酒井正利主任



事的相談が多くなってきました。曜日によって、専門家が相談に応じる法律相談や税務相談、人権相談、心配ごと相談などさまざまな相談も行っています。偶数月の第二木曜日には、市長が直接相談に応じる市長相談も行っています」と、にこやかに語ります。一人で悩まず、お気軽にどうぞ。内線は三三三です。

こちら編集室

リサイクルについて特集してみました。のみ込みが早い人なら「ところで広報ふじは、再生紙かい」なんて言われそうです。残念ながら広報ふじは再生紙ではありません。

広報ふじはこれまで「紙の都の広報紙だから、全国に出しても恥ずかしくない紙を」と、現在のコート紙を使ってきました。さて、皆さんのお考えは、いかが？



遊々タイム ⑤

【ツーリング】

まだ明けやらぬ朝の町を、イタリアンレッドのオートバイ「マーニ」が駆け抜けます。黒いライダースーツに身を包み、乗っているのは、吉原4丁目の石川勝雄さん50歳。

これから、日の出を見に行くところですよ。隅から隅まで磨かれ、手入れの行き届いた車体から、調子のいいエンジン音が響きます。エンジンの焼ける音、マシンのにおい、移り変わる景色。それらのすべてが、五感を心地よく刺激します。「オートバイは生き物。そして、一体化できるもの。だから、自分の感性に近づけてみたい」とは、石川さんの弁。