

- 2・3 **10月1日は国勢調査**
- 4・5 カメラルポ
- 6・7 まちかどネットワーク
- 8～11 暮らしのたより
- 12 ふるさとの昔話



うみやう

ほおぼると、口いっぱい広がる甘い果汁。夏から秋にかけての味覚は、何と言っても梨なしです。ことしの富士梨は、少雨の影響でちよつと小粒ですが、甘さや水分は申し分のない出来でした。あなたはもう召し上がりましたか。



十月一日は国勢調査

みなさんの御協力を

お願いします



平成二年十月一日現在で、全国一斉に平成二年国勢調査が実施されます。

国勢調査は、統計法という法律に基づいて、我が国にふだん住んでいる人すべてを対象として行う、国の最も基本的で大規模な統計調査です。大正九年から五年ごとに行われており、調査の結果は、国や地方公共団体のほか、学術研究機関や一般の会社などでも広く利用されています。今回は、国勢調査についてお知らせします。

あなたも私も対象者

「ピンポン。ごめんください。国勢調査のお願いにおじやましました」

九月二十三日から三十日までの間、日本中の全部のお宅に、国勢調査の調査員が調査票を持っておじやまします。

国勢調査の対象者は、赤ちゃんからお年寄りまで、日本に住んで

いるすべての人。家族の構成や、住居の様子、教育、仕事の内容などを、十月一日現在で調査票に記入していただきます。

調査票は大切に

調査票は、マークシート方式になっており、マークは決められた□（わく）に黒鉛筆で■のように横線を引く方法で記入します。調査票は、そのまま「光学式マ

国勢調査による人口当てクイズ

富士市の人口は何人？



国勢調査のマスコット

センサくん

平成2年10月1日に行われる国勢調査で富士市の人口は何人になるのでしょうか？

応募対象者 富士市民
応募方法 はがきに答えと住所・氏名・年齢・電話番号を記入の上、〒417市内永田町1-100市広報広聴課クイズ係へ。はがき1枚に一つの答え。
締め切り 9月29日(土) 当日消印有効
正解者の決定 市の発表する「人口概数」が正解となります。正解者のない

〈参考〉人口推計(住民登録人口とは異なる)

年次	人口
昭和61年10月1日	21万6,188人
// 62年 //	21万7,782人
// 63年 //	21万9,183人
平成元年 //	22万 835人
// 2年4月1日	22万1,614人

場合は、正解に近い数の順位とします。なお、同数の場合は抽せんを行います。

発表 11月中に、当選者に直接通知します。

賞品 特等賞 (3万円相当) 1人
1等賞 (1万円相当) 2人
参加賞 記念品 10人

国勢調査でみる富士市

●富士市の人口の推移●

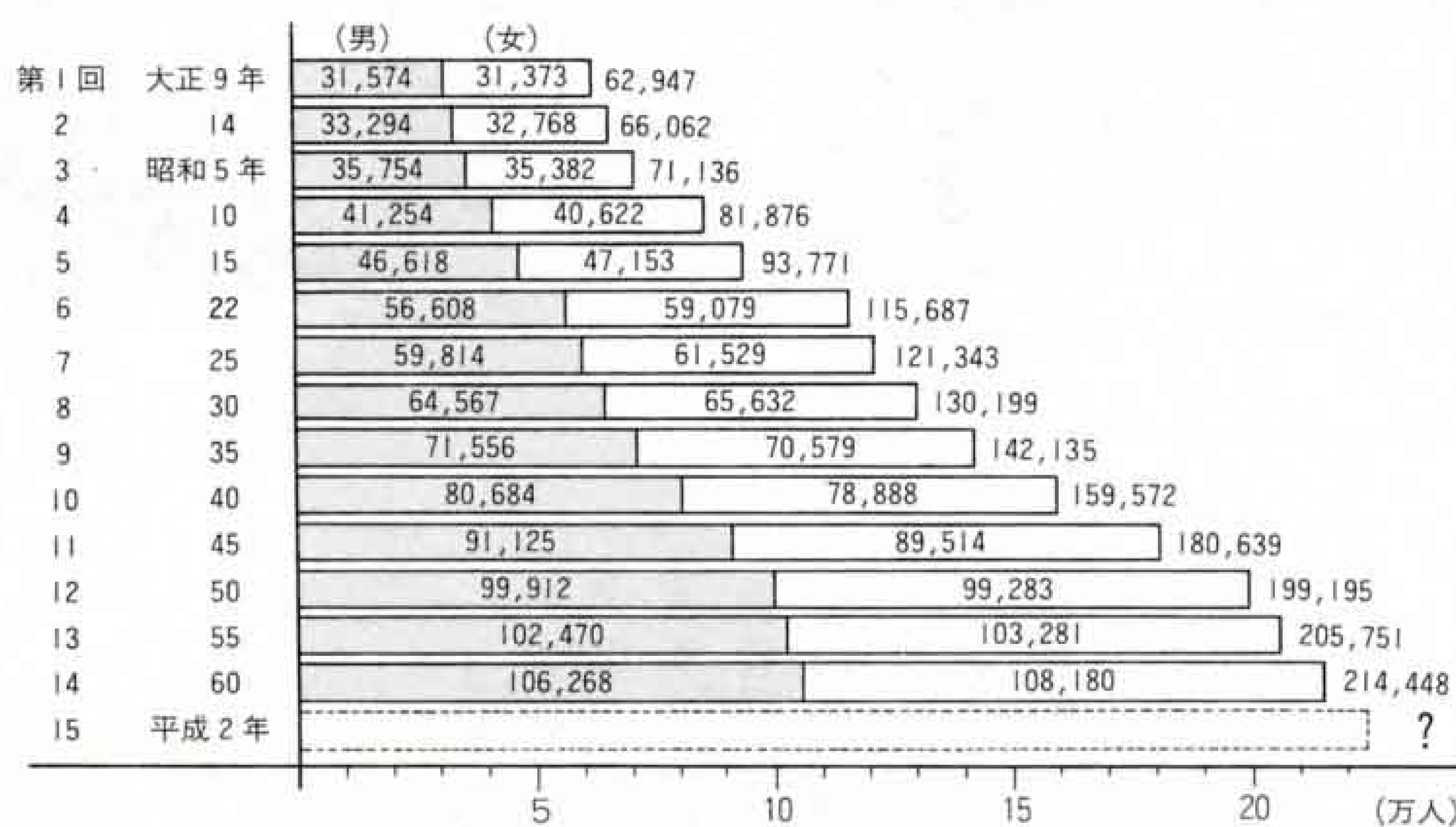

●5歳階級人口ピラミッド●

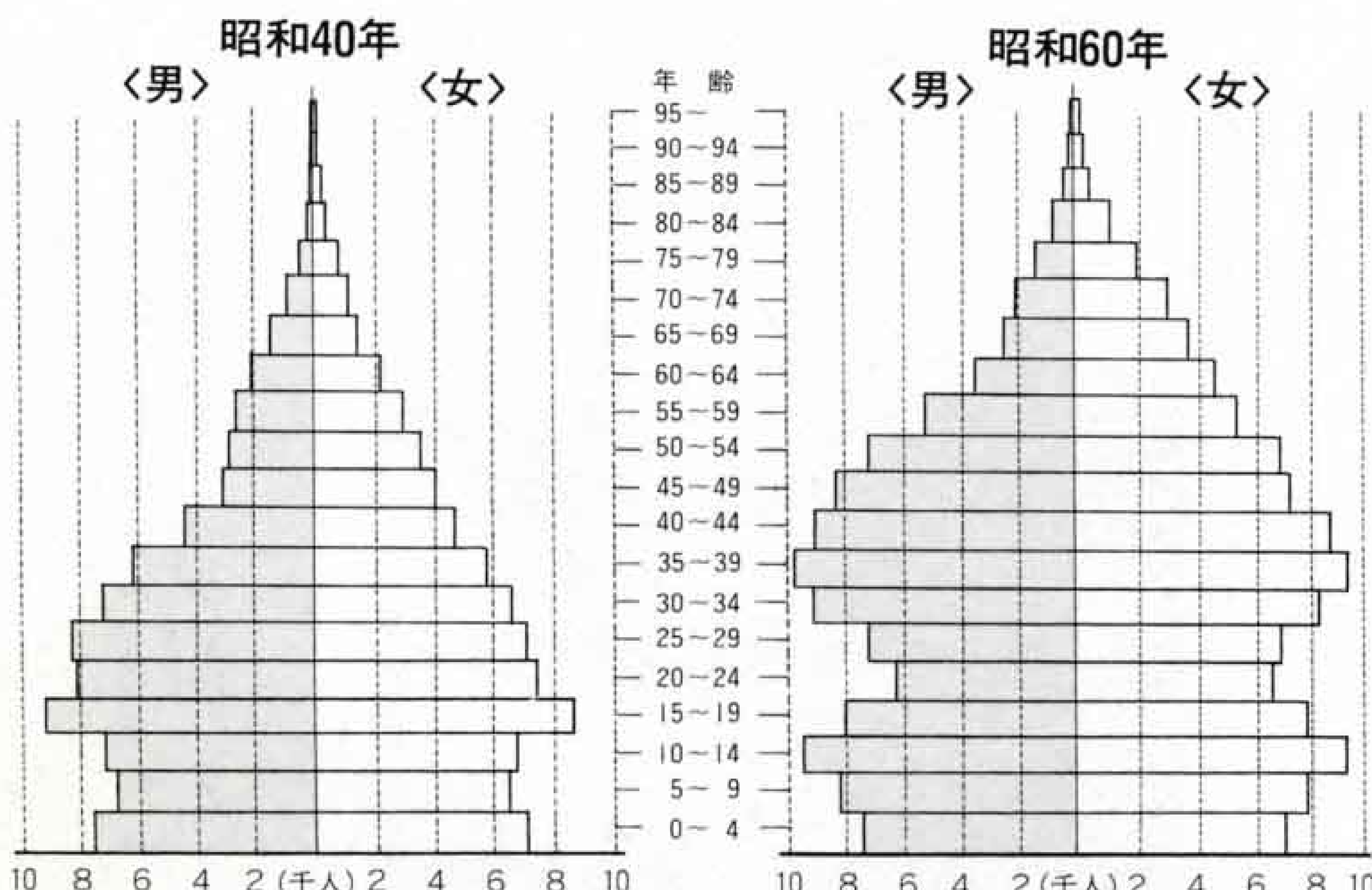

「ク読取装置」という機械にかけて集計されます。このため、調査票は汚したり、折ったり、丸めたりしない。
・記入には必ず黒鉛筆を使用する。などを注意してください。

秘密は守ります

お答えいただいた内容は、統計の目的以外に使用することはありません。また、調査関係者が調査の内容など調査上知り得た秘密をほかに漏らすことを固く禁じています。記入していただいた調査票は、

人口の速報は年末

集められた調査票は、市、県を通じて総務庁統計センターに集められ、大型コンピュータによって集計の後、多くの統計が作成されます。

調査期間中(九月二十三日〜十月七日)留守にする人や、国勢調査に関するお問い合わせは国勢調査富士市実施本部(広報広聴課)内線三六五〇へ。

- ・地方議会の議員定数の決定や地方交付金の算定基準などへの利用
- ・将来人口の推計や平均寿命の計算などへの利用
- ・社会福祉対策、経済計画、住宅建設計画、交通計画などへの利用
- ・大学、研究機関での研究に利用
- ・主要図書館などにおける一般の利用

第二回新・富士市青少年の船

大海原の中で 友情をはぐくむ

大海原を舞台にした第二回新・富士市青少年の船が、八月十四日、種子島に向けて田子の浦港を出港しました。中学生から青年まで四百七十二名の参加者は、エメラルドグリーン色の海を初め豊かな自然を満喫。

また、青春まつりや種子島の青少年との交歓会では、みんな大パーティー。友情を深め合い、帰りには船酔いのおまけも体験しました。

八月十七日、無事帰港した一行は、一回り大きくなったように見えました。



△田子の浦港から出港、胸が躍ります

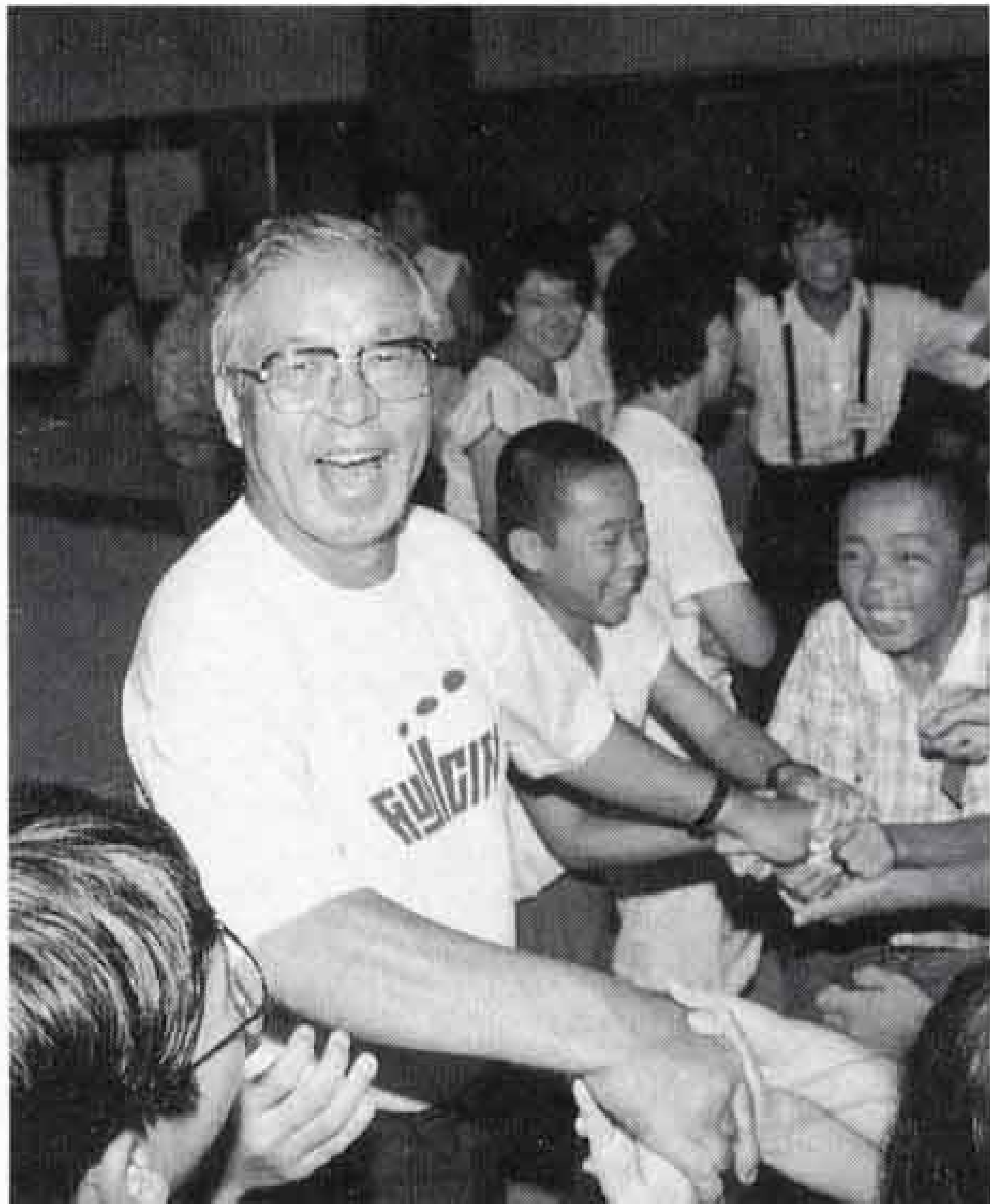

△鈴木市長も参加して盛り上がった青春まつり



△種子島の青少年との交歓会



戦没者の冥福を祈る

八月十五日、吉原市民会館で戦没者を追悼し、平和を祈念する富士市戦没者追悼式が行われました。参加した遺族の皆さんは、約九百人。正午の時報とともに一斉に黙禱をささげ、戦没者の冥福を祈りました。

あいさつに立った鈴木市長は、慰霊の言葉と恒久平和の誓いをのべ、その後、全員で平和の願いを込めながら献花をしました。

平成元年の製造品出荷額等は

一兆六千九百億円に

平成元年十二月三十一日現在で実施した「平成元年工業統計調査」によれば、富士市の製造業事業所数は千八百五事業所、従業員数は四万九千二百六十四人、製造品出荷額等は一兆六千八百八十二億円となりました。

前年と比較すると、製造品出荷額等で千五百億円、九・八%の増加となり、県下では浜松市に次いで第二位でした。

▽製造品出荷額等の33.6%は紙・パルプ

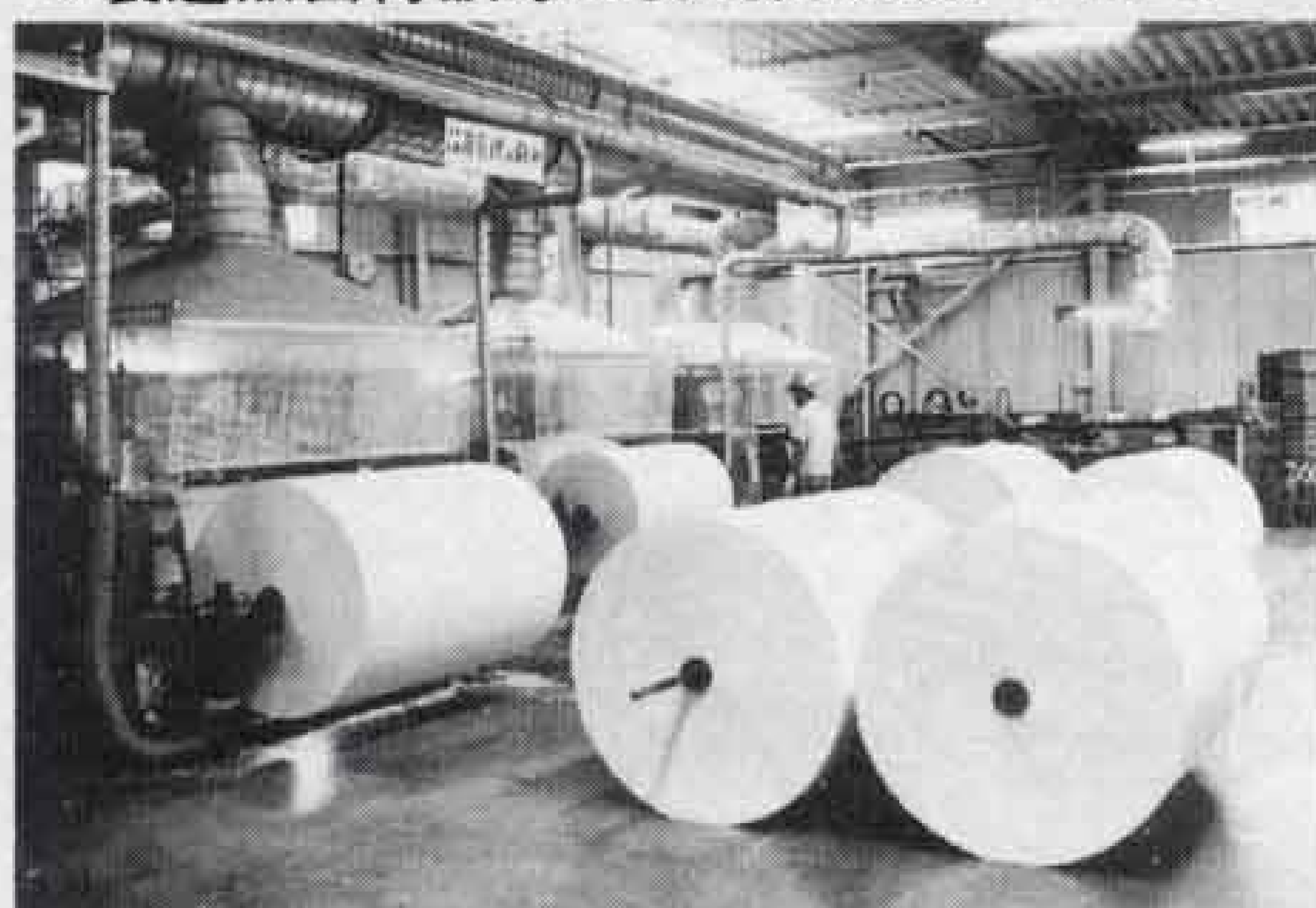



△研修船「サンシャインふじ」の各種機器を見学



△潮風を受けて食事、気分は最高

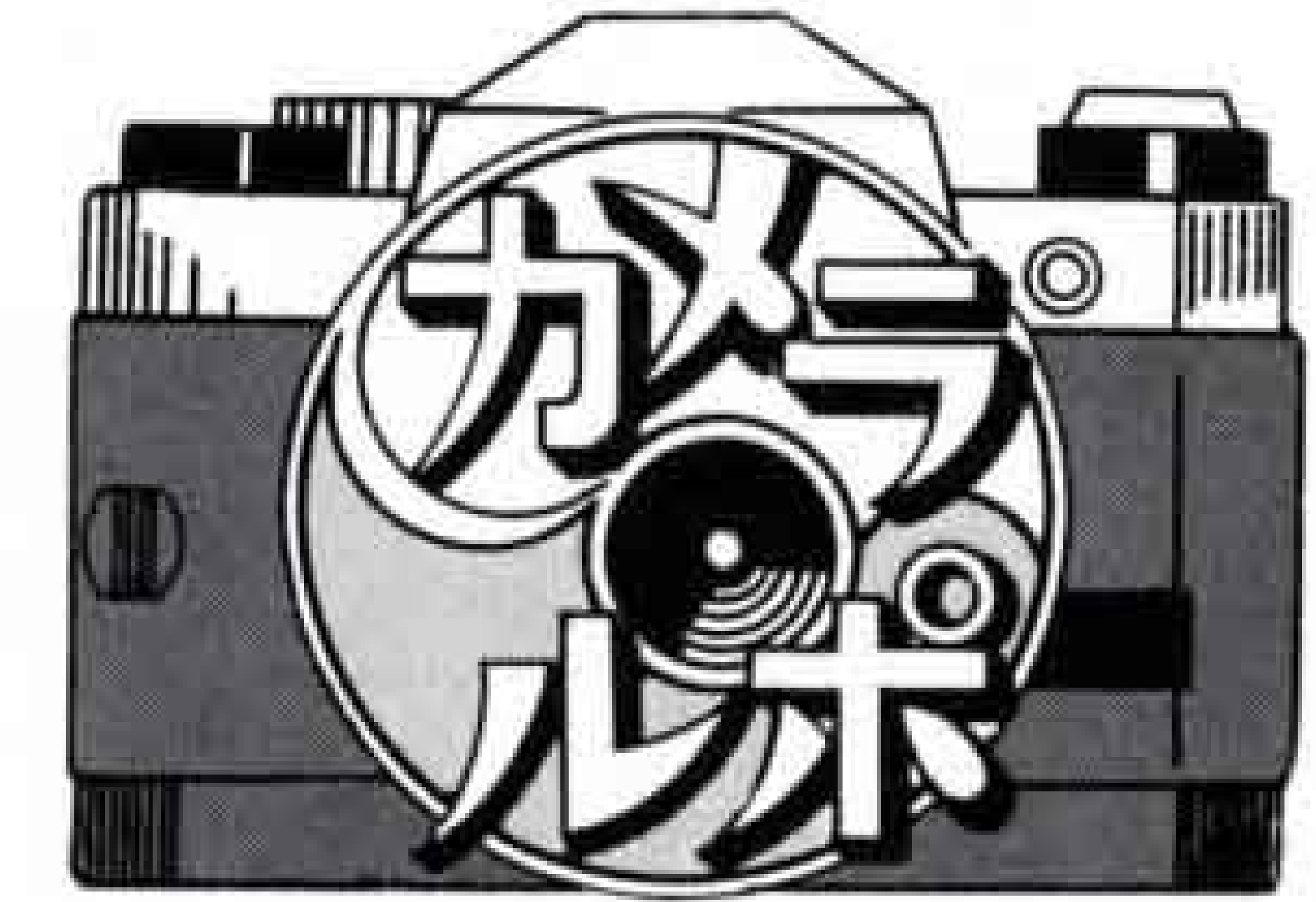

▷「ズドン」おなかに響いた火縄銃



▷デッキでダンス、海に親しみました



開かれた市政を目指して

公文書公開制度

十月一日スタート

市は、「公文書公開制度」を十月一日からスタートさせます。

「公文書公開制度」とは、市の持っている公文書を市民の皆さんの請求に応じて公開する制度です。市民の皆さんに市の仕事の内容をもっと詳しく知ってもらい、積極的に市政に参加していただくために行います。

◎利用できる人

- ・市内に住んでいる人
- ・市内に事務所、事業所のある人や団体
- ・市内に通勤、通学している人
- ・その他市政に関係のある人

◎対象となる公文書

市の職員が、職務上作成したり取得した文書・図面・写真などで、事務手続が終了したものです。

ただし、原則として平成元年三月以前のものを含みません。

◎受付の窓口

公開の受付は、総務課（市庁舎七階）の公文書公開窓口で行います。

◎問い合わせ

総務課 内線二七六一・二七六二



まちがど ネットワーク

お便りください

このコーナーは、皆さんの地域
の話題を中心にお届けします。

お便りや出来事を広報広聴課☎51
-0123内線2822へお寄せください。

市長への 手紙から

きれいにしたい田子の浦港、 ごみ箱を置けないでしようか。

このコーナーでは「市長への手紙」の中
から、提言などを紹介します。今回は市政
モニターの保科はる子さん(水戸島上)の
「田子の浦港にごみ箱の設置」についてで
す。



保科はる子さん

〈市長への手紙〉
過日、横浜から友人がみえまし
て、「田子の浦の山部赤人の碑を
見たい」と言うので行って参りま
した。碑を見て少々がっかりしま
した。背景がお粗末で、その周り
には何もありません。

その上、カーフェリーの方へ行
ってみると、海は川から流れ込ん
だごみでいっぱいです。これから
旅に出ようとして、カーフェリー
に乗り、海を見て富士山の写るは
ずの海には、発泡スチロールや洗
剤の空きびん、木片などが浮き、
美しいどころではありません。

また、白灯台の方に行きました
ら空き缶とごみくずで、周りは散
乱しています。釣りに来た人のご
みと思いますが、ごみの中で釣り

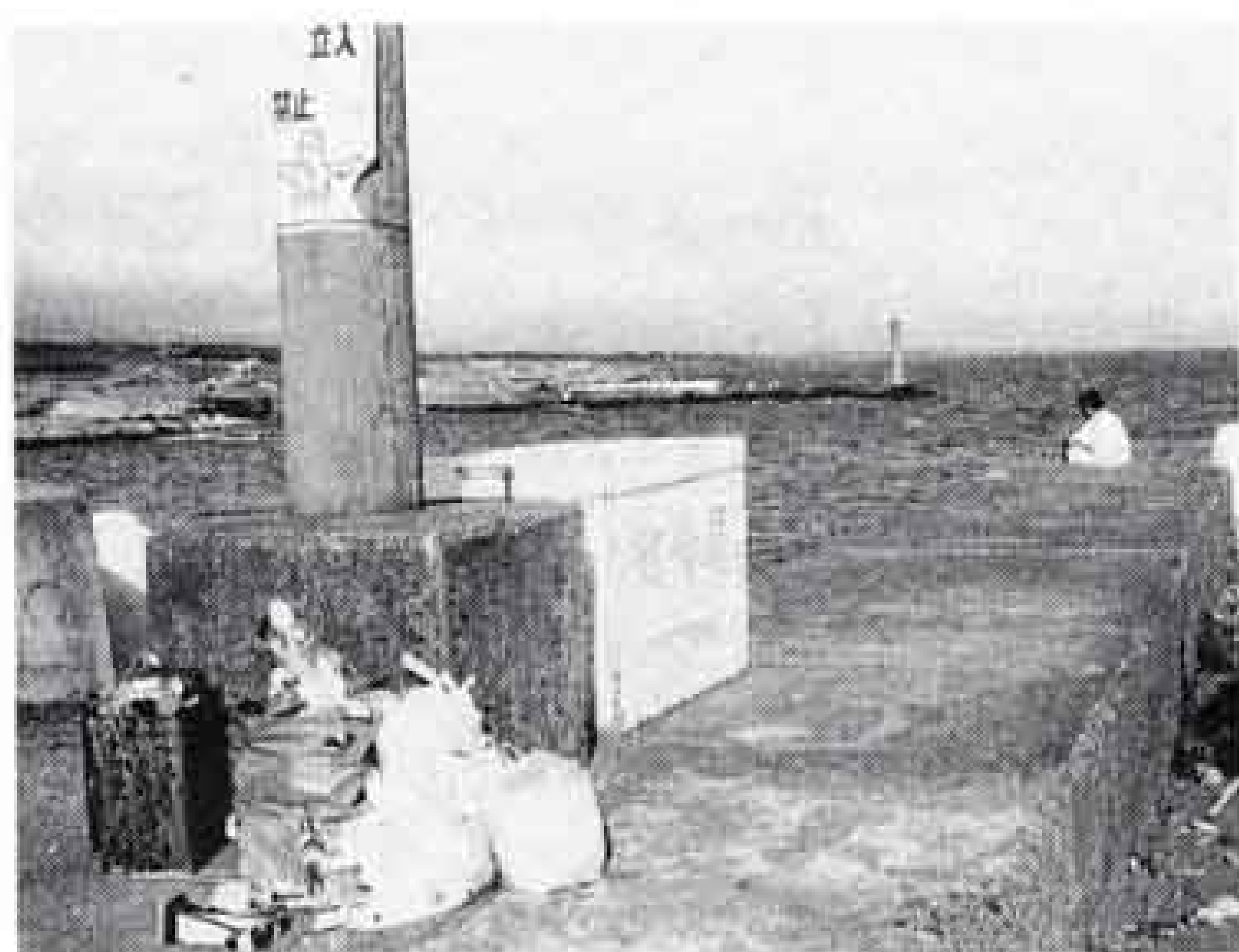

△白灯台付近

をしているような始末です。あそ
こにごみ箱を置けないでしようか。
他所から来た人に、「ここが田
子の浦か」と見ていただけるよう
なところになりたいと思います。

マナーの向上を期待

〈市長の答え〉

田子の浦港を管理している県の
田子の浦港管理事務所によれば、
次のような回答でした。

ごみについては、頭を痛めてい
る問題です。環境週間等に清掃を
していますが、焼け石に水の状態
です。ごみは本来住民のモラルに
帰する問題で、港の周辺はごみ箱
を置くというより持ち帰っていた
だきたいと考えています。

また、港湾の中のごみは、随時
回収船を出し、処理しています。

なお、特に御指摘の白灯台付近
は原則的に立入禁止の場所で、工
事車両の出入口になっています。
今後は入口に鎖をし、関係車両以
外は入れないようにします。
いずれにせよ、ごみについては
住民の皆さんのモラルの向上を願
うものです。

わいわい広場

硬筆で三年連続市長賞



永井敏枝さん

永井敏枝さん(広見町九)は
まだあどけなさの漂う富士東高
三年生。きゃしゃな指から生ま
れる筆跡は、まさに流麗。こと
しの市展書道展の硬筆高校の部
で、二年連続市長賞という快挙
を成し遂げました。受賞作品は
小倉百人一首から九首を変体が
なで書いたもの。「練習不足で
自信はありませんでした。ワー
プロの時代だからこそ手書きの
文字でハートを伝えたいと思い
ます」とのこと。

「練功」の普及を



吉川三枝子さん

幾つかの公民館などで健康体
操の講師として活躍している吉
川三枝子さん(森島)は、最近、
中国生まれの「練功」という体
操の普及を始めました。
「練功は中国音楽にのって腹
式呼吸をしながら筋を伸ばし、
関節を柔らかくする体操です。
ゆつたりとしたテンポで、病氣
の治療や予防になり正しい姿勢
をつくります。お年寄りを初め
だれでも簡単にできます」との
こと。詳しくは☎六三二〇六九六へ。

下水道コンクールで入賞



△市長から賞状を受ける
加藤君(右)

九月十日は下水道促進デー。
九月二十一日から二十四日まで
新富士駅で下水道展が開かれ、
ポスターやパネルなどが展示さ
れます。昨年展示された加藤正
幸君(須津中一年)のポスター
は、全国コンクールで入賞し、
このたび鈴木市長から賞状が伝
達されました。入賞者は県でた
だ一人です。ポスターはアシの
葉にトンボがとまり、「きれいな
水をありがとう」と標語がテ
ザインされたものでした。

こんなところに

市民憲章

1. 富士山のように 広く
思いやりの心をもち
たがい助け合います

中学生が福祉の現場を体験



◁一緒にゲームを楽しむ

夏休み期間中、中学生の福祉体験講座が、大淵・岩倉の社会福祉法人誠信会で開かれました。

この講座は、市ボランティアセンターが各中学校に呼びかけて行ったもので、ことしで2回目。延べ140人の生徒が4班にわかれ、1泊2日、お年寄りや障害者と交流しました。

参加した田子の浦中学校3年生の西村千穂さんは「食事の介助や散歩、ゲームなどをしました。みんな無邪気で、感謝してくれ、うれしかったです」と話してくれました。



△写真右から隆さん、愛さん、知子さん、隆介君、千穂さん

鶴見さんちは、旭化成にお勤めの隆さん（四十七歳）、奥さんの知子さん（四十歳）、長男で富士東高三年の隆介君、長女で同高一年の千穂さん、次女で神戸小五年の愛さんの五人家族です。

——延岡市はどんな街？

「宮崎県北部の中心城市で人口は約十三万人。旭化成の城下町です。風土はのんびりしており、市の中心を流れる川でアユがとれるなど、自然環境がよい街です」

——富士市の率直な感想を

隆さん「延岡より暑くなく気候が

いいですね。東京に近く地の利もあると思います。富士市は合併してできた街だそうですが、中心地といえましょうかへそのようなものがあれば、もっとまとまるような気がします」

知子さん「おいと煙突の煙が、なんとかならないでしょうか。街が活発なためでしょうが、トラックの多さと運転の荒っぽさにも驚きました。水がおいしく、魚が豊富なのは満足しています」

隆介君「受験のことのにのんびりじゃないかな」

千穂さん、愛さん「うさ、うさ、という方言が気になりましたが、今はすっかりなじみました」

——行政への要望は

隆さん「四年制の大学があってもいいんじゃないですかね」

知子さん「瓶・缶の収集が二週間に一度ぐらいにならないかしら」

隆介君「坂が多く自転車通学が大変。交通量も多いので通学路の整備をお願いします」

|| 初めまして!! 市民一年生です ||

街にへそのような中心地をつくれれば、もつとまとまるのでは。

今回は、ことし三月に宮崎県延岡市から転勤でみえた鶴見隆さん（神戸一）のお宅におじゃましました。穏やかな雰囲気、鶴見ファミリーが感じた富士市はどんな？

いいですね。東京に近く地の利もあると思います。富士市は合併してできた街だそうですが、中心地といえましょうかへそのようなものがあれば、もっとまとまるような気がします」

知子さん「おいと煙突の煙が、なんとかならないでしょうか。街が活発なためでしょうが、トラックの多さと運転の荒っぽさにも驚きました。水がおいしく、魚が豊富なのは満足しています」

隆介君「受験のことのにのんびりじゃないかな」

千穂さん、愛さん「うさ、うさ、という方言が気になりましたが、今はすっかりなじみました」

——行政への要望は

隆さん「四年制の大学があってもいいんじゃないですかね」

知子さん「瓶・缶の収集が二週間に一度ぐらいにならないかしら」

隆介君「坂が多く自転車通学が大変。交通量も多いので通学路の整備をお願いします」

人と人との交流の原点
第2回「女性フォーラム」の
実行委員長

かわ せら しず こ
川村 静子さん

(大淵)



女性フォーラムって何。ただ今、井戸端会議中。立ち話もなんですから……と、昨年から始まった女性フォーラム。今年も、十月二十八日に開かれます。実行委員長は、川村静子さん。引き続きの登板です。

「女の人生八十年。当然ライフサイクルも変わって、今までのお手本だけでは、済まされなくなってきたいます。みんな、自分らしくどう生きていくのかを模索しています。そんな女性たちが集まって、ワイワイガヤガヤ。言いたいことを言い合って。富士市の女性フォーラムって、井戸端会議です」

井戸端会議だから、基本は話し

合い。ルールもないし、結論もいらないから、会場に控える助言者も必要ありません。

「大切なのは、いい雰囲気づくり。知らない人同士でも、スーッと自然に溶け込めるような。自分のことを話したり、人の話を聞いたりしながら、新しい何かが発見できるような。そんなすてきな、出会いの場にしたいですね」

今、五人の企画委員も決まって、分科会のテーマやネーミングづくりに追われています。

「だれもがワクワクするようなネーミングにしたいし、分科会の数をもっとふやして、少ない人数で話し合いたいと考えています。フォーラムは、みんなで作くり上げるもの。一人ひとりが、主役なんです」

川村さんは、どちらかという話し手よりも聞き手のタイプ。そして、幅広いネットワークを持つ人です。

16 17 18 19 20 21 22 23 24 25 26 27 28 29 30 31

水洗便所改造資金を 融資あつせん

☎ 下水道管理課 内線 2511

さわやかな暮らしのために、水洗式トイレをお勧めします。市は公共下水道に接続するため水洗便所に改造する人に、貸付の融資あつせんをします。



水道に接続するため水洗便所に改造する人に、貸付の融資あつせんをします。

☆改造資金の貸付

- 1、貸付額 最高100万円
- 2、利息 無利息
- 3、償還期限 50万円以下の場合
36ヵ月以内 50万円以上は60ヵ月以内
- 4、償還方法 借りた月の翌月から元金均等月賦償還
- 5、貸付方法 工事竣工検査後貸付

☆次の条件が必要です

- ◎ 市税等を完納していること
- ◎ 連帯保証人を1人有すること
(融資額50万円以下不要)

動物保護協会の シンボルマーク図案募集

☎ 県動物保護協会 0542-51-6036

図案 動物愛護をあらわしたもので約7センチ×7センチの大きさ

応募方法 はがきに図案、住所、氏名、年齢、職業、電話番号を明記。

締め切り 9月29日(土)

応募先 〒420 静岡市鷹匠2-16-15
静岡県農業共済会館4館 静岡県動物保護協会事務局

※入選作品5点に懸賞金があります。

★動物愛護フェスティバル静岡'90

とき 9月24日(月) 10:00~15:30

ところ 沼津市香陵運動場

無保険(無共済)バイクを なくそうキャンペーン

☆バイクに乗る人は、自動車損害賠償責任保険に加入しましょう

中部運輸局静岡陸運支局

東部ふれあい福祉フォーラム

☎ 県東部ふれあい福祉フォーラム
実行委員会 0559-20-2075

とき 9月29日(土) 13:30~15:30

ところ 富士市農協会館

内容 ●3世代主張大会
子供、婦人、高齢者の各世代代表者による主張大会

●アリ博士の講演
国立遺伝学研究所助教授
今井広民氏 「アリの福祉と人の福祉」

民謡

ふるさとまつり 「富士に唄う」

新相馬節、佐渡おけさ ほか

- とき 9月30日 14:30~
- ところ 富士文化センター ☎61-6262
- 入場料 前売 2,500円 当日 3,000円

我が家のアイドル

応募写真が多いため、掲載ができています。しばらくお待ちください。



ゆうき
小泉勇揮ちゃん H1.11.11生
父・伸一郎 母・真美 (今泉)
「ぼくの名前は、パパがつけてくれたんだ」



つきた
槻田このみちゃん S62.12.1生
父・繁 母・あき子(横割)
「お姉ちゃんになったのよ。だって、妹が生まれたの」



ひろみ
福島広海ちゃん S63.1.2生
父・正道 母・寿子(柚木)
「洗濯バサミの怪物になっちゃった。こわく見える？」



いちえんだいすけ
一園大輔ちゃん H1.3.1生
父・秀己 母・香織 (下五貫島)
「ぼく泣くと、涙も大粒なんだよ」

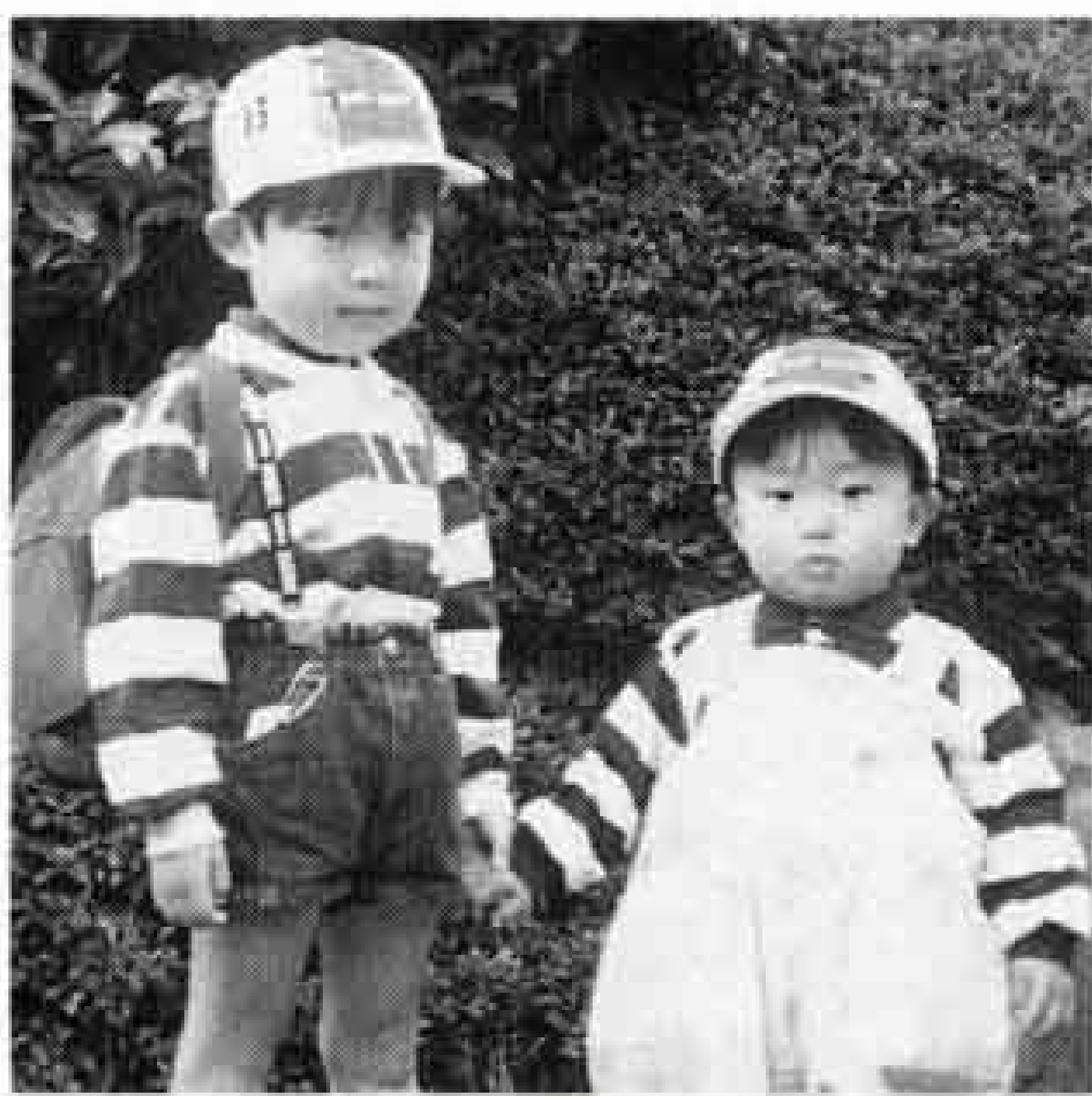

こういちろう
秋山幸一郎ちゃん S60.8.21生
なおき
直樹ちゃん S63.4.28生 父・幸久 母・一恵 (大淵)
「一番の仲よしなんだ！」



かずき
安沢和樹ちゃん H1.11.27生
父・和司 母・早苗(今泉)
「ぼく、やっとおすわりができたみたいなんだ！」



れな
佐藤礼菜ちゃん S63.5.14生
あゆみ
亜優美ちゃん H1.10.10生 父・洋一 母・一柄 (三ッ沢)
「しっかり支えてね！」



ふみか
中村文香ちゃん H2.2.16生
父・修 母・元巳(今泉9)
「にんじんって、とってもおいしいんだよ」

暮らしのたより

10月 - 1 2 3 4 5 6 7 8 9 10 11 12 13 14 15

国民健康保険の「保険証」更新について

☎ 国民健康保険課 内線 2340

国民健康保険の「保険証」が10月1日から新しくなります。

新しい保険証(色はページェ)は9月下旬に世帯主あてに郵送します。なお、特別な事情がないのに国民健康保険税を納めていない世帯は、次のような取り扱いになります。

- ① 保険証のかわりに「被保険者資格証明書」を交付します。
- ② この証で病院等で診療を受けますと、一たん全額支払います。
- ③ 領収書を持って「特別療養費」の申請手続をしていただきます。
- ④ 高額療養費、療養費、特別療養費、助産費等の支給がある場合、滞納している保険税に充当することもあります。

*被保険者資格証明書の交付を受けても、保険税は納めていただきます。

〈納められない特別な事情がある場合〉
税務室収税担当 内線2361~2367へ

児童文学講座

☎ 市立中央図書館 52-2825

とき 10月3日(水)・18日(木)・11月8日(木) 計3回 10:00~12:00

ところ ラ・ホール富士

定員 200人(先着順)

受講料 1,000円(資料代)

*乳幼児の保育室があります。

申し込み 市立図書館(4館)へ

とき	ところ	講師	講演テーマ
10/3	ラ・ホール富士 (2階多目的室)	児童文学作家 神沢利子先生	くまの子ウーフをめぐる -幼年童話について-
10/18	(旧富士警察署跡 富士市役所東)	絵本作家 まづのり子先生	知識の世界はファンタジーの世界
11/8		こぐま社社長 佐藤英和先生	聞く喜びと読む楽しみ -絵本作りの中で-

危険物取扱者試験

☎ 消防本部予防課 内線 3213

とき 11月18日(日) 9:30~

ところ 県立富士高校(予定)

内容 (1)甲種危険物取扱者
(2)乙種(第4類)危険物取扱者
(3)丙種危険物取扱者

受付期間 9月11日(火)~20日(木)

危険物の貯蔵や取り扱う場合の届出について

☎ 消防本部予防課 内線 3213

富士市火災予防条例第46条の一部が改正されました。

このため、危険物の指定数量の2分の1以上、指定数量未滿を貯蔵したり取り扱う場合には、個人の住宅であっても、あらかじめ消防長に届け出が必要です。

◆第4類、第2石油類、灯油を貯蔵する場合 (指定数量1,000ℓ)

500ℓ以上~1,000ℓ未滿は届け出が必要です。

91年版 県民手帳の予約を受け付けます

☎ 広報広聴課 内線 2824

価格

大型判 (9.5×14.5) 450円

小型判 (7.3×12) 380円

申し込み

10月1日(月)までに、直接または電話で申し込んでください。

●各種の催し物が
いつでもわかる●

ダイヤル市政案内

☎52-1111

税務指導所ができました

☎ 東海税理士会富士支部 64-9513

東海税理士会富士支部は、税務指導所を開設し、税務一般の相談を受け付けます。電話でも、相談できます。

とき 毎週水曜日 13:00~15:00

ところ 富士税務署西隣り 石川ビル 2階

相談内容 税理士が個別に、法人税、所得税、資産税、相続税、消費税等の相談に応じます。

*原則として無料です。

「建設業経営事項審査」手続きの説明会と審査

☎ 県土木部管理課 0542-21-2507

◇説明会

とき 9月13日(木) 13:30~

ところ 富士市農協会館

◇審査

とき 10/25(木)~10~12月決算、法人、個人

11/8(木)~1~4月決算、法人

11/22(木)~5~6月決算、法人

12/20(木)~7~9月決算、法人

ところ 富士土木事務所

受付時間 8:50~15:00 *なお、経営事項審査を受けないと市の建設工事指名参加願は受け付けることができません。

覚せい剤やシンナーの乱用を防止しましょう

☎ 富士保健所 65-2153

市内では、シンナー乱用少年が急増しています。このシンナー乱用者のほとんどが、大人になると覚せい剤に移行するといわれ、覚せい剤の検挙者数は、県内のトップにもなっています。

覚せい剤の乱用防止には、一人ひとりが覚せい剤に「近寄らない」、「近づけない」ことが大切です。

くらしのコーナー

~商品先物取引~



「低金利の預貯金よりずっと有利」「今なら絶対もうかる」などと言って商品先物取引に誘い込みます。

しかし、素人のほとんどが損をしているのが実情で、被害も高額です。

相談受け付け時間

●平日 9:00~16:00 消費生活センター相談室
●土曜日 9:00~12:00 ☎64-8996

★今月の納税★

固定資産税 都市計画税 第3期

納期 9月15日~30日

(納税はお早目に)

16 17 18 19 20 21 22 23 24 25 26 27 28 29 30 31

青少年センター利用生募集

みつけよう！きみのSomething new

☎ 市立青少年センター 21-6129

と き 10月15日(月)～平成3年3月まで 19:00～21:00

と ころ 青少年センター(石坂)

対 象 市内在住、在勤の15歳～30歳までの未婚の勤労青年

受講料 無料(保険料250円が必要)

申し込み 9月25日(火)～10月6日(土)までに、直接青少年センターに申し込んでください。定員になり次第、締め切ります。

☆教養講座科目(教材費は1ヵ月分)

曜日	科 目	定員	教材費等
月	華 道(小原流)	30人	2600円
	料 理(月)	24	3500
火	茶 道(抹茶)	10	1000
	エ ア ロ ビ ク ス	30	1000
	英 会 話(初級)	15	1000
水	茶 道(煎茶)	10	1000
	空 手(和道流)	10	1000
	華 道(池坊)	30	2600
	中 国 語(初級)	15	1000
	楽しく学べる現代マナー	30	1000
木	料 理(木)	24	3500
	ペ ン 習 字	20	1500
	着 物 着 付 け	20	1000
金	ワ ー プ ロ	8	1000
	手 編 み	20	1000
	フ ラ ワ ー デ ザ イン	15	2600

富士緑道を歩こう

保健婦人センターまつり

☎ 保健婦人センター 64-8992

と き 9月23日(日) 9:20～12:30

と ころ 富士緑道5環コース

集 合 保健婦人センター

対 象 小学校5年生以上だれでも

定 員 50人(先着順)

服 装 帽子、タオル

歩きやすい服装

申し込み 電話で保健

婦人センターへ

* 血圧と脈拍測定してから出発します。

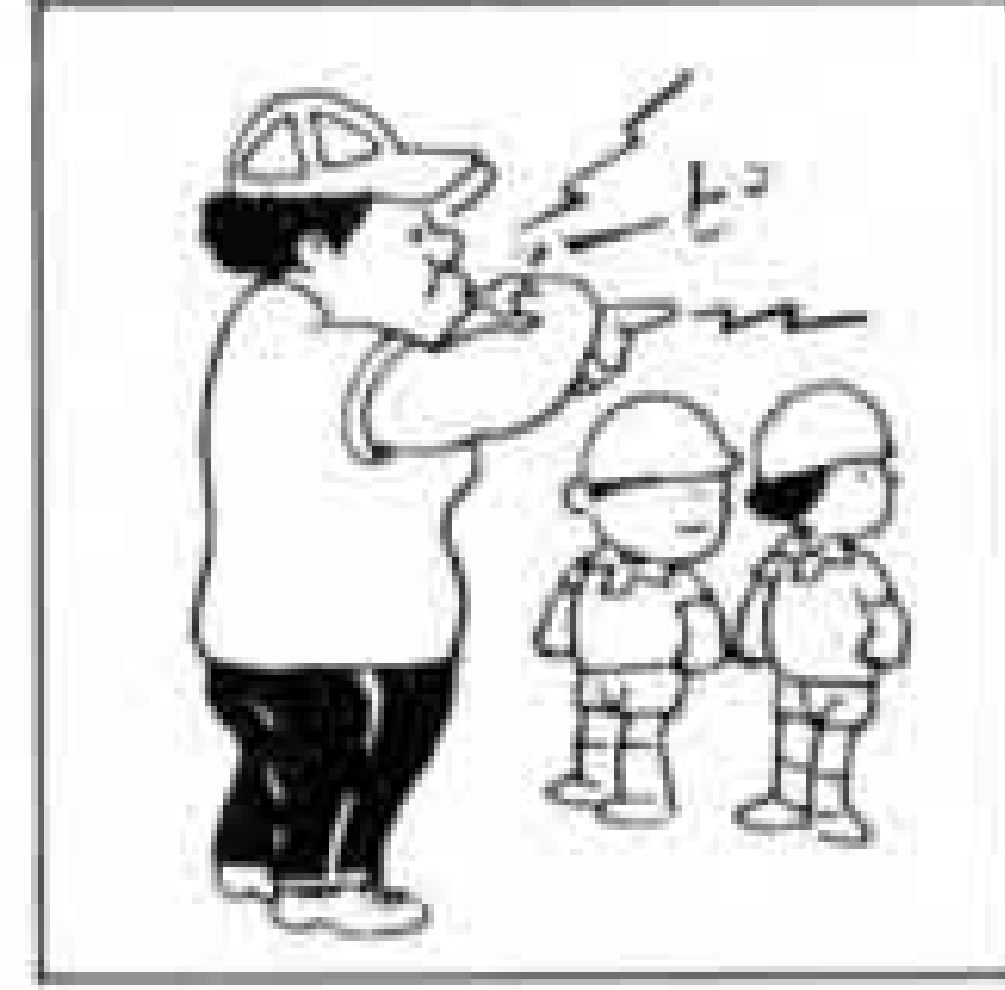

健康で心豊かな

地域づくり講演会

と き 9月20日(土) 13:30～

と ころ 保健婦人センター

講 師 青木やよひさん(評論家)

健康づくり作文募集

☎ 国民健康保険課 内線 2340

市と教育委員会は、家庭における健康づくり、体力づくりにかかわりのあるもので、自分が体験しているものや、体験した作品を募集します。

応募資格 市内の小学生と中学生

応募方法 小学生は400字詰め原稿

用紙3枚以内、中学生は4枚以内。

作品には、課題、学校名、学年、学級、性別、氏名を明記。

締め切り 10月10日(水)

応募先 通学している学校に提出し、まとめて市役所国民健康保険課へ

ポリオ(小児マヒ)生ワクチン 予防接種

☎ 保健婦人センター 64-8991

と き 10月2日(火)～5日(金)

予備日 10月9日(火)・15日(月)

対象者

★1回目 平成2年1月1日から6月30日までに生まれた乳幼児

★2回目 平成元年7月1日から12月31日までに生まれた乳幼児

★4歳未満で、病気その他の理由で投与を受けていない乳幼児

* 問診票のない人は、母子健康手帳のほかに印鑑を持参し、体温を朝と会場へ来る前の2回測ってきてください。

詳しい日時・会場等は健康カレンダーをごらんください。母子健康手帳を忘れた場合は、投与を受けられません。

体育の日特別講演会

三屋裕子さんの

バレーボールと私

「いつも燃えていたい」

と き 10月12日 19:00～21:00

と ころ 神戸小学校体育館

主 催 神戸地区社会教育推進会

問い合わせ 神戸公民館 ☎21-2203

民話テレホンサービス

☎53-1111

9/10～9/24

前田新田の守り神、春日大明神

田子浦中

9月の休日当直医

内科 救急医療センター 51-0099 津田
小児科

◇9月9日(日)

外科 神谷外科 61-5900 川成島

北條整形 52-1868 依田原

眼科 吉原中央眼科医院 53-0360 吉原3

産婦人科 窪田産婦人科 61-3100 平垣

柔道整復 朝岡接骨院 52-2876 今泉1

◇9月15日(土)

外科 宮下医院 61-0376 平垣本

渡辺病院 51-3751 錦町1

産婦人科 北西産婦人科 61-0119 本市場

柔道整復 堀田接骨院 21-7505 広見本

◇9月16日(日)

外科 川村病院 61-4050 中島

石川整形 52-1985 浅間本

眼科 天神眼科医院 23-7050 富士宮

産婦人科 中島産婦人科 51-4188 青島町

柔道整復 名倉堂接骨院 63-5554 本市場

◇9月23日(日)

外科 佐野整形 71-6200 天間

米山病院 52-3060 吉原4

眼科 中島眼科医院 72-0011 久沢

産婦人科 長谷川産婦人科 53-7575 吉原5

柔道整復 藤原接骨院 21-3309 神戸

◇9月24日(月)

外科 戸田医院 63-5213 横割1

寺元医院 53-2367 浅間本

産婦人科 遠藤産婦人科 52-1941 吉原3

柔道整復 丸山接骨院 61-4720 森島

◇9月30日(日)

外科 竹澤医院 63-7373 宮島

芦川病院 52-2480 中央2

眼科 安藤眼科医院 26-8833 富士宮

産婦人科 米山病院 52-3060 吉原4

柔道整復 清接骨院 71-3177 入山瀬

※ 歯科は歯科医師会館 ☎53-5555です。

平日夜間及び休日当直医
の問い合わせは

☎51-9999

暮らしのたより

10月 - 1 2 3 4 5 6 7 8 9 10 11 12 13 14 15

ふじグリーンフェア行事の参加者を募集

☎ みどりの課 内線 2418

ふじグリーンフェア (10/8~10/14) へ、お越しください。参加、入場は無料です。

◇緑と花のフリーマーケット

とき 10月14日(日) 8:00~15:00

ところ 緑と花の百科展会場(市役所)

趣味で植物を育てている皆さん、出店してみませんか。締め切り9月30日

◇グリーンアドベンチャー大会

とき 10月10日(水) 9:00~12:00

ところ 丸火自然公園

オリエンテーリングと自然観察を兼ねたレジャーゲームです。2つのコースに点在するクイズを解きながら、正解率を競います。

◇親子映画会

とき 10月10日(水) 18:00~20:00

ところ ラ・ホール富士

映画 「3匹荒野を行く」
「約束-アフリカ水と緑-」

◇市民緑化祭

とき 10月12日(金) 9:30~10:30

ところ 中央公園

公園の周囲に花木を植え、四季を楽しめる「公園の横顔」づくりを行います。参加者には、記念苗を配布します。

ラ・ホール富士が

12月2日(日)臨時休館します

館内一斉消毒を行うため、臨時休館しますので御了承ください。

なお、12月3日(月)は定例の休館日となります。

問い合わせ ラ・ホール富士
☎ 53-4300

初心者入門編 拓本実技講座

☎ 市立博物館 21-3380

とき 9月30日(日)~10月21日(日)

毎週日曜日 9:00~15:00 計4回

ところ 博物館工芸室、歴史民俗資料館、富士湧玉果園など

対象 市内一般成人

定員 20人

受講料 無料

申し込み 9月21日~23日までに、博物館へ申し込んでください。

市長相談

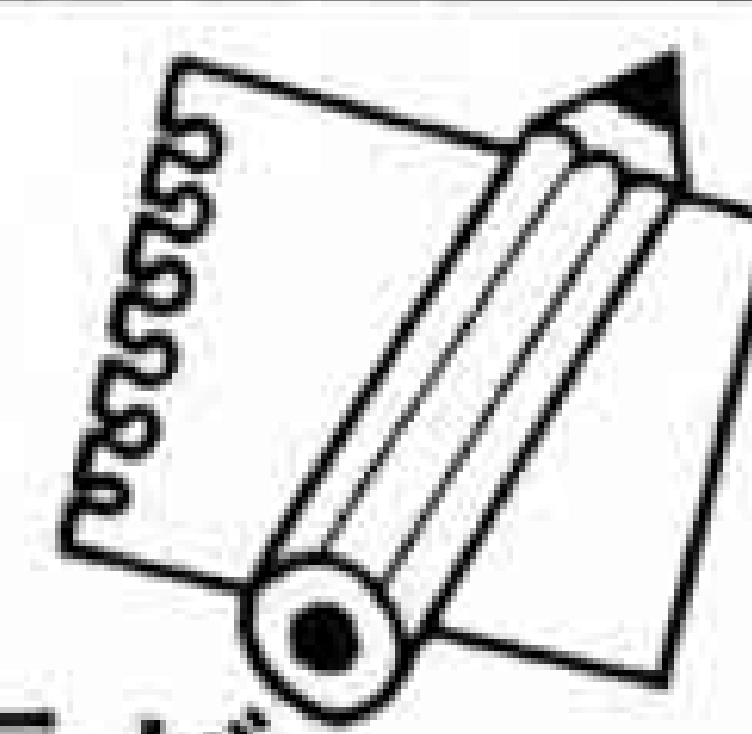

市政全般について市長が直接お聞きします

とき 10月11日(木) 13:00~14:00

受付 市民相談室 内線 2243

体力づくり富士市民大会 家族対抗リレー

☎ 文化体育課 内線 2723

とき 10月10日(水) 8:20~

ところ 富士総合運動公園陸上競技場

対象 市内在住の家族4人(両親と子供2人) 年齢制限はありません

内容 4人で400m(1人100m)のタイムレース。スタート~年下の子、2走~母親、3走~年上の子、アンカー~父親



申し込み 9月20日までに、申し込み用紙に必要事項を記入して文化体育課へ。

*傷害保険料は200円

戦没者の遺族の皆さん

第5回特別弔慰金の請求を

☎ 社会課 内線 2311

対象 昭和60年4月1日~平成元年3月31日までに遺族年金、公務扶助料等を受給する人がなくなった場合、戦没者死亡時の三親等内の親族のうち、最先順位の人

請求期限 平成4年6月27日まで

●●市民れんらく版●●

★第41回 富士ジャズクラブ例会★

とき 9月16日(日) 18:30~

ところ 樟泉閣(三日市浅間神社)

料金 会員3,500円 非会員4,000円

出演者 鈴木章治とリズムエース

連絡先 事務局ケルン ☎52-8922

いっせい防疫

月 日	午 前	午 後
9月18日(火)	城山町 希望ヶ丘	八王子町1・2
" 19日(水)	穴原町1・2 境町	八王子本町 大久保町2
" 20日(木)	今宮 内山町(勢子辻)	神戸1・2
" 21日(金)	富士本中町	富士本西町 次郎長町
" 25日(火)	富士見台1・2 富士見台2北・南 富士見台4西	富士見台4東 富士見台5~7 久保町
" 26日(水)	若松町1~3 高山	一色 荻の原
" 27日(木)	田中町 柏原町2	柏原町1 神谷緑町
" 28日(金)	浮島町3	浮島町1・2

園芸コーナー

ドライフラワーを楽しむ

ドライフラワーは、花や実、草などを美しく乾燥させたものです。花の少ない冬のヨーロッパで、室内を彩る花として、生け花のかわりに使ったのが始まりです。現代では、室内の装飾品として1年を通じて、さまざまな楽しみ方ができます。

家庭でできる簡単な乾燥の仕方には
①自然乾燥(ハンキング法・ワイヤリング法) ②溶液乾燥 ③押し花などがあります。

◆ハンキング法

植物を種類別にして、不必要な葉を取り除き、小束にまとめます。茎を輪ゴムで止め、ひもを通して逆さにつるします。スターチス、ノコギリソウなどが適しています。

◆ワイヤリング法

花だけを摘んで、一輪ずつ針金を通して乾燥させます。早く乾き、きれいに仕上がります。

ムギワラギク、センニチコウなどが適しています。

◆溶液乾燥

枝や葉をグリセリンなどに浸したり、吸い上げさせて処理すると、やわらかで、つやのある状態に仕上がります。ツバキなど、葉のかたいものが適しています。

◆押し花

やわらかで、繊細な葉や草などを乾燥させます。植物を2枚のティッシュペーパーの間に並べ、電話帳などの間に挟んで、重しを載せます。

ふるさとの昔話

厚原中の朝日地蔵さん

八月十九日は厚原中区の朝日地蔵さんのお祭りでした。区民をあげて大切にされている朝日地蔵さんについて、区長の秋山勝雄さん（六十七歳）に伺いました。



牛馬の冥福を祈る

昔々のことです。現在の市立厚原保育園のあたりは一面の畑でした。トラクターや耕運機のない時代のことですので、多くの家では牛や馬を飼い、農業の大切な労力としていました。牛や馬は大切にされていました。死んだ時、人々はその捨て場に困りました。そんな時、捨て場所となっていたのが、お地蔵さんのある場所です。だから最初、お地蔵さんは「捨て場の地蔵さん」と呼

雨よ降れ

ある時、日照りが続き、農作物はもちろん飲み水にも困るようになっていました。人々は、わらにもすがる気持ちで、うちわ太鼓をたたきながら一晩中お地蔵さんにお祈りしました。すると翌日、急に雲がわいたかと思うと雨が降り出しました。人々は大喜びで、お地蔵さんにお礼を言いました。

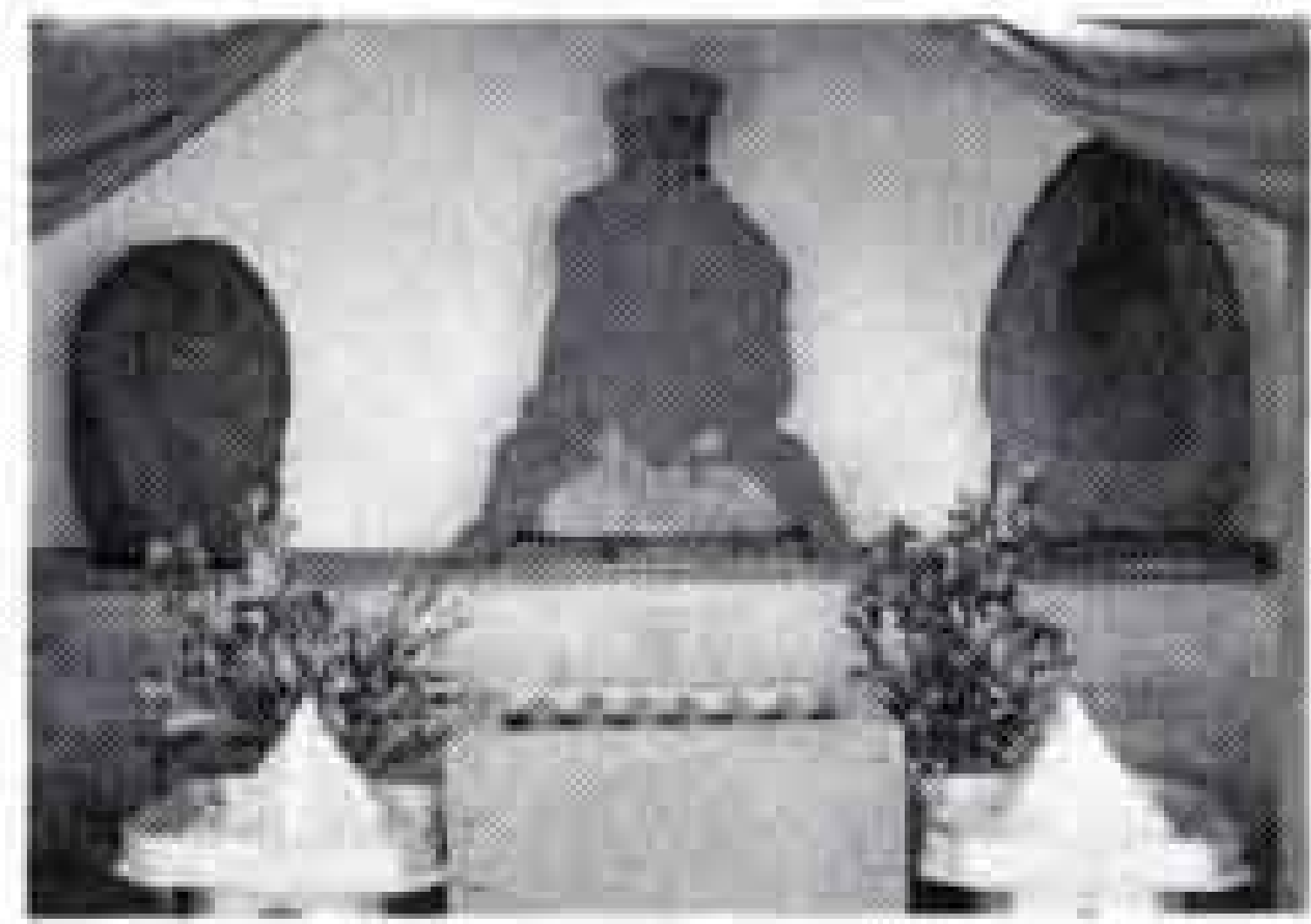

△朝日地蔵



△秋山勝雄さん

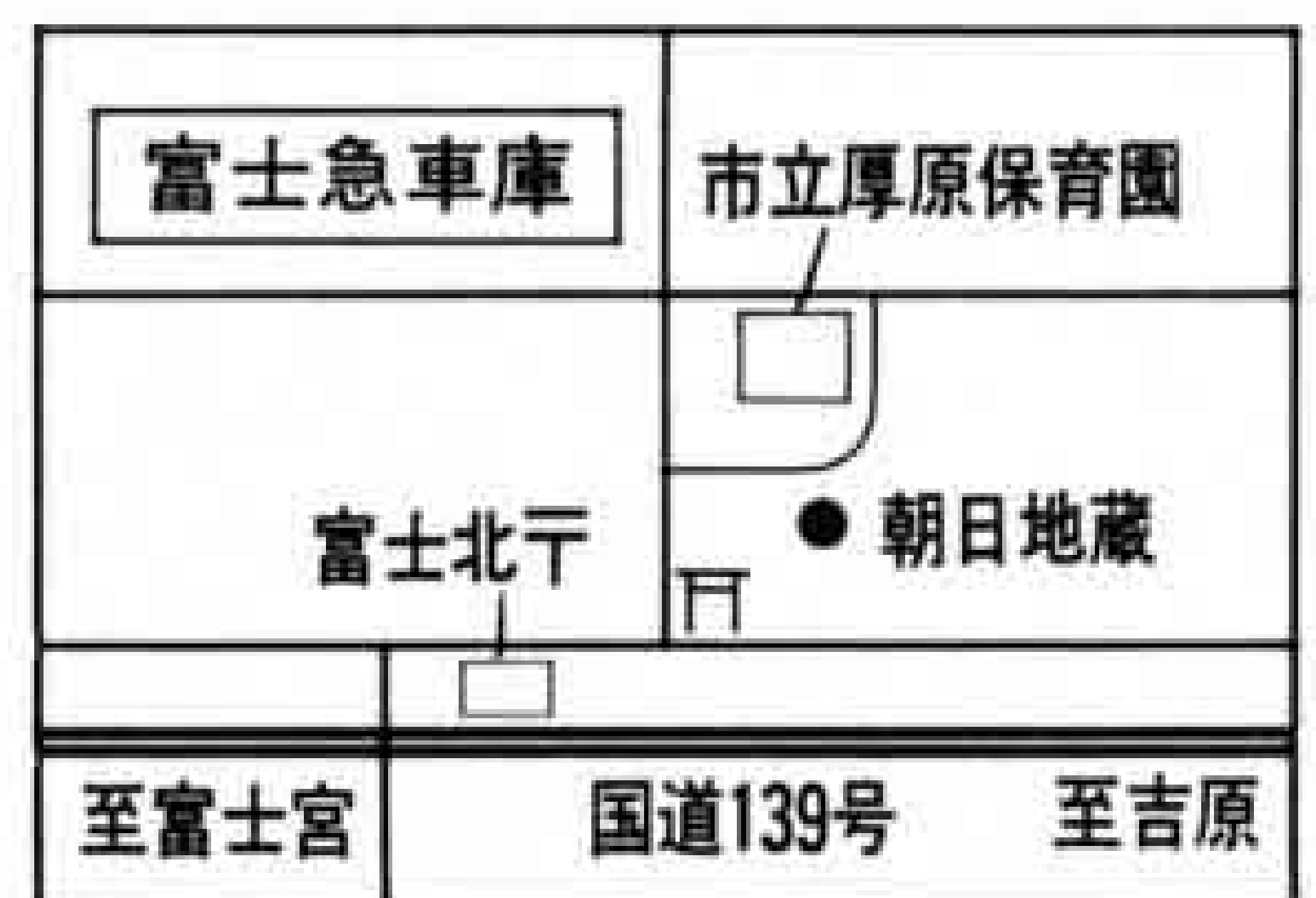

朝日をいつぱいに

そして、いつしか「捨て場の地蔵さんでは聞こえが悪い。お地蔵さんは東を向き、朝日をいつぱいに受けるので、朝日地蔵と呼ぼう」と言うようになり、今に至っています。

いろいろな御利益

秋山さんは「幼児の夜泣きやカンの虫を初め、いろんな御利益があります。先日歩けなくなつた人が、歩けるようになったという話を聞きました。お礼の千羽鶴などがたくさん上げられています。毎年八月二十三日に近い日曜日には、盛大に祭っています」と語ってくれました。

高齢者介護ホーム

あなたの生活便利メモ ④

「夫婦共働きで、虚弱なお年寄りを一人で家に残すのは、何とも心配」という人もいらつしやるかと思えます。



△やすらぎの家



笠井好美主事

そんな場合は、福祉課老人福祉係へ御相談ください。担当の笠井好美主事は「昨年四月、中央町に高齢者介護ホームやすらぎの家がオープンしました。ここは託児所ならぬ託老所のような

施設で、家族の送迎により虚弱なお年寄りをお預かりしています。お年寄りは、体操や余暇活動を行い、食事・入浴などのサービスが受けられます。利用料は一日七百円。お年寄りの自立を助けるほか、家族のリフレッシュにもなります」と話しています。入所を希望する人は、福祉課老人福祉係へ内線二三一八。

こちら編集室

「穴があったら入りたい」7ページで紹介した川村静子さんの本文中、女性フォーラムの実施日が10月28日

となっておりますが、29日の誤りでした。おわびして訂正します。ところで、この体、穴に入るかなあー。



遊々タイム

【ヘラブナ釣り】

楽しみは、多いほどいいけれど、今泉・芦沢光雄さん(67歳)は、畑仕事や孫のお守り、釣りから

山芋掘りと盛りだくさん。中でも、一番長く続いているのが釣り。海釣りは、実益もありますが、芦沢さんは、金持ちの道楽とも言われる「ヘラブナ」釣りに凝っています。

なにしろ、釣り上げるのが難しい上に、獲物は後でみんな逃がしてしまう言うのですから――。本当の釣り好きって、こういう人なのでしょう！

そろそろ山芋掘りのシーズン。一年を通して楽しみが控えています。ゆとり派は、遊び上手なんです。