



- 2・3 延びる延びる下水道
- 4 カメラルポ
- 5 敬老会の日程
- 6～9 暮らしのたより
- 10 個性派の道具たち「蚊帳^{かや}」



口を大きく 開けてパーー

「泳げるようになりたい」金づちの子供たちは、みんなそう思っているに違いありません。
こんな親と子に、二十五日泳げるようになつてもらおうと、八月二日から四日間、今泉小学校で親子水泳教室が行われました。一番の難関は「息継ぎ」さあ、口を大きく開けて、パーー。

延びる延びる下水

東部浄化センターも通水



6年の歳月と約100億円の経費で完成した東部浄化センター

都市へ人口が集中するにつれ、川が汚れ、悪臭を放つなど、生活環境が悪化します。

市は、トイレの水酸化や川の水質浄化など、清潔で快適な生活と生活環境の改善のため、下水道の整備を進めてきました。七月十七日には、富士岡に完成した東部浄化センターの通水式が行われ、西部浄化センターとあわせ、下水道整備の基盤ができたこととなります。下水道普及率は、三五・七％。これからぐんぐん延びる下水道についてお知らせします。

二十年後を目標に

市は、二十年後に、約九八％の人が下水道を利用できるように、整備計画を立てています。計画は、市域を伝法沢と潤井川を結ぶ線で東西に区切り、西の富士・鷹岡地区を西部浄化センターが受け持ち、東の吉原地区を、主に東部浄化センターが受け持ちます。下水道管の布設が進み、流入する汚水の量がふえるにつれて、両

センターの施設を増設しますが、現在は西部が四分の一、東部が六分の一の処理能力となっています。

下水道が布設されたら

下水道の管は、処理場から木の根のように、周囲に延びていきます。管が家の前まで布設されたら、次の手続きが必要となります。

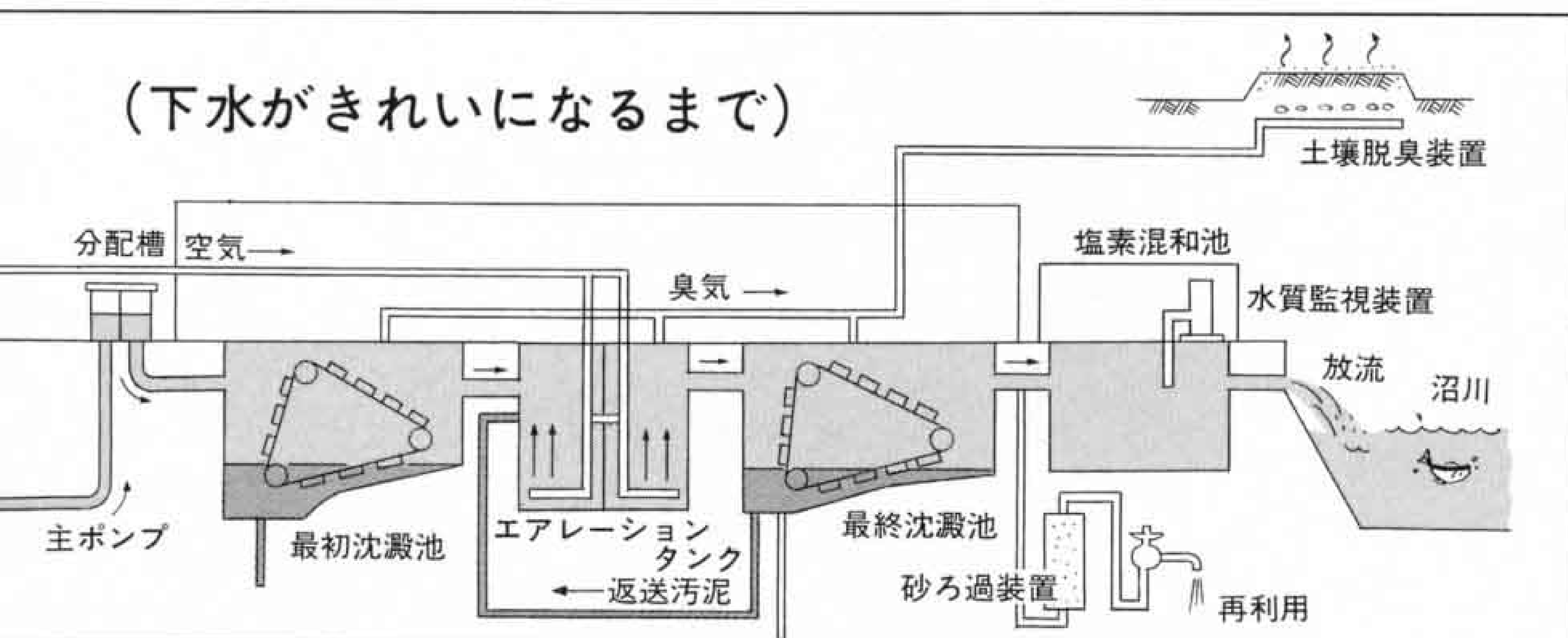

(下水がきれいになるまで)



△東部浄化センターの通水式

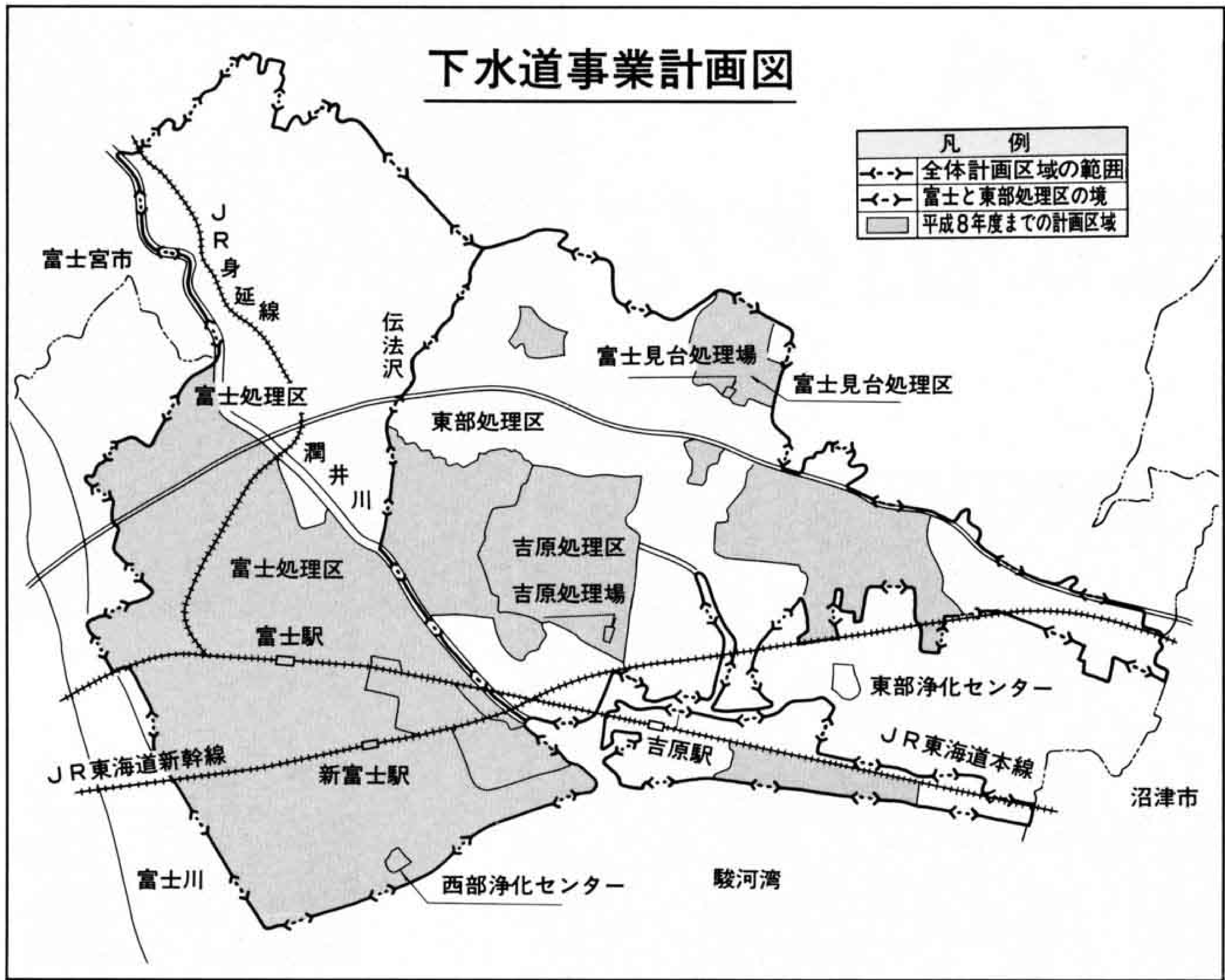

一、受益者負担金

公共下水道が整備されると、土地の利用価値や資産価値がふえます。そのため、未整備の地区との間に、不公平が生じます。そこで、利益を受ける人たちに、建設費の一部を負担してもらおうというのが、受益者負担金です。

ちなみに、東部浄化センターで

二、自費でする工事

処理する東部処理区は、宅地一平方メートルあたり二百四十円です。宅地が六十坪の人は、四万七千五百二十円になります。

家庭から下水道につながるためには、
 ・くみ取り便所の水洗化
 ・便槽、単独浄化槽の取り崩し

三、工事は指定業者で

。台所、ふろ、便所の水を一カ所に集める集水弁の設置などの工事が必要です。この費用は市民の皆さんの負担となります。工事費は、家によって異なりますが、最高百万円まで、無利息で、市が貸し付けの融資あっせんをします。

下水道につなぐ際の、水洗便所の改造や排水工事は、市が指定した業者でないとできません。指定されていない業者に頼むと、トラブルのもとになりますので、御注意ください。

下水道の使用料

水道や電気、ガスを使用すれば、料金を支払います。それと同じように、下水道を使えば、下水道使用料がかかります。料金は、流した汚水の量によって決まりますが、

下水道を泣かせないで

水道の使用量イコール汚水量とします。ちなみに、一カ月十立方メートルまでは五百円。一立方メートルを超えるごとに、五十円から七十円の料金が加算されます。

下水道は、税金や下水道使用料の受益者負担金でつくられる、私たちの財産です。故障の原因となる次の点に御注意ください。

- 雨水は絶対流さない……処理場があふれます。
- 生ごみを流さない……下水管が詰まります。
- 油を流さない……下水管が詰まったり、処理機能が低下します。
- マンホールや集水弁に、ごみや石を捨てない……下水管が詰まります。
- また、生理用品や髪の毛なども、

合併浄化槽に補助金が出ます

下水道整備の計画区域内でも、整備に相当の期間がかかる区域と、計画区域外の人が、合併浄化槽をつける場合、補助金が出ます。

合併処理槽は、水洗便所と台所、ふろの水と一緒に浄化する施設で、小さな下水処理場といえます。補助金は、し尿だけを処理する、単独浄化槽を設置する経費との差額で、五人槽の場合は、三十八万六千円になります。

し尿単独に比べ、汚れが八分の一となる合併浄化槽、事前に申請し、補助金を御利用ください。

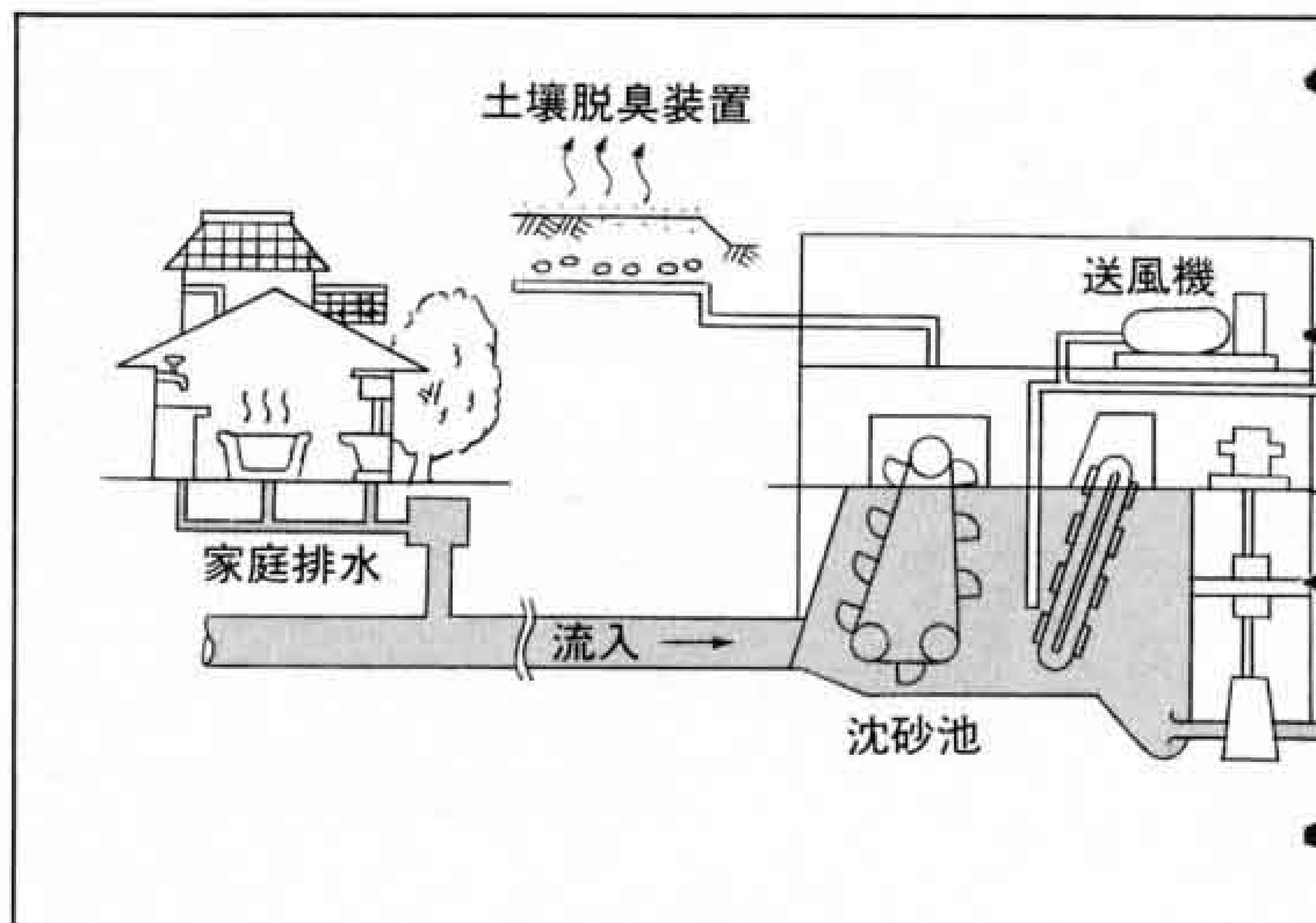

△微生物が汚れを食べるエアレーションタンク

▽微生物を顕微鏡で見ると

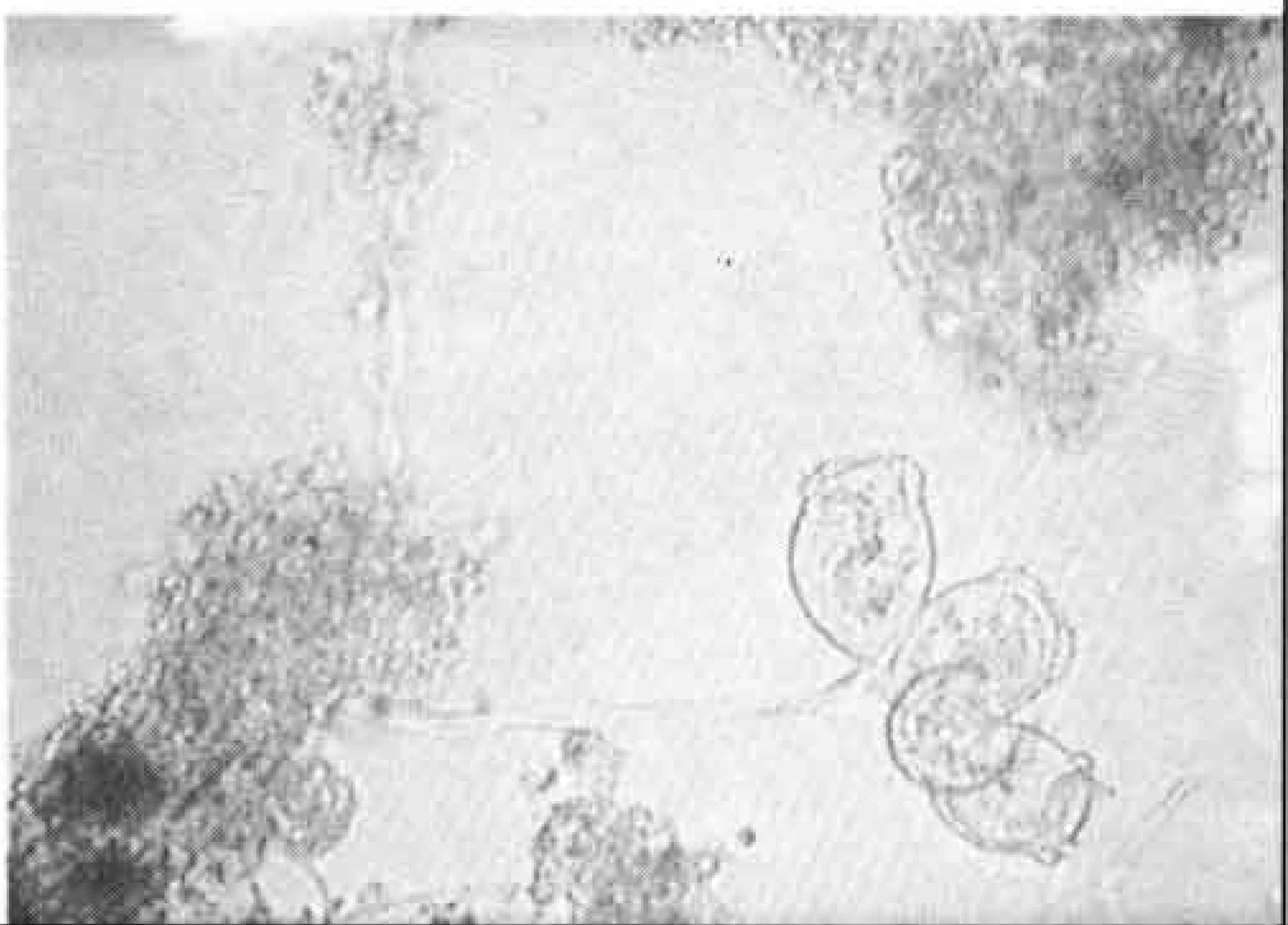

問い合わせ

○下水道
 下水道管理課 内線三五〇〇
 ○合併浄化槽補助金
 環境衛生課 内線二四三三

ふるさとめ

思い出となる

富士まつり



△竿灯



△夜空を彩った花火



△こどもみこしだワッショイ、ワッショイ!



▽ことしのかぐや姫は金刺美和さん(平垣)



七月二十八・二十九日に、市役所周辺で富士まつりが行われ、五万人の人でにぎわいました。二十六団体、三千四百人が参加した市民総おどりと子供みこしが通りを練り歩き、ステージでは、太鼓の競演に大きな拍手も沸きました。五千発の花火が祭りを締めくくりましたが、ふるさとの思い出として、心の中に残ります。



△市民総おどりは、毎年参加者がふえています



△わんぱく相撲



まだまだ現役

△お茶を刈る西家さん御夫婦(浮島3)

浮島の西家数恵さんは、七十八歳。奥さんのかね子さん七十五歳と二人で、お茶と米をつくります。「昔は、牛や馬を使って田んぼを耕したり、物を運んだけど、今は機械だからね。息子夫婦もいるけど、別の仕事をしているから。まあ、体もよく動かし、あと十年は現役でいたいね」

ことしの敬老会招待者は、七十二歳以上の一万千八百五十六人で、昨年より三百八十七人ふえました。
最高齢者は、百四歳の加藤あきさん(神谷)です。また八十八歳の米寿が二百二人、金婚式を迎える御夫婦が二百四十組もありました。

今年度、新たに百歳を迎える人は、井出兵作さん(今泉五)と渡辺治造さん(伝法)の二人です。昨年度は、女性ばかり五人でしたが、今年度は男性二人。これで、百歳以上の人は、十二人になります。

男性二人が新百歳

敬老会招待者は

二百八十七人の増

暑さも徐々に和らいでくる九月十五日は、敬老の日。ことしの敬老会は、九月七日から十六日まで、二十五の会場で行われます。
おじいちゃん、おばあちゃん、いつまでも元気で頑張ってくださいね。

おじいちゃん・おばあちゃん

元気で頑張ってくださいね

敬老会の日程

問い合わせ 福祉課 内線2318

実施日	時間	地区	会場
9月7日(金)	10:30	鑑石園	特別養護老人ホーム鑑石園
9月8日(土)	13:30	天間荘	特別養護老人ホーム天間荘
9月9日(日)	10:00	元吉原	東部市民プラザ
	10:00	伝法	伝法小学校体育館
	10:00	丘	社会福祉センター広見荘
9月11日(火)	10:00	今泉	東部市民プラザ
9月12日(水)	10:00	浮島	東部市民プラザ
9月14日(金)	10:00	吉永第一	東部市民プラザ
9月15日(土)	10:00	富士駅北	富士第一小学校体育館
	10:00	神戸	神戸小学校体育館
	9:50	富士見台	富士見台小学校多目的教室
	10:00	岩本園	特別養護老人ホーム岩本園

9月15日(土)	10:00	吉永第二	吉永第二小学校体育館	
	10:00	吉原	吉原小学校体育館	
	10:00	原田	原田小学校体育館	
	10:00	大淵	大淵中学校体育館	
	10:00	富士駅南	富士第二小学校体育館	
	10:00	富士南	富士南小学校体育館	
	10:00	田子浦	田子浦小学校体育館	
	10:00	天間	天間小学校体育館	
	10:00	鷹岡	鷹岡小学校体育館	
	10:00	広見	社会福祉センター広見荘	
	9月16日(日)	10:00	岩松	岩松中学校体育館
		10:00	須津	東部市民プラザ
10:00		富士楽寿園	特別養護老人ホーム楽寿園	



新しい太鼓を加え はりきりして

八月四日の甲子まつりで、本市場まつり太鼓保存会が、新しい太鼓の初打ちをしました。この太鼓は、尺五寸の長胴太鼓三本などで、自治宝くじの補助金で購入したものです。力強いパチさばきと音でまつりを盛りあげ、大きな拍手が沸きました。

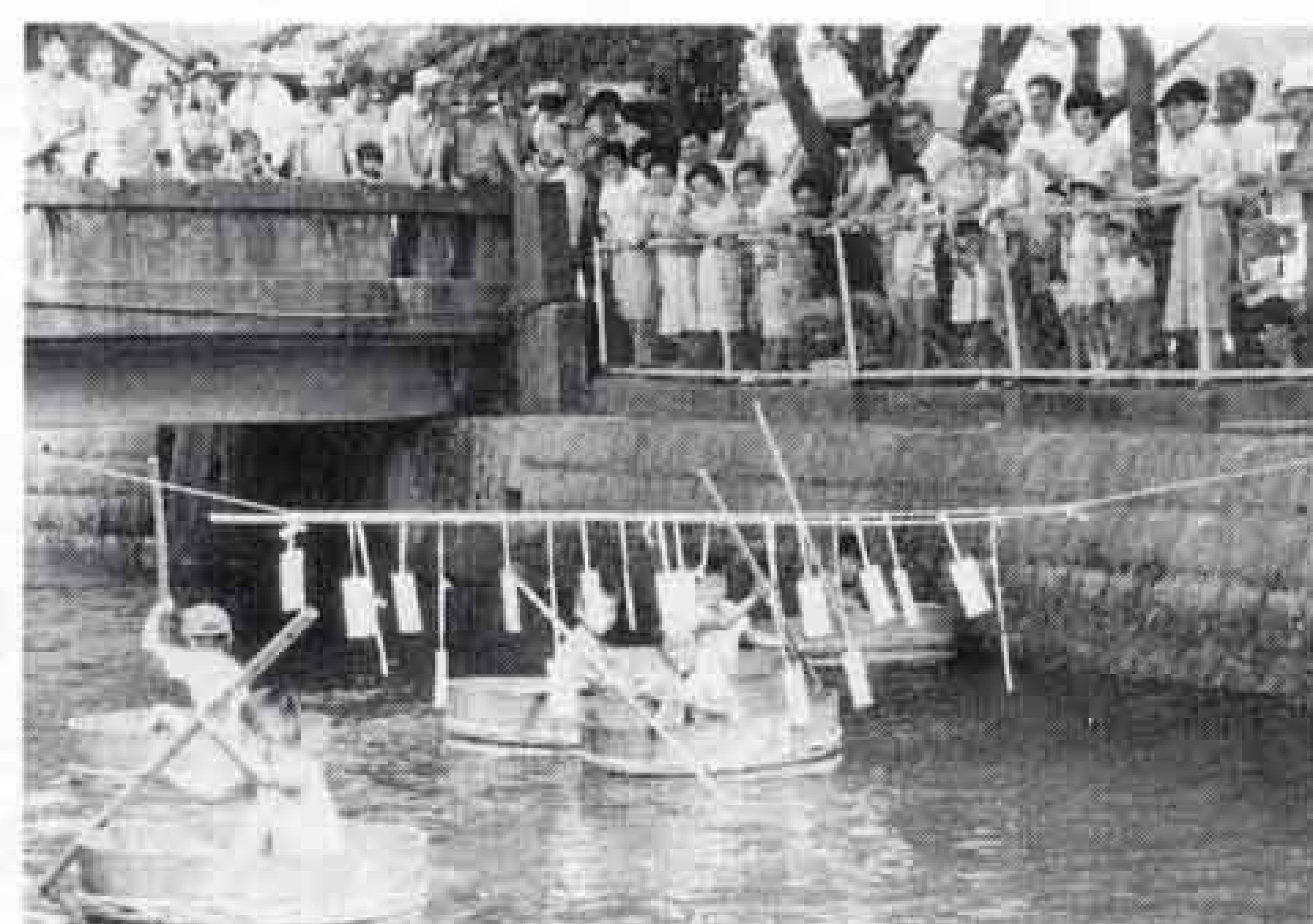

たらいに乗って どんぶらこ

今泉を流れる清流田宿川で、七月二十九日「たらい流し川祭り」がありました。川との触れ合いを深めようと、今泉の栄町など六町内が行っているもので、ことして四回目。小学生の「一寸法師」や、大人が和歌などを詠む「曲水の宴」などで、夏の一日を楽しみました。

お年寄りや障害者の 住宅資金を貸付

☎ 福祉課 内線 2320

市は、富士信用金庫と提携して、60歳以上のお年寄りや障害者（身体障害者手帳の1～4級、療育手帳の総合判定A）の専用居室などを増改築や改造するために必要な資金をお貸しします。

受付期間 9月4日～25日

貸付限度額 200万円

貸付利率 年3%

償還方法 10年以内元利均等月賦償還

連帯保証人 市内に住所がある者2人

*新築や事前工事は対象になりません。

勤労者住宅建設資金 貸付の説明会

☎ 商業労政課 内線 2592

市は、勤労者が市内に自ら住む家を新築や増改築、または土地建物を購入するための、資金の融資を行います。

（ただし、土地購入は市内に1年以上居住している人、または市内の事業所に5年以上勤めている人に限ります）

説明会 9月5日、6日 18:30～

会場 ラ・ホール富士（5日）

富士文化センター（6日）

融資限度額 500万円

利率 5、10年返済 5.04%

15、20、25年返済 5.16%

申込受付 9月19日～21日（10:00～

16:00）まで、市役所2階ロビーで受け付けます。

第2回

保健婦人センターまつり

☎ 保健婦人センター 64-8990

テーマ 「きずこう、助け合おう、みんなの健康と生活」

とき 9月23日 10:00～15:00

ところ 保健婦人センター

内容 [健康コーナー]・血圧、眼底検査などのミニ検診・歯科検診・健康相談・歩く健康づくりなど

[消費生活コーナー]・消費者運動連絡会の活動発表

[ボランティアコーナー]・ボランティア活動の紹介

[婦人コーナー]・婦人団体、グループ活動の紹介・さわやか健康体操

[ふれあいコーナー]・おもしろ自転車乗り放題・アイデア商品即売

もう一度

大学生してみませんか

☎ 静岡大学 0542-37-1111

資格 満25歳以上で、社会人としての経験（自営業・主婦を含む）が5年以上。短期大学、高等専門学校卒業または同等以上の学歴を有する人。

募集人員 人文、法学、経済学科とも若干名

学部説明会 9月8日 14:00～（希望者）

選抜方法 書類審査、学力検査、面接、健康診断によって行います。

出願期間 10月8日～18日

すこやか家庭教育相談

☎ 社会教育課 内線 2716

市と県の教育委員会は、乳幼児の家庭教育をより高めるための相談会を行います。幼児教育や精神医学の専門の先生がアドバイスしますので、気軽に御相談ください。

とき 10月11日 10:00～15:00

ところ 吉原公民館

申し込み 9月14日までに申し込んでください。（申し込まれた人には相談カードを郵送します）

いつせい防疫

月 日	午 前	午 後
9月3日(月)	久沢西	入山瀬西 天間東
" 4日(火)	久沢北 入山瀬天王町	厚原西
" 5日(水)	柳島 柳島日東 大昭和社宅	東宮島 川成島 下川成
" 6日(木)	久沢東	天間北1・2
" 7日(金)	厚原中 厚原東2	厚原北 末広町
" 10日(月)	片宿 厚原東1 厚原南	傘木 傘木北 三ッ倉町
" 11日(火)	石坂1・4	石坂2・3 美原町 桜ヶ丘
" 12日(水)	天間田代 天間川坂	天間南 厚原東3
" 13日(木)	広見新町 広見町1～6	広見町7～9 三ッ倉南町 百合ヶ丘
" 14日(金)	中野町1・2	片倉町 落合町
" 17日(月)	大淵町1・2	大淵町3 大峯町

みんなの未来を考えるために 10月1日は国勢調査

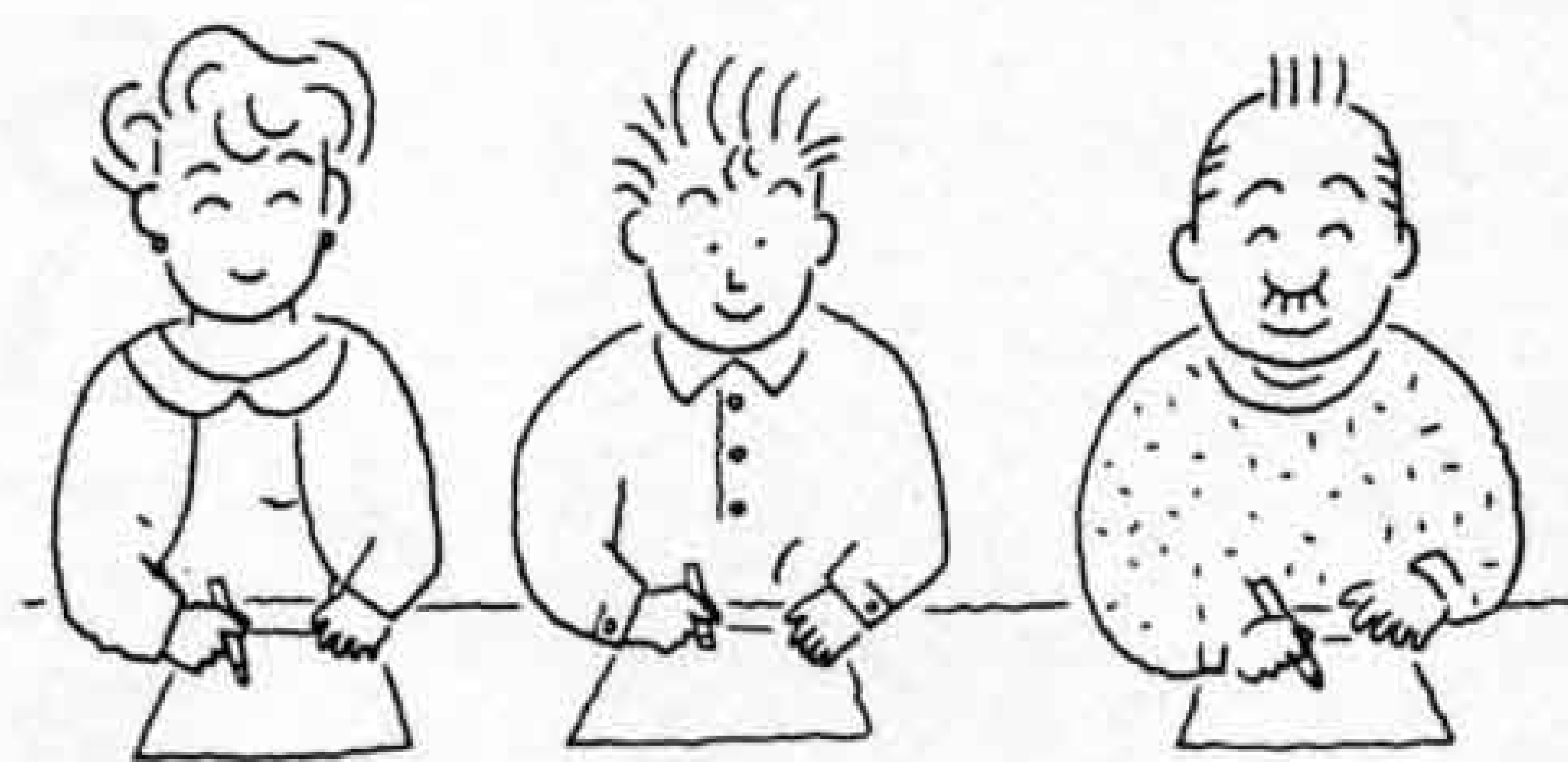

平成2年10月1日(月)
総務庁統計局 富士市

9月10日 全国下水道促進デー

すてきなね きれいな川と 下水道

◎下水道展の開催

とき 9月21日～24日

ところ 新富士駅ステーションプラザF U J I

◎いろいろコンクール作品募集

図画・ポスター、作文、標語、写真など

応募先 9月7日までに下水道管理課へ 内線2511

9月の水道料金納入地区 下水道使用料

（鷹岡（久沢西・南・本町1,2,3・入山瀬全区・天間全区）広見、田子浦、吉永、須津、駅北、吉原、元吉原、大淵（若松全町・久保町・大久保・三ッ倉南・城山）

納入期限は9月末日まで（納入はお早目に、お忘れなく）

納入は手続きが簡単、便利な指定金融機関等の口座振替で

問い合わせ

水道部業務課 内線2533、2534

暮らしのたより

9月 - 1 2 3 4 5 6 7 8 9 10 11 12 13 14 15

ふれあい教養セミナー

☎ 東海大学 0543-34-2385

とき 9月22日 14:00~
ところ 清水市民文化会館中ホール
テーマ 対談「海の水の不思議・竜宮城の科学問答」

講師
堀部純男 (東海大教授)
美里美寿々 (ニュースキャスター)

定員 500人
入場料 無料 (ただし、受講券が必要)
申し込み

9月14日までに、電話かかがきに住所、氏名、年齢、電話番号を記入し、〒424 清水市三保2389 東海大学社会教育センター「ふれあい教養セミナー」へ申し込んでください。

16ミリフィルムを貸し出します

☎ 社会教育課 内線2716

市教育委員会は、16ミリフィルムを貸し出しています。御利用ください。

対象 市内の社会教育関係団体、学校、事業所など

資格 市教育委員会発行の16ミリ映写機操作技術者認定証を取得している人。(営利や政治的、宗教的活動が目的の場合は貸し出しできません)

作品 「とべないホテル」、「路」「聞いてよお母さん」、「ランボーの涙」、「夫の定年、妻の定年」、「新ちゃんが泣いた」、「父ちゃんと僕たちのスクラム」など新作7本、ほかに約100本のフィルムを用意してあります。

民事介入暴力1日相談

☎ 富士警察署 52-2543

暴力団による債権取り立てなどでお困りの人は、警察官と弁護士が共同で御相談に応じます。

とき 9月29日 13:00~17:00
ところ 沼津市大手町3丁目1番1号 西武百貨店沼津店2階特設会場

●●市民れんらく版●●

★佐野糸代琴/長谷川寛リサイタル★
とき 9月14日 18:30~ ところ 富士文化センター ☎71-2240 佐野方
★「はれときどきぶた」★とき 9月7、8日 16:00~ ところ 富士文化センター ☎62-4622 富士子ども劇場

第24回市スポーツ祭

参加資格 市内に在住、在勤または在学している人ならだれでも参加できます。
問い合わせ 各競技団体事務所または文化体育課へ 内線2723

大会名	期日	会場	申し込み先(事務局)	対象	申し込み期限
アーチェリー	9月16日	富士見高校	富士市平垣268-2 栗原茂久方 ☎61-0835	高、一般	9月9日
水泳	9月23日	富士総合運動公園温水プール	富士市中島404-12 小沢祐和方 ☎63-8810	小、中、高、一般	9月6日
テニス	9月30日 10月14日	富士総合運動公園庭球場	富士市松岡565 パピートテニスクラブ ☎63-8575	高、一般	9月16日
バドミントン	9月30日	富士勤労者体育センター	富士市大淵95-33 笠井好美方 ☎36-0596	一般	9月14日
軟式庭球	9月16日 10月7日 10月21日	富士総合運動公園庭球場 厚原スポーツ公園	富士市森島102-11 佐藤昇一方 ☎61-5571	中、高、一般	9月10日
ゲートボール	10月6日	雁グラウンド	富士市今泉9-5-17 高橋清方 ☎53-1822	一般	9月1日
バスケットボール	9月23日 10月7日 10月14日	吉原小学校ほか	富士市依田原町8-7 小林泰方 ☎51-2350	小、中、高、一般	9月5日

9月 自動車文庫ふじ号の巡回日程

●問い合わせ 中央図書館 ☎52-2825

日	場所と貸し出し開始時刻
2日(日)	神谷緑町公園(10:00) 桑崎公会堂前(13:45) 間門橋入口(15:00)
5日(水)	大淵第二小学校(10:00) 芙蓉会(13:45) 富士見台市営住宅集会所前(15:00)
6日(木)	市役所東側駐車場(10:00) 湯沢平団地市営住宅前(15:00)
8日(土)	中丸スーパーマルイ駐車場(10:00) 城山町公会堂前(13:45) 桜ヶ丘南大橋宅東側(15:00)

9日(日)	砂山日産弘済会前(10:00) 高山県営住宅団地内(13:45) 広見町大昭和アパート前(15:00)
12日(水)	老人ホーム駿河荘(10:00) 旭ヶ丘団地北駐車場(13:45) 三ッ沢公会堂前(15:00)
13日(木)	東海電化(10:00) 厚原本照寺前(13:45)
19日(水)	岩倉学園富士楽寿園、和光学園(10:00) 吉永第二小学校(13:45) 富士見台市営住宅集会所前(15:00)
20日(木)	市役所東側駐車場(10:00) 滝戸団地内(13:45) 湯沢平団地市営住宅前(15:00)
22日(土)	中丸スーパーマルイ駐車場(10:00) 城山町公会堂前(13:45) 桜ヶ丘南大橋宅東側(15:00)

*都合により日程を変更する場合があります。
休館日は1日、3日、10日、15日、17日、23日、24日、30日です。

市立博物館10周年記念講演会 富士山問わず語り

☎ 市立博物館 21-3380

とき 9月16日 10:00～

ところ 市立博物館

講師 鈴木富男先生 (市立博物館協
議会会長・駿河郷土史研究会会長)

内容 富士講、富士塚などの富士山
の信仰。富士山となじみの深い浅間
神社やかぐや姫の伝説など、広く富
士山にまつわる話題。

定員 50人

入場料 無料

☆「紙の造形展」作品募集☆

とき 10月5日～11月11日

(児童・生徒の部) 10月5日～21日

(一般の部) 10月23日～11月11日

ところ 市立博物館 特別展示室

搬入 9月14、15日 9:00～17:00

出品料 500円

*応募作品は、紙を素材とした自作の
創造的な作品で未発表のものに限り
ます。

ディアナ号の模型 を展示します

☎ 文化体育課 内線 2725



幕末、田子の浦沖で沈没したディア
ナ号。富士市民とソビエト連邦を結ぶ
このロシア軍艦ディアナ号の模型 (40
分の1) が完成しました。

市は、市民の皆さんに当時の人々と
ロシア人との触れ合いや意義を知って
もらうため、この模型を市役所2階、
市民ホールに展示します。

展示期間 9月5日～12月20日

アクアビクス教室 (水中エアロビクス)

☎ 温水プール 36-2131

とき 10月1日～26日 毎週月・金
曜日 10:00～11:30 計8回

ところ 富士総合運動公園温水プール
対象 市内在住、在勤の18歳以上の
女性

定員 30人

受講料 5,000円

申し込み

9月16日の8:30～9:00までに本人
が受講料と印鑑を持参して申し込ん
でください。(希望者多数の場合は
9:00から抽せんとなります)

民話テレホンサービス ☎53-1111

8/27～9/9

富士中島の子育て地蔵 富士中



我が家のアイドル

応募写真が多いため、掲
載ができています。し
ばらくお待ちください。



佐藤寿飛ちゃん H1.7.6生
父・寿昭 母・美智子 (神
谷) 「いたずらをして洗面
台に入れられちゃったの」

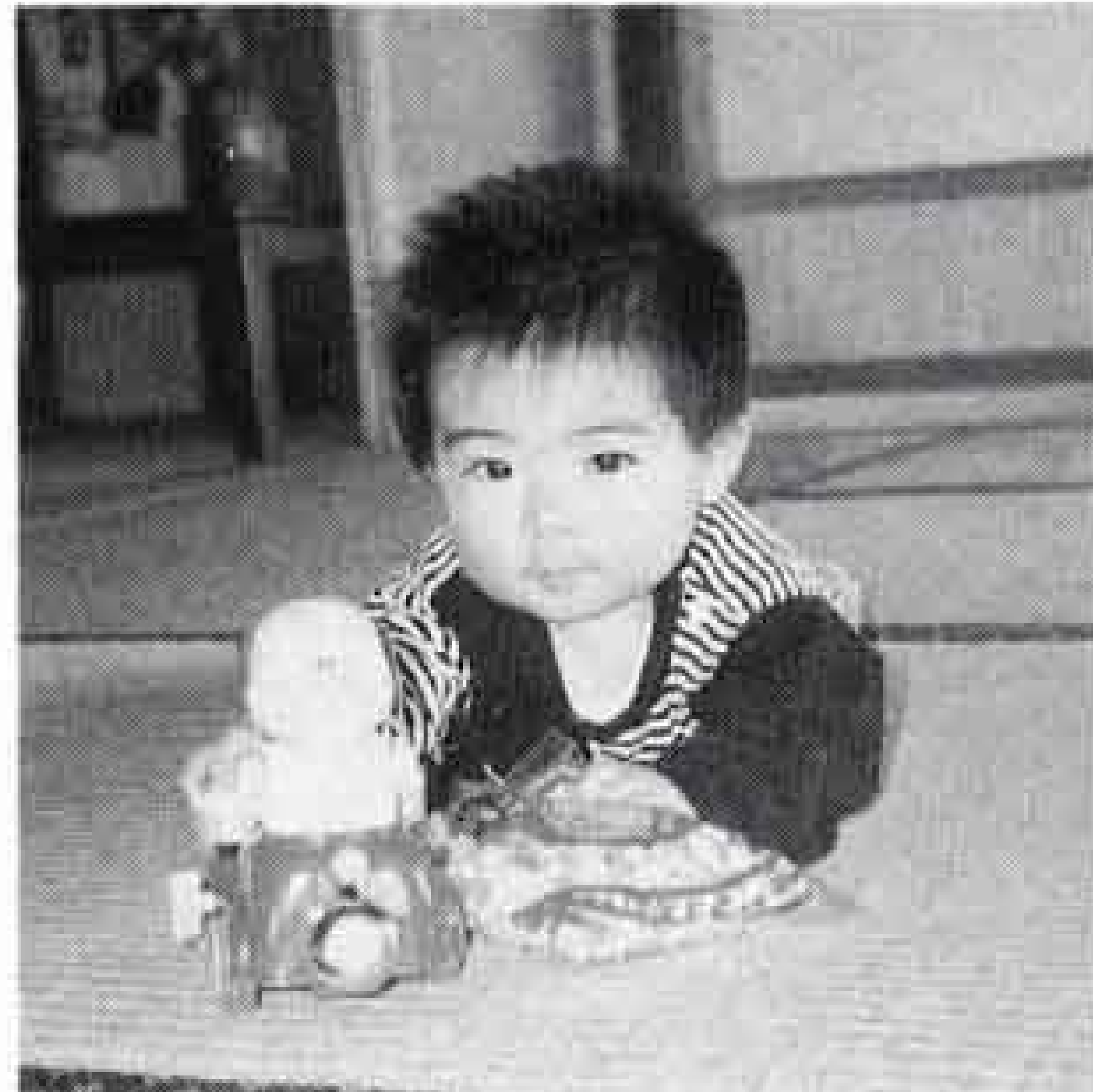

望月裕太ちゃん H1.9.3生
父・俊則 母・万寿世 (五
貫島) 「おもちゃにしようか
な、おかしにしようかな？」

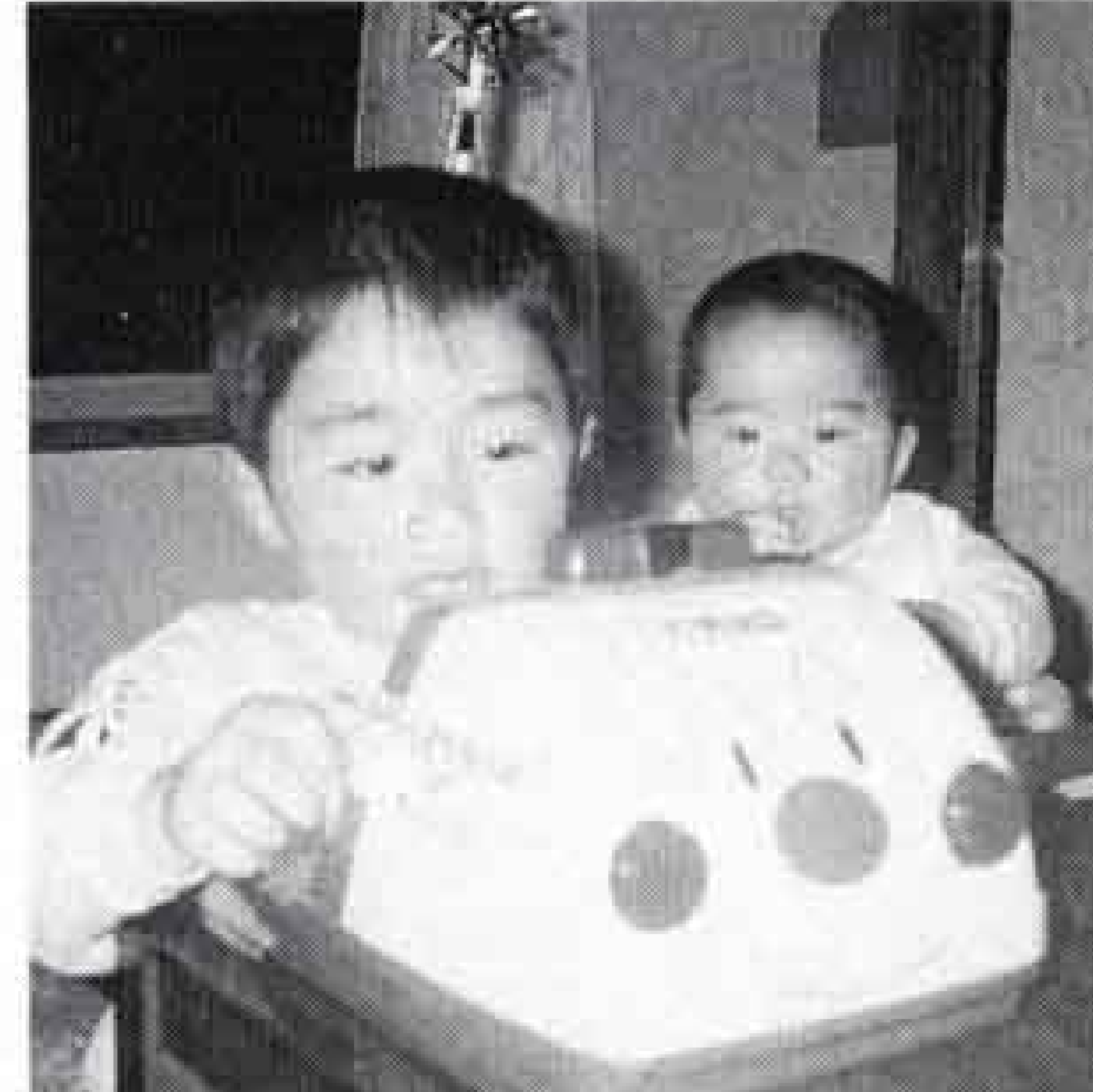

藤田朋彦ちゃん S61.4.25生
繁紀ちゃん H1.8.29生 父・雅秀
母・やよい (一色) 「お兄
ちゃんぼくにもかしてね」



宮田有希央ちゃん S61.7.7生
妃佐世ちゃん S63.7.4生 父・
政美 母・登志子 (柚木)
「ぼくたち決まってる？」



白井あゆみちゃん H1.1.6生
父・仁 母・永子 (鈴川)
「カメラを見ると、思わず
にっこり。ハイ、チーズ」



田村安沙子ちゃん H1.5.12生
父・茂光 母・春美 (蓼原)
「わたしって、やんちゃで
男の子みたいなの」



岩辺奈津子ちゃん H1.7.5生
父・明英 母・薫 (下横割)
「大きな声で “なっちゃん”
“はあーい”」



笠井智博ちゃん H1.12.31生
父・貞洋 母・由美子 (久
沢) 「かわいくて思わずた
め息が…」

暮らしのたより

9月 - 1 2 3 4 5 6 7 8 9 10 11 12 13 14 15

9月の健康だより

☎ 保健婦人センター 64-8992

☆乳児相談

該当児 平成元年11月と2年5月生まれ

☆離乳食講習会

該当者 生後2~5カ月の赤ちゃんを持つ母親や祖母

☆1歳6ヵ月児健康診査

該当児 平成元年2月生まれ

☆むし歯予防教室

該当児 2歳~3歳の幼児

☆3歳児健康診査

該当児 昭和62年8月生まれ

★日時、会場は健康カレンダーをごらんください。

成人病予防のための運動推進講座

☎ 保健婦人センター 64-8992

市は、成人病予防と健康増進のための「運動講座」を行います。

とき 9月13日~11月29日 毎週木曜日 10:00~11:30 計11回

ところ 保健婦人センター 健康増進ホール

対象 市内在住、40歳以上の男女

内容 運動による健康効果を学びながら、「歩く」ことや軽体操など、日常実践できる運動を身につける。

定員 50人

保険料 360円

申し込み 9月3日~10日までに申し込んでください。

犬、猫の引き取り日

☎ 環境衛生課 内線 2432

飼えなくなった犬、猫の引き取りは各会場15分です。当日は愛犬手帳をお持ちください。なお、飼えなくなって出した犬、猫はお返しできませんので御注意ください。また、野良猫の捕獲、引き取りはいたしません。

◇9月7日(金)、21日(金)

田子浦公民館9:00 富士公民館9:30

◇9月14日(金)、28日(金)

吉永公民館9:00、市役所西口9:30、
広見公民館10:00、大淵公民館10:30、
鷹岡公民館12:00

婦人国内交流集会の参加者を募集

☎ 保健婦人センター 64-8995

とき 11月7日~9日

ところ 国立婦人教育会館(埼玉県)

対象 市内の婦人団体・グループの指導者で59歳未満の婦人

研修内容 全国の婦人との交流、情報交換、講演会など

定員 8人

参加費 1万5,000円以内

申し込み 9月14日までに申し込んでください。

夏は節電の季節

- 冷房温度を高めましょう
- 窓際の照明は消しましょう
- エレベーター、エスカレーターなどの運転を調整しましょう

9月の歩く会

☎ 文化体育課 内線 2723

とき 9月16日 雨天は23日

ところ 三保の松原

集合 富士駅改札口前 8:30

コース 富士駅⇄清水駅~三保の松原
片道行程約8㎞

持ち物 弁当、水筒、雨具など

問い合わせ

事務局(桑原方) ☎52-2764

9月の献血

☎ 社会課 内線 2312

日	場所	時間
20日(木)	富士市庁舎西口	9:30~15:30
22日(土)	鶴無ヶ淵公会堂	9:30~11:30
23日(日)	保健婦人センター	9:30~15:00
29日(土)	J R 富士駅前	10:00~16:00
30日(日)	富士見台ハロー広場	10:00~15:30

救急医療週間 9/8~14

9/9 救急の日

= 22万市民の救急車です
正しく利用しましょう =

- ・昨年中、市民57人に1人が救急車を利用しました。



健康コーナー

てんかん



てんかんという病気については、遺伝性の高い精神病であるとか、一生治らないとか、知能障害を起こす等の誤解や偏見があるようです。かつては、てんかん発作を悪魔つきの状態とみなしていた時代もあったそうです。

しかしながら古来、歴史上において大いに活躍した人びとの中にも、てんかんという病気を持病にしていた人たちが、多くみられます。

それではどうして、そのような偏見

が生まれてきたのでしょうか。それというのも、てんかん発作は、突然のけいれん発作の印象が強いからです。

しかし実際のてんかんは、そのような大発作ばかりではないのです。

現代では、てんかんとは、反復して発作が起こることを特徴とする慢性脳障害の総称とされています。まだ特定の病変が見つからないものもありますが、脳波検査やCT検査で脳の病変の部位や種類がわかります。

一般人口のうち約100人に1人の頻度で起こり、中には遺伝因子が関わるものもあります。

治療としては、抗てんかん剤と呼ばれる薬があり、診断がつきしだい、早

い時期に服薬を開始することで、ほとんどの発作はコントロールすることができ、社会生活を支障なく送れるようになっています。

(富士市医師会)

レジャー通信

夏休みで子どもたちにとって楽しいのは、プール遊びです。しかし注意しなければならないのがプール熱。プールから出たあと、手や目をよく洗ってうがいをすることが大切です。

いよいまグループ

20

心のこもった フルーツの音を

ミュージックフルーツアンサンブル



△おじいちゃん、おばあちゃんを前に
駿河荘で

ミュージックフルーツアンサンブルは、昭和59年、26人の会員で誕生しました。以来、毎年2・3回の演奏会、会員相互の親睦を兼ねた合宿などを行っています。現在は、高校生から社会人まで59人のフルーツオーケストラに成長し、クラシックを中心に、童謡からポップスまで、幅広い曲目にチャレンジしています。また、駿河荘の慰問では、演歌も演奏しました。

練習は月2回、土曜か日曜日に保健婦人センターで行いますが、つい先日、メンバーの中から、2組目のカップルが誕生するなど、大変楽しい練習になっています。プロ、アマを問わず、フルーツ愛好者なら、いつでも入会できます。

今年は、新富士駅やすらぎ広場でのコンサート、合宿、保健婦人センターでのチャリティーコンサートなどを行います。心を込めたフルーツの音を聞きに、ぜひコンサートにお出かけください。

問い合わせ 茅原初子 ☎63-5787

いやー、この夏は大変暑い夏でした。「二十四時間戦えますか」とCMソングを口ずさみながら、原稿を書いています。大ボカを。八月五日号のナンバーが529と1の誤りでしたが、531の誤りでした。おわびして訂正します。精神的には、ヒンヤリしました。

こちら編集室

個性派の 道具たち

4

蚊帳

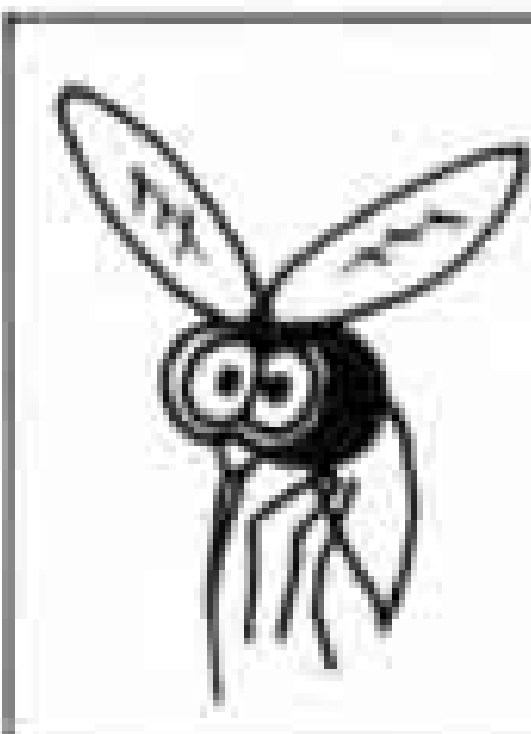

蚊帳は、夏の風物。先に布団を引いてから、蚊帳をつります。蚊が入らないようにうちわであおぎながら、素早く中に入ります。穴原の加藤清正さんと安子さんに、蚊帳のつり方を見せいただきました。

どこの家にも昔、蚊を防ぐための蚊帳が二、三枚はありました。薄暗い蚊帳の中は、風も入らず暑苦しいのですけれど、子供たちにとっては不思議な雰囲気のある場所。だから、何となく楽しくて、兄弟でふざけ合ったり、蛍を放したり、雷が鳴ると、急いで蚊帳をつって逃げ込んだりしたものです。

行商人から買ったもので、色はグリーン。紙を細く切って、ひものようにして作られています。大切に保存されてあって、四十五年以上はたっているのに、少しも傷んでいません。

「昔は牛や豚、鶏も飼っていたから、蚊が多くて……。蚊帳はもう必需品だね。蚊が逃げるように、杉の葉っぱやよもぎでいぶしたりもしたよ」

「今は家畜はいないし、農薬も使うし、環境衛生がよくなったと言うのか、蚊もハエも随分いなくなったね」と、話してくれました。



蚊帳つりは女の仕事でしたと安子さん

ぼくの作品 わたしの作品



広見小学校の一年生も学校になれて、大勢の友達と遊べるようになりました。運動場でもプールでも、元気な声が響いています。



ふうるのしゃわあで、ともだちとじゃんけんしたよ。おおきなこえで、じぶんのなまえをいったとき、とてもひびいたよ。しゃわあはつめたかったけど、たのしかったよ。



はのさち

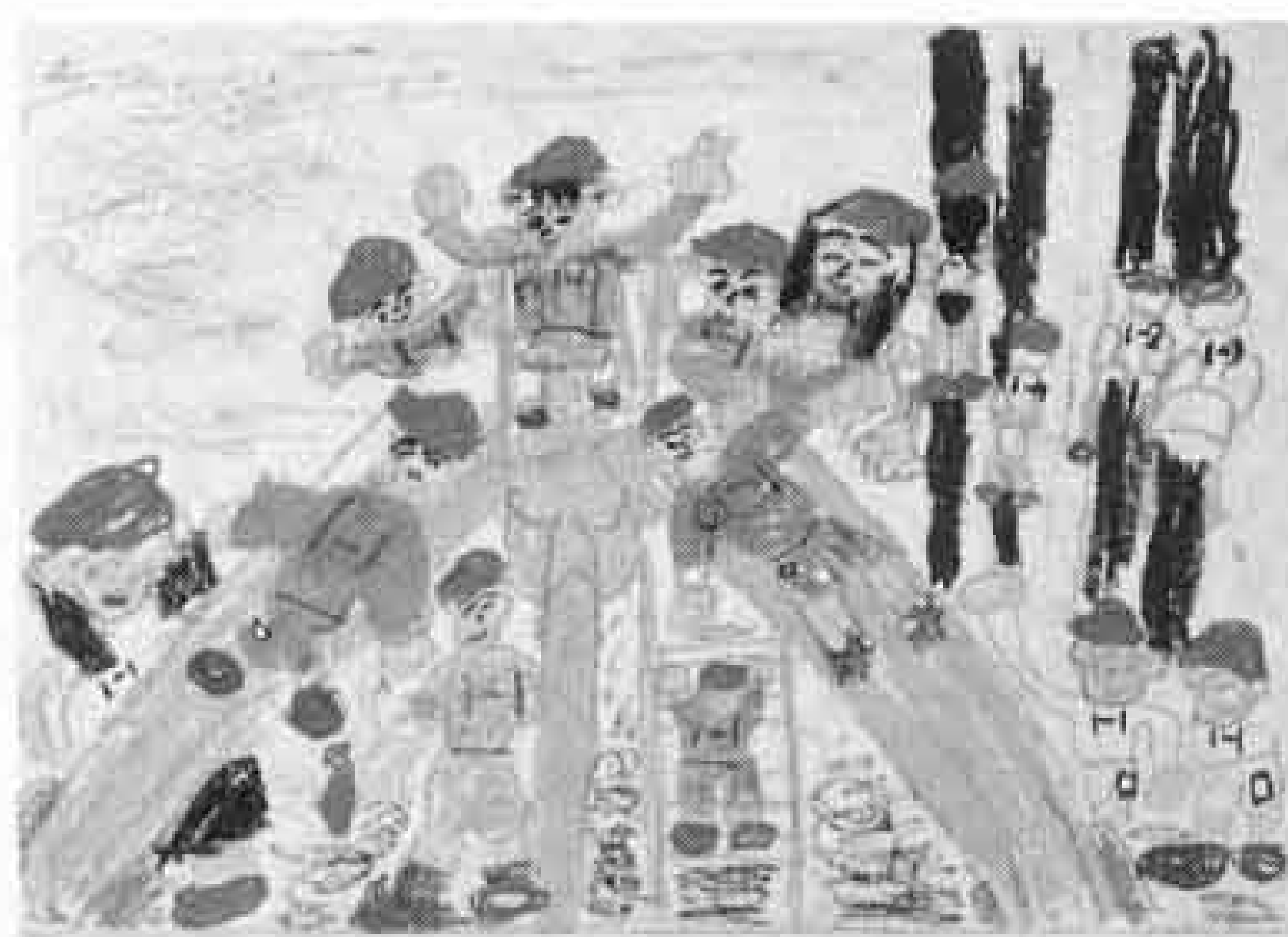

うんどうじょうには、ゆうぐがいっぱいあるよ。すべりだいですべりおにをやったら、ぼくばかりおになっちゃった。でもときどきは、けいしくんもおになっただよ。

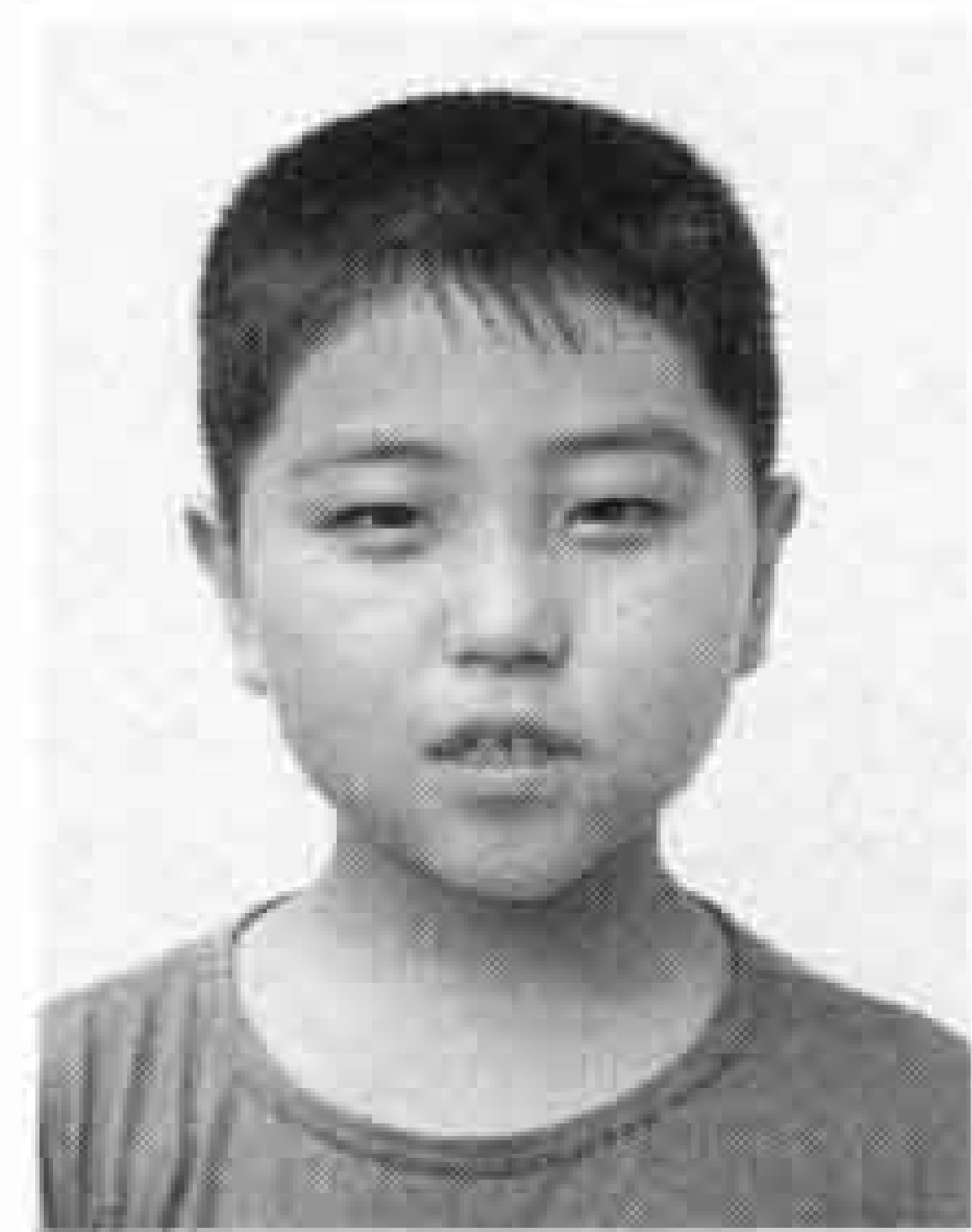

かとうよしひさ