

- 2・3 平和
- 4・5 カメラルポ
- 6・7 まちかどネットワーク
- 8～11 暮らしのたより
- 12 ふるさとの昔話

## ライトアップ

市役所前のくすの木並木が、7月18日～25日の間、オレンジ色の光で照らし出されました。これは、富士青年会議所の皆さんが、魅力あるまちづくりを目指し取り組んだもの。照明によってつくり出された景観は、幻想的で、ロマンチックなものでした。

▽ライトアップは都市の新たな景観をつくります

▷夕涼みにも格好

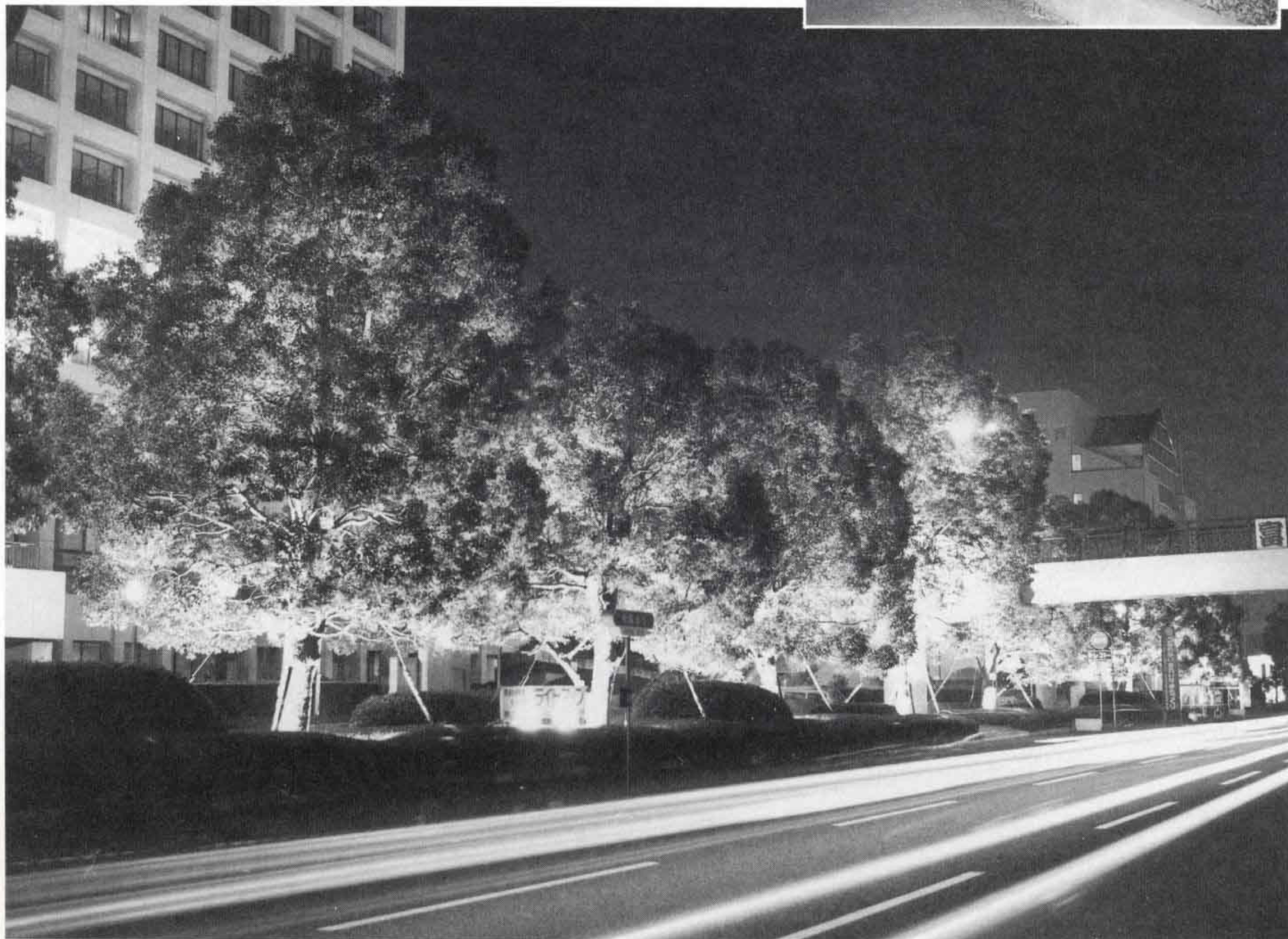
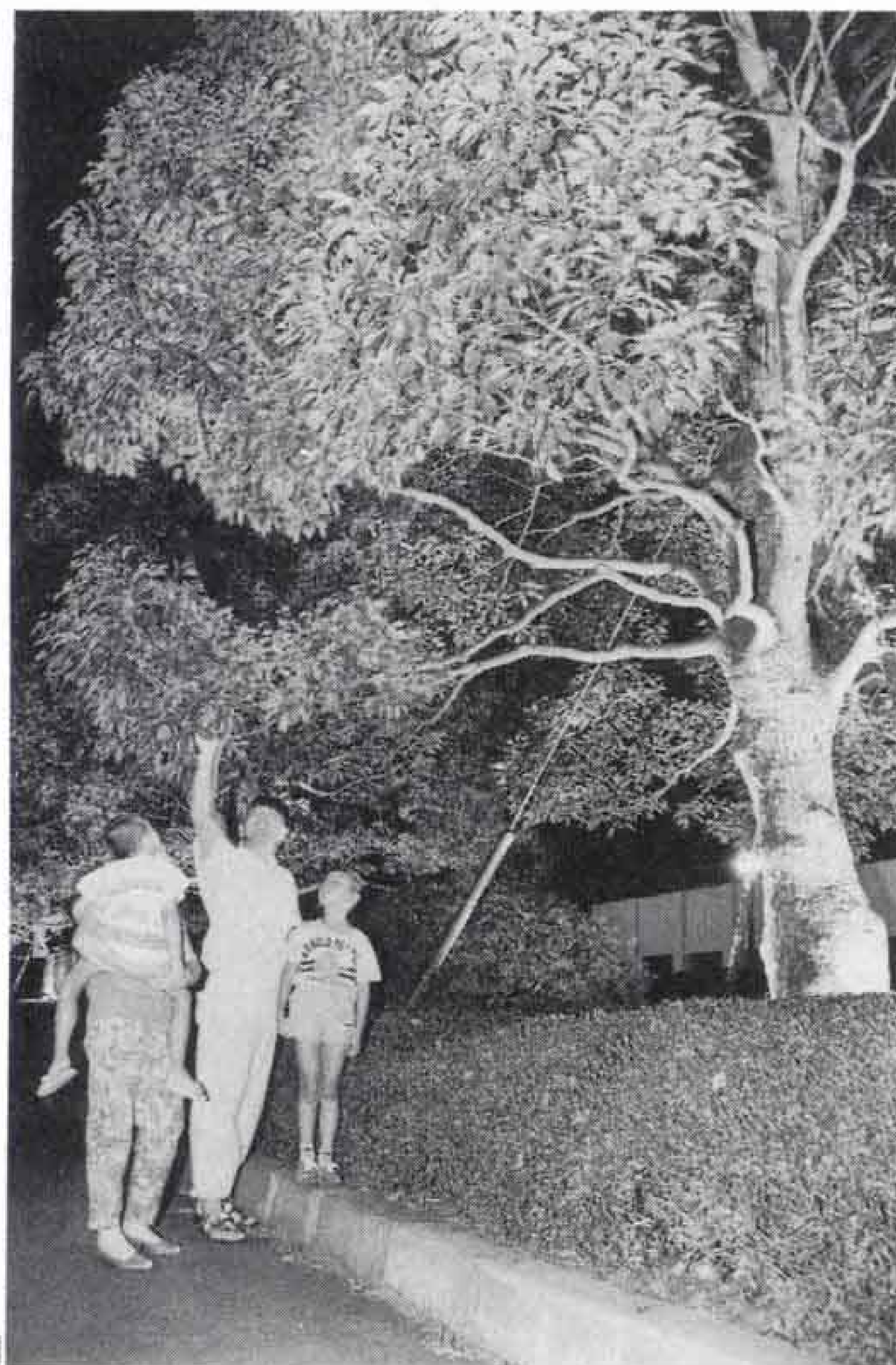

PEACE

# 平和

四十五年前の八月、広島・長崎には原子爆弾が落とされ、日本は終戦を迎えました。戦場での悲惨な戦いや、銃後での苦しい生活など、年とともに戦争は忘れ去られつつありますが、田子浦地区に戦争のむごさをしるす碑が新たにできました。

この碑は「中国人殉難者慰霊碑」といい、戦争末期、中国人を強制連行した暗い歴史を物語っています。今回は、この碑を紹介しながら、みんなで平和について考えてみたいと思います。

## 戦争の悲劇を伝える

田子の浦海岸の松林に囲まれた中丸共同墓地の一角に「中華民国人興亞建設隊故殺者之碑」と刻まれた白く大きな碑があります。また、その脇には黒の御影石に「中国人殉難者慰霊碑」と刻まれた副碑もあります。この二つの碑には次のような経過があります。

昭和十九年、現在の富士南中の北側から自由ヶ丘団地までの間に陸軍が富士飛行場の建設を始めました。当時は兵役のため働き手が少なく、中国から強制連行されてきた中国人五百四人が「興亞建設隊」に編入され、作業に従事させられたのです。

戦争末期のことですから満足な食料はなく、過酷な労働と劣悪な生活環境の中で、中国人は働かされ、故国にはせぬ思いもむなしく五十二人が亡くなり、亡きがらは中丸の共同墓地に埋葬されました。

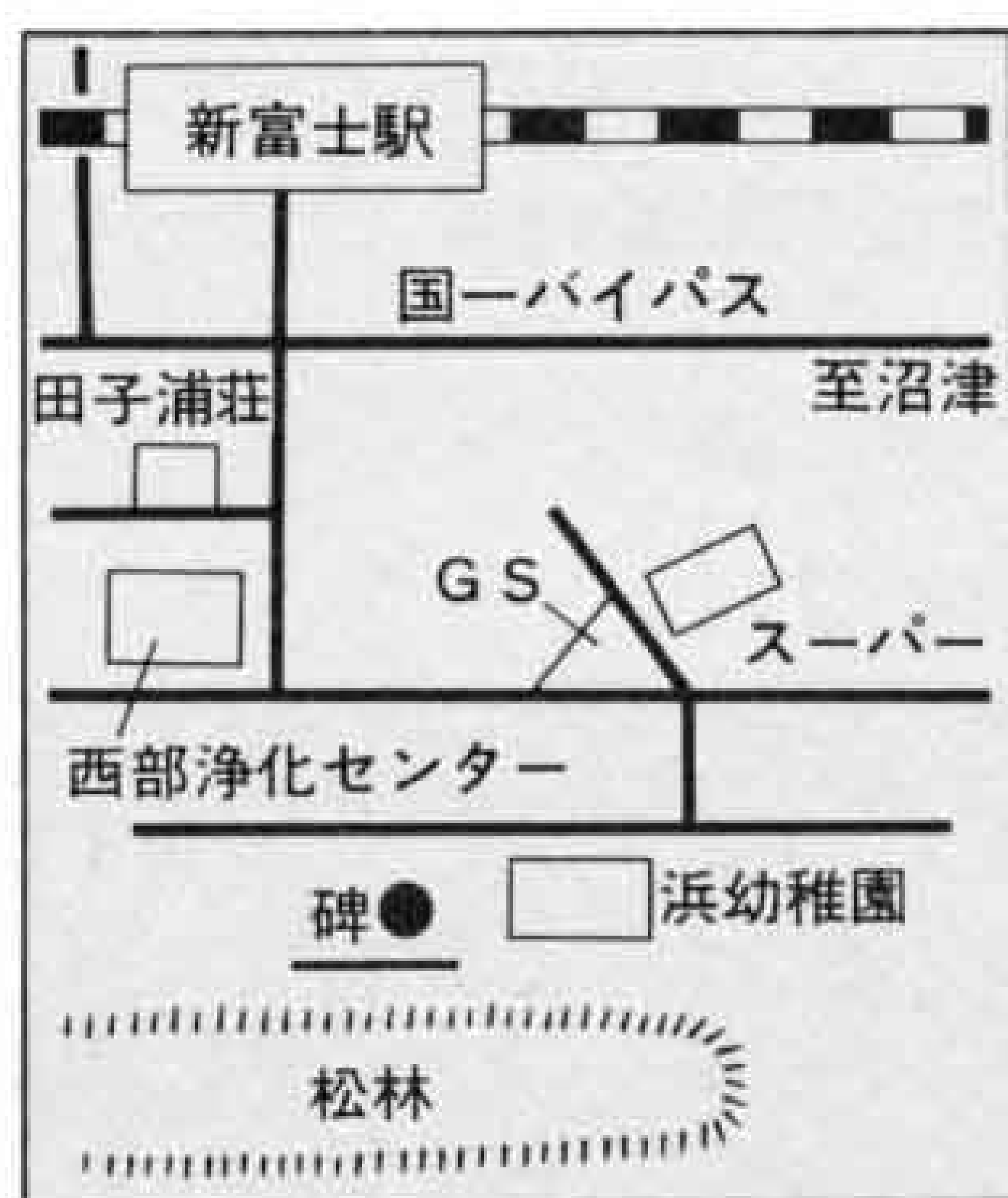

平和な時代が当たり前と思つてきたでもそうではない時代があつた……

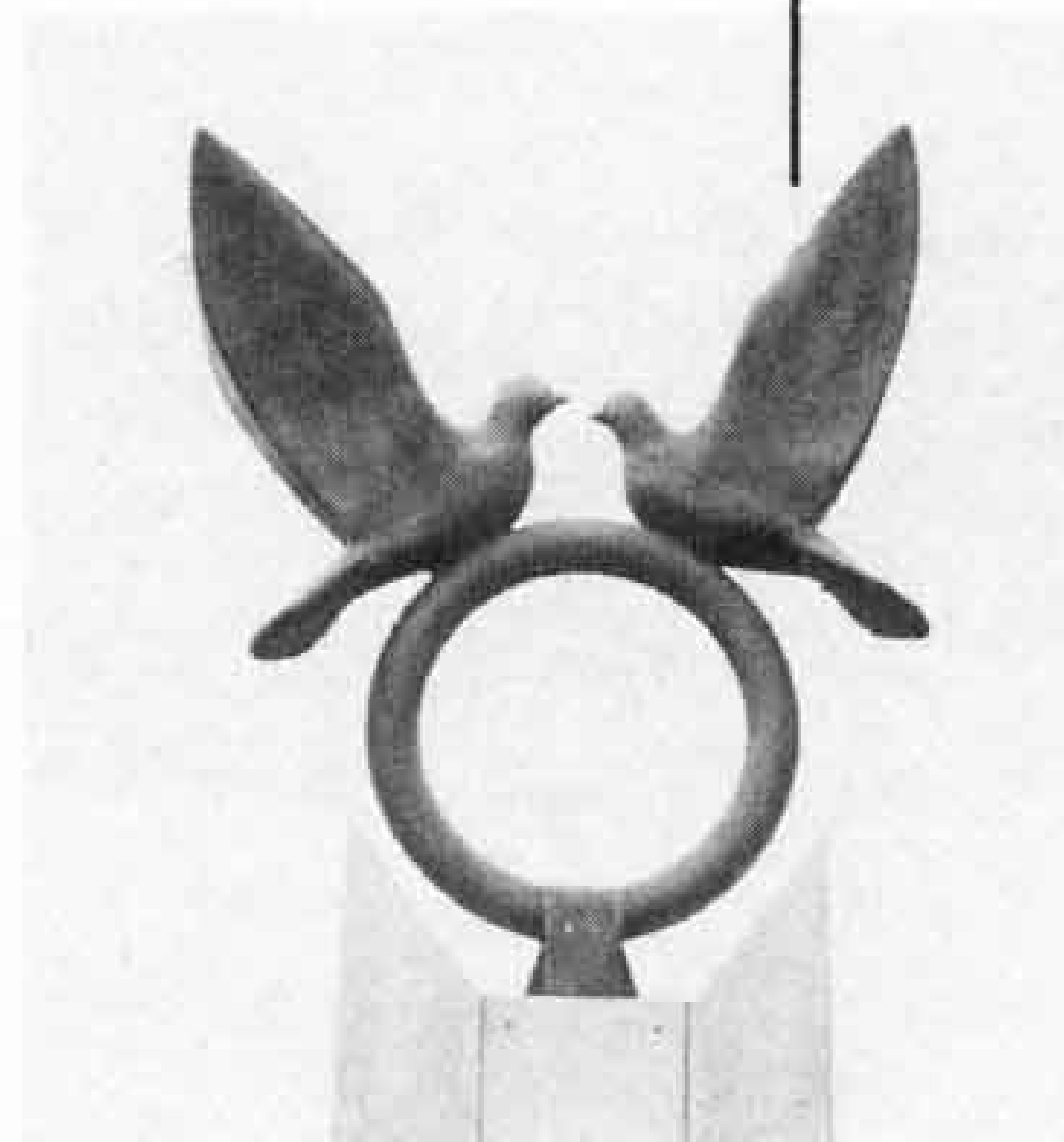

△「中国人殉難者慰霊碑」の除幕式（7月14日）

# 平和を願うことが 亡くなつた人への献花



佐野みよ子さん  
(三四軒屋・61歳)

## ◇やってきた五百人の中国人

私が女学生だった昭和十九年の秋ごろだったと思います。軍部の

命令によって、富士川左岸に飛行場が建設されることになり、建設労務者として五百人余の中国人が三四軒屋へやってきました。中国人の宿舎は、木造バラックで、竹のさくの中にありました。その位置は、当時の上五貫島あたりから今のディアナ号のいかりのある公園を通して、三四軒屋松原までつながっていた富士川堤防内土手の西外れにありました。

## ◇隔離された生活

その宿舎での生活はどの様だっ



△昭和30年ごろの飛行場跡地（富士南地区の郷土誌「ききょうの里」より）

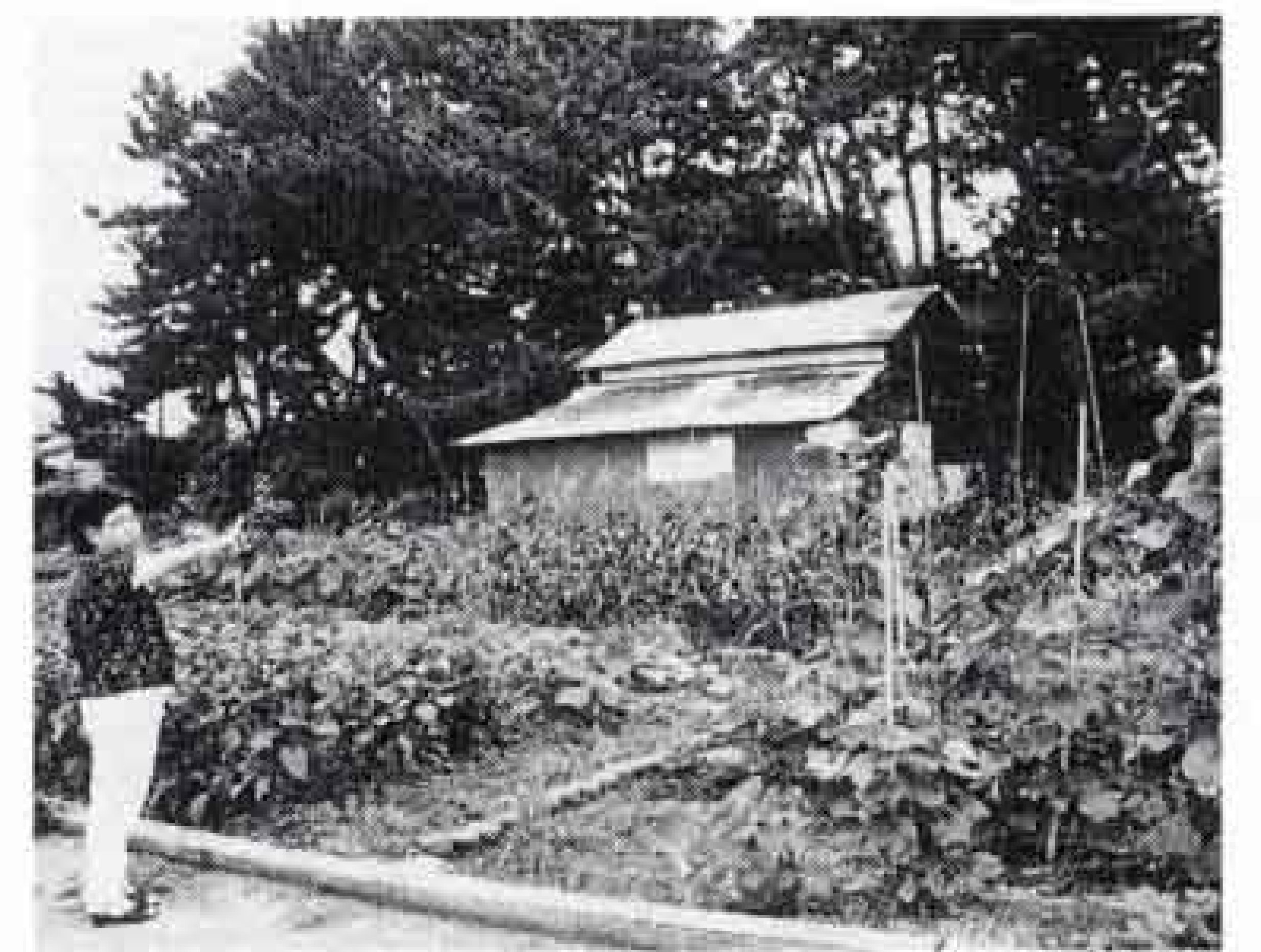

△宿舎のあった場所、今は畑に

たのか外部の者にはわかりませんでした。朝晩、むちを持った監督者に監視されながら、隊列を組み、黙々と飛行場建設に通う姿が今もはっきりと思い出されます。私は怖かったので、物陰からのぞき見たものでした。中国人は紺のキルティングのような服を着ていました。

また、宿舎から少し離れた西側には、病人を隔離した小屋がありました。木切れを張りつけた小さな窓から時折、青ざめた顔で外を眺めている中国人の姿を二・三度見かけたこともありました。

## ◇足にいつぱいののみ

戦後、このバラックの宿舎が取り払われ、後は畑地となりました。その畑を通ったとき、モンペをはいた足が、いやにかゆいのです。家に帰り、モンペを脱いで驚きました。モンペの縫い目から足に、それは足の色が変わるほど、ビッシリ、のみが吸いついていたので、「ワアッ」と声にならない声を出し、外に飛び出て、のみを払い落としました。飢えだけでなく

こんなところにも死につながる原因があったのでしよう。

## ◇中国人の胸中を思うと…

松原のあの宿舎で、ましてや異国の土地で、悲しい人生の終わりを迎えた人々が五十二人もいたとは、改めて戦争の悲しさ、むなしさを感じます。

四十数年前、隊列を組み、黙々と飛行場に通っていた中国人の胸中を思うとき、私の胸は重く、締めつけられる思いがします。二度とこのような不幸が起きてはなりません。

日中のみならず、この世の平和を願うことが、黙々と歩き亡くなった人々へのせめてもの献花であると、私は信じています。

（この文は、富士南地区の郷土誌「ききょうの里」に掲載された佐野みよ子さんの文をもとに、今回取材し加筆したものです。）



△左から長野君、和田校長先生、曾根さん

## 碑の掃除を続ける

### 田子浦中学生

中丸区に住む田子浦中の生徒は、年四回、奉仕活動として慰霊碑を掃除しています。また、和田恒雄校長先生は、富士中一年生のとき勤労奉仕で週一回くらい、中国人と一緒に作業した経験をもっています。二年生の長野英史君と曾根輝子さんは校長先生の体験を聞き「今生まれてきてよかったです。現在の生活と比べると信じられない。昔のようにならないよう、碑を大切に、話を伝えていきたい」と語っていました。

## 平和を考えるビデオ・映画を貸し出します

- ◇ビデオ
    - お母さんの木 (アニメ)
    - 火垂るの墓 (アニメ)
    - 100ばんめのサル (アニメ)
    - 核戦争後の地球
      - 第一部 地球炎上
      - 第二部 地球凍結
    - チェルノブイリ・クライシス
  - ◇16ミリ映画
    - 核戦争 (アニメ)
    - おこりじぞう (人形アニメ)
- ※詳しくは広報広聴課 ☎51-0123 内線2822へ。

青少年センターのおばけ屋敷とバザー

おばけだぞぞ

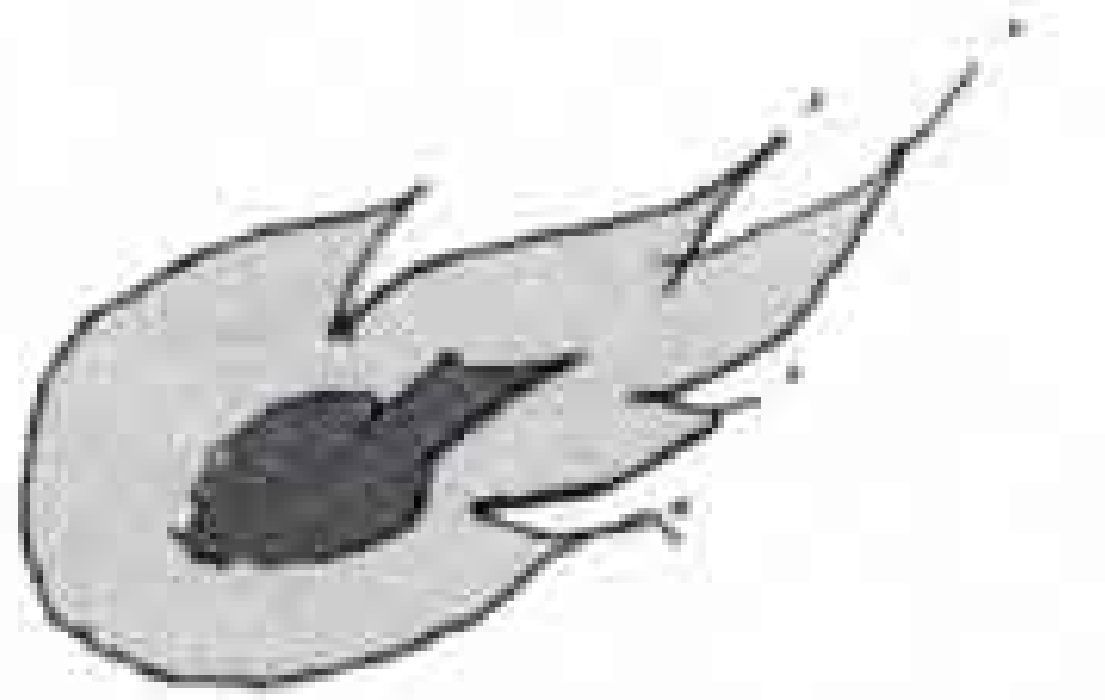

△おばけにどくろは欠かせません



▽マスクの下は汗だく



△雪女は演技満点

ポクポクポク…チーン BGMはお経。ササの葉の道を恐る恐る進む子供たちの前にあらわれたのが、雪女、どくろ、ホラー映画の怪物。夏の暑さをふっ飛ばす青少年センター(広見)恒例のおばけ屋敷が、七月二十三・二十四の夜行われました。訪れた青少年は二日間二千人を超え、大盛況。会場は悲鳴に一つままれていました。



△「キャー」大人も怖がったお墓



△おどかし役の裏方さんも大変

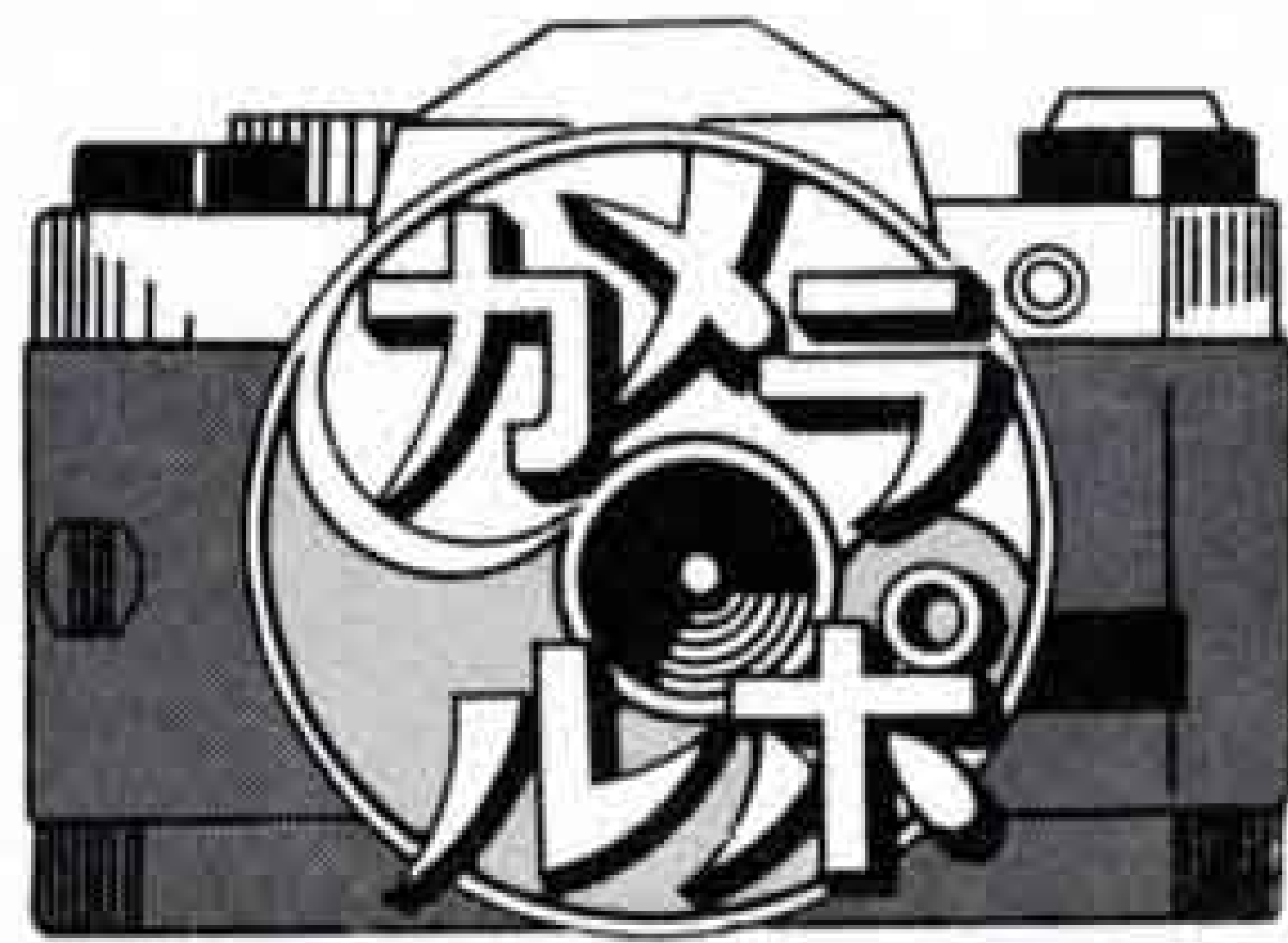

△バザーも大にぎわい

盛大に

小木の里まつり

七月二十一日(土)富士第二小グラウンドを会場に、駅南地区主催の「小木の里まつり」が開かれました。この祭りは、まちづくり事業の一環として今回初めて行われ、一万人を超える皆さんが参加しました。

小木の里とは、富士川の合戦で源頼朝が横割の八幡宮に平家追討の祈願を行い、当時この地を小木の里と呼んだという言い伝えにちなみしました。

パレードやみこしの練り歩き、各町内の模擬店など多くの催しが行われ、駅南地区をあげて楽しいひとときとなりました。

▽各町内ごとに工夫された模擬店



ウツワ、ホント。ごみが室に生まれ変わった。

# リサイクル展



七月十六日から二十二日まで、富士公民館を会場として第十回三リサイクル展が開かれました。時計五百円、ラジカセ千円、自転車六千円：会場は安売り店と間違えそうな雰囲気。品物はすべて第一清掃工場の職員が、ごみから修理、再生したものです。訪れた人々の口から出たのは「もったいない。これがごみ？」。

展示終了後、リサイクル品は抽せんにより値札の価格で分けられました。

△よみがえった品物

あなたの家で毎日100gの減量をしたら  
年間 **4330** の節約!!

△ごみの減量を訴えるパネル

## 伊豆百景のスケッチ展



▷百八枚の力作です

伊豆の風光明媚な海岸線やナマコ壁などを、やわらかなタッチで仕上げたスケッチ展が、七月十一日から十七日まで、新富士駅のステーションプラザF.U.J.I.で開かれました。

作者は精力的な創作活動を行っている広見の菊池証寿さん。これまでの富士百景に引き続いて手がけたものです。会場では乗降客も足を止め、楽しみに鑑賞していました。

## 水害から市民を守る水防団

河川のはんらん等の水害から市民の生命と財産を守る水防団の訓練が、七月十五日(日)、かりがね堤で行われました。

当日は本番さながらのすごい雨。参加した約五百人の団員は、ずぶぬれになりながら、土のうづくりや、流れを緩めたり被害の拡大を防ぐ各種の工法を披露しました。そのうち、各団対抗で行われた「川倉工法」では、潤井川右岸水防分団が優勝しました。



▷土のう積みが基本

# まちかど ネットワーク

## お便りください

このコーナーは、皆さんの地域の話題を中心にお届けします。

お便りや出来事を広報広聴課☎51-0123内線2822へお寄せください。

## 市長への 手紙から

### スプレートの空き缶に 穴をあけて大丈夫？

このコーナーでは「市長への手紙」の中から、提言などを紹介します。今回はKさん(原田)の「スプレー缶の正しい処理方法」についてです。

#### 〈市長への手紙〉

先日、広報でスプレー缶をごみとして出すときは、家庭で穴をあけてという放送がありました。家庭であけて事故はないのでしょうか。

うちには小さな子どもがいるので、穴をあけると爆発するのではないかと不安になります。かといって、そのまま出すのも悪いと、いつも困ってしまいます。

安全な穴のあけ方や出し方をちらしなどで配り、市民に紹介してください。

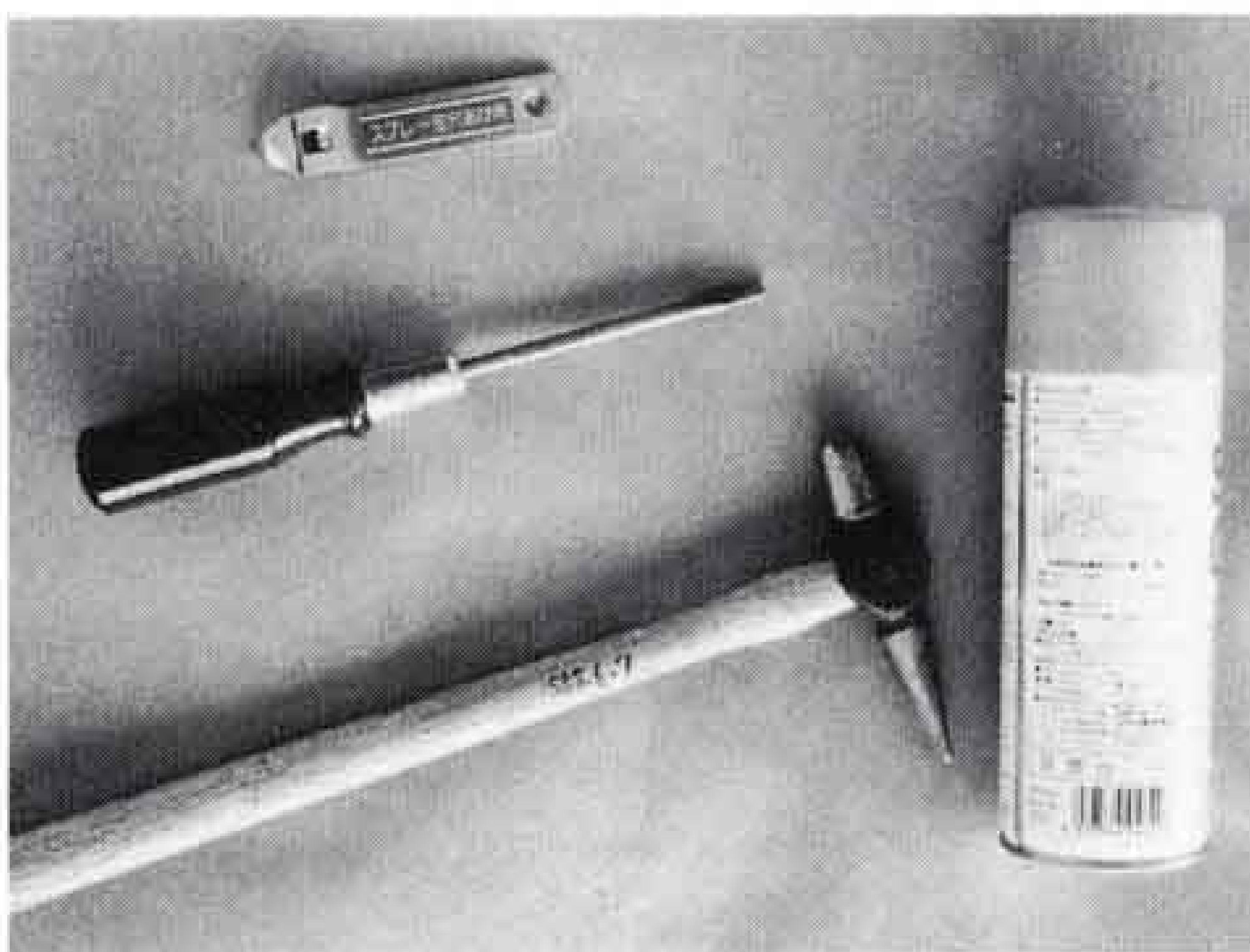

△穴あけはハンマーやドライバー、市販の穴あけ道具で

#### 必ず穴をあけて

##### 〈市長の答え〉

殺虫剤や化粧品などに幅広く使われているスプレー缶は、中身がなくなっただけでもガスが残っています。ごみとして出すときは必ず穴をあけ、ガスを抜いて、燃えないごみの資源ごみ(カン類)の日に出してください。使用後のスプレー缶に穴をあけても危険はありません。ただ、穴をあけるときは火のそばは避けてください。また、ごみ収集車の車両火災がことしに入ってから五件も発生しています。これは、スプレー缶をそのまま燃えるごみとして出し、収集車の中で破裂したものです。ましてや、清掃工場の炉内で破裂すると大きな事故につながるおそれがあります。ぜひ御協力をお願いします。

なお、ごみの出し方等を示した冊子は、環境衛生課にあります。



△ごみの出し方をお知らせする冊子もあります

## わいわい広場

### 女みこしを担ぐ



古橋美枝さん

ワッショイ！ワッショイ！

夏祭りには欠かせないおみこし。石坂の古橋美枝さん(二十四歳)は「おみこしを見ると血が騒ぐ」というおみこし大好きウーマン。富士まつりでは三年続けて女みこしを担ぎました。

「富士まつりは市民参加型のお祭りなので、実際に参加することに意義があると思います。それにしても、おみこしの熱気と一体感は最高」と古橋さん。男に生まれたかたつた？

### 交通事故をゼロに



石川聖子さん(左)と藤田裕美子さん

大淵地区社会教育推進会の安全教育部は、地元の子どもたちの手による交通安全標語を決めました。最優秀作品は、大淵中二年石川聖子さんの「交差点は必ずお話しも 一日停止」と、大淵第一小五年藤田裕美子さんの「あぶないよ 道に広がる子どもたち」の一点。交通安全運動の期間中、通学路に張り出され、事故のないまちづくりに活用されます。

### 家族でミニバスケット



△右から沙織さん、英夫さん、葉子さん、暁子さん、邦さん

傘木の田辺英夫さん一家は、ミニバスケット愛好家族。お父さんの英夫さんは、丘小フロッギーマニアバスケットの役員。長女の沙織さん(丘小六年)、次女の葉子さん(同四年)、三女の暁子さん(同一年)が選手で、お母さんの邦さんは地域のママさんバスケットの一員です。練習は週三回で、日曜日は大体会試合。忙しいですが、親子の会話は十分な家族です。

# こゝなとこゝろに 市民憲章

1.富士山のように強く正しく  
きまりを守り 平和で安全な  
社会をつくります

## 二輪車を安全運転



△クラブの皆さん

私たちが安全で正しい社会生活をおくるにはみんなでルールを守ること  
も大切なことです。

「富士市二輪車安全運転クラブ」(鈴木雅国会長)の皆さんは、ふえ続ける二輪者事故を防止するため模範運転はもちろん、交通安全につながる各種の活動に協力をしています。

7月に行われた二輪車安全運転県大会では、団体戦で代表チームが優勝、個人の部でも3人が入賞しました。

問い合わせ先 モートピア ライディングスクール佐藤さん ☎53-0819



△左から克哉さん、麻耶さん、真紀子さん

「初めまして!! 市民一年生です!!」  
田舎の友達に富士山を自慢、  
心配は東海地震かな。

今回は、昨年七月に千葉県松戸市から転勤  
でみえた高橋克哉さん(富士見台一丁目)の  
お宅におじゃましました。さて、富士市の住  
み心地はどんな?

高橋ファミリーは、保険会社にお勤めの克哉さん(三十四歳)、奥さんの真紀子さん(三十一歳)、長女の麻耶ちゃん(三歳)の三人家族です。

「松戸市はどんな街?」  
「東京都と江戸川を挟んだ対岸にあり、人口は約四十四万人。住民の半分強は職場を東京に持ち千葉都民と言われています。」

「富士市の第一印象は  
「産業の街、富士山の街として前から知っていましたが、もっと大

きい街と思っていました」  
「富士市の率直な感想を  
克哉さん「気候は温暖で、住宅地では緑も多く住みやすいところだと思います。また、富士山周辺や伊豆方面など遊ぶところも多く、東京へも新幹線で一時間ちょっと立地的にも恵まれていますね」  
真紀子さん「私は秋田生まれなので、富士山がよく見えるのにはびつくり。田舎の友達に自慢しています。ただ、松戸では公園はいつも込んでいたのに、富士は人があまりいないのが不思議」

「行政への要望は  
克哉さん「富士市は産業の街ですが、これからは文化も大切。文化と産業の接点を見失うことのないようお願いします。心配なのは東海地震。防災対策をますます進めてください」  
真紀子さん「車社会の街で、運転できないと動きがとれません。交通機関の充実を。それから、ごみの回収回数が少ないのでは」

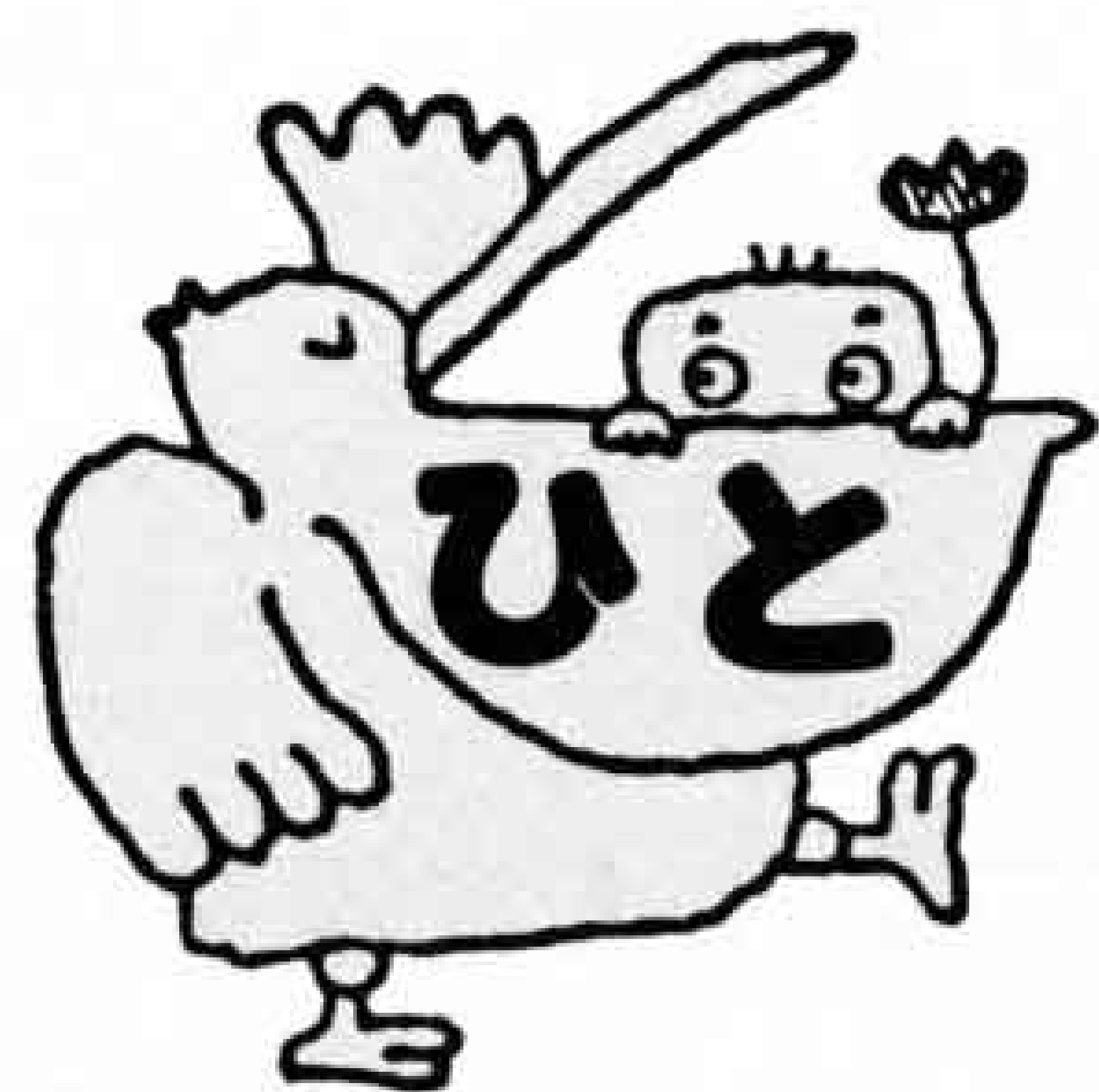

大腸がん検診。  
腸がん検診の方が、自分で病院

二 十一世紀のがん。  
「この家でも多かれ少なかれ食生活は、米や野菜中心の食事から、肉や乳製品など、動物性脂肪の多い食事になってきています。」  
「食生活の欧米化や高齢化で、二十一世紀に確実にふえるがんは乳がんが大腸がん。しかも大腸がんは、今トップの座を占めている胃がんを追い越すかも」と、富士市医師会の三村正毅先生。以前は、東京築地の国立がんセンターで活躍され、がん患者の「生と死」に向き合っていました。

21世紀のがんを診る  
「富士市医師会」委員長  
大腸がん検診委員

みつ むら まさ たけ  
三村正毅さん

(永田町・48歳)



に行つて見つかる患者よりも、早期発見できます。また、治療費用も少なくすむとのデータもあります。数多くのデータ分析をもとに、昭和五十八年、富士市医師会は、三村先生を委員長に大腸がん検診を始めました。

市町村では調布市に次いで、全国第二番目の実施です。大腸がんの検診方法は、容器に二日分の便を取り、潜血の有無を調べます。

「今では、前日にステータキを食べても大丈夫。人間の血だけに反応しますから。食事制限もないから、楽なものです」

決 め手は早期発見。  
「一」とはいえ、市民の検診率は低く進行がんがふえています。市民と医師と行政の三者が、がちりスクラムを組んだら、手おくれのがんは防げるはず。まず検診を! 早期発見できれば、一〇〇%治ります」

二十世紀のがんを診る先生は、熱っぽく語ります。

16 17 18 19 20 21 22 23 24 25 26 27 28 29 30

### サラリーマンの奥さん 国民年金の届け出は？

☎ 国民年金課 内線2346

サラリーマンの奥さんで、御主人に扶養されている人は、国民年金第3号被保険者の届け出が必要です。

なお、御主人が退職したときや奥さんが就職・退職したときは、その都度届け出が必要です。

また、御主人が奥さんの被扶養者となるときも同様です。届け出には時効がありますので、将来年金を手にするためにも届け出をお忘れなく。

### 健康保険と厚生年金保険に 加入を

☎ 富士社会保険事務所 61-1900

すべての法人事業所は、従業員の数を問わず、健康保険と厚生年金保険に加入することが義務づけられております。未加入の法人事業所は、今すぐ社会保険事務所で加入の届け出をしてください。

### 国民年金ポスター・ 作文コンクール作品を募集

☎ 国民年金課 内線2346

**対象** 県内に居住する中学生  
**作文** 400字詰原稿用紙3枚程度。  
年金についての意見や感想など、年金のことなら何でも自由。  
**ポスター** 縦54㎝、横38㎝の用紙。年金で明るい家庭をイメージするもの。  
**締め切り** 9月14日(金)  
**応募先** 〒420 静岡市追手町9-6 県国民年金課 ☎0542-21-2356

## 9月1日は防災の日 防災訓練に参加を



9月1日は防災の日です。この日、市や防災関係機関・自主防・学校・病院・事業所等が一体となって、実践的な総合防災訓練を行います。

地震はいつ発生するかわかりません。いつ起きても冷静に行動できるよう防災訓練に参加し、何をすべきか体得しておきましょう。

#### ◇訓練想定

午前7時、「判定会」を招集。同9時、「警戒宣言」を発令。同10時駿河湾を震源とする大規模な地震が発生。(一日経過を想定)駿河湾沿岸一帯に津波が来襲。この地震により、家屋の倒壊、道路の損壊などの被害や多数の負傷者が生じた。

#### ◇訓練の主な内容

- ▶9:00 警戒宣言の発令 (サイレン等)
- 家庭では
  - ・テレビ、ラジオで情報の確認
  - ・火の始末、ガスの元栓を締める
  - ・老人、病人の安全確認

- ・非常持ち出し品の確認と準備
- ・飲料水、非常食の確認

#### 自主防では

- ・避難地、避難路の安全確認
- ・防災資機材の点検配備
- ・避難人員の把握
- ▶10:00 地震発生！(サイレン等)
- ・初期消火
- ・海岸近くの自主防は津波の警戒
- ・救出、救護活動
- ・炊き出し、応急給水活動
- ・講評
- ▶12:00 訓練終了

### 子犬・子猫を譲る会

☎ 環境衛生課 内線2432

**とき** 8月22日(水) 13:00~15:00  
**ところ** 富士保健所(本市場)  
**譲渡料金** 子犬2,700円 子猫1,100円  
**申し込み** 希望者は、8月17日(金)までに、申し込んでください。申し込み用紙は環境衛生課と富士保健所食品衛生課にあります。  
**問い合わせ** 富士保健所食品衛生課 ☎65-2153

### 選挙人名簿の縦覧

☎ 選挙管理委員会 内線2770

市選挙管理委員会は、選挙人名簿をお見せします。この名簿に載っていないと選挙権、被選挙権の行使ができなくなりますので、期間内に確認してください。

なお、名簿の登録に関して不服があるときは、縦覧期間中に申し出てください。

**縦覧期間** 9月3日(月)~7日(金)  
**縦覧場所** 市選挙管理委員会事務局

### 行方不明の人を捜す月間

☎ 富士警察署 52-2543

富士警察署は、8月1日から31日までの1ヵ月間、家出人等行方不明になっている人や身元不明死体の身元を捜す運動を行っています。行方不明となった当時の状況などのわかる人が、写真等を持参の上御相談ください。

## くらしのコーナー

### SF(催眠)商法に御用心



団地の集会場や仮設のプレハブ住宅の中に人を集め、初めに日用品や食料品を配り、最後に高額な商品を「格安で」と言って売りつけます。しかし、実際には市価より割高だったり、粗悪品だという例もみられます。

消費生活相談は  
消費生活センター☎64-8996へ

シンポジウム  
「富士山のなりたちと明日の姿」  
8月21日(火) 13:00~ 富士宮市民文化会館  
問い合わせ ☎富士砂防 0544-27-5221



# 暮らしのたより

9月-1 ② 3 4 5 6 7 8 ⑨ 10 11 12 13 14 15

## 人権擁護委員を一部改選

☎ 社会課 内線 2312

市民の皆さんの人権を守る人権擁護委員が一部改選され、次の3人が再選されました。なお、人権擁護委員は市内に全部で15人います。

- ・芦澤のり子 (久沢) ☎71-7215
- ・永井利夫 (伝法) ☎71-2518
- ・磯野龍彦 (柚木) ☎61-1505

## がけ等に近接する住宅にお住まいの人へ

☎ 建築指導課 内線 2444

がけ等の危険な所に近接する住宅にお住まいの人が、安全な所に移転を希望される場合には、その費用を補助する制度(がけ地近接等危険住宅移転事業)があります。

### 〔補助限度額〕

- 住宅の除却、移転に 66万円
- 新築や購入資金の借入金利子に 301万円
- 土地購入資金の借入金利子に 148万円
- 敷地造成資金の借入金利子に 36万円

## 親子読書講演会 こどもと文化を考える

☎ 西図書館 64-2110

- とき 9月14日(金) 10:00~12:00
- ところ 西図書館2階会議室
- 内容 絵本の選び方・与え方
- 講師 児童と文化研究所長 佐藤宗夫氏
- 定員 50人(先着順)
- 受講料 無料、聴講整理券を8月末までに最寄りの図書館へ。当日は臨時保育もします。

## 博物館 館藏品展及び ポスター展を開催

☎ 博物館 21-3380

- とき 8月11日(土)~9月30日(日)
- ところ 市立博物館
- 内容 富士山関係資料(浮世絵・版画)、寄贈資料(長持、一斗栴等)ポスター(博物館のこれまでの企画展等の26枚)

## 市立幼稚園展を開催

☎ 学校教育課 内線 2734

- とき 8月31日(金)~9月4日(火) 10:00~19:00



- ところ JR富士駅前パピー4階
- 内容 園児の作品展示、園生活の写真、ことばの教室の紹介

## しずおか観光ビジョン21 提言コンクール

☎ 静岡県観光課 0542-21-2540

県は、21世紀の新しい時代に向けて目指すべき観光像や観光のあり方についての提言を募集します。

- テーマ “21世紀に向けて、静岡県の目指すべき観光像”
- 資格 特に問いません(個人でもグループでも結構です)
- 応募規定 400字詰め原稿用紙10枚
- 申し込み 9月15日までに〒420 静岡市追手町9-6静岡県観光課「提言コンクール」係へ郵送してください。

## 「わたしの余暇プラン」を募集

☎ 静岡県生活文化課 0542-21-2858

余暇の過ごし方、すてきな体験談、今夢中になっていること、あったらいいなと思う環境など、なんでも大歓迎。応募資格 県内にお住まいの方ならどなたでも。家族、グループも可。

応募方法 はがきに文章、絵、イラスト、写真、かるた、パズルなど表現は自由。何枚でも何作品でも応募できます。はがきの表に住所・氏名・年齢・職業・電話番号を明記。

- 締め切り 8月25日(土)
- 賞 「わたしの余暇大賞」2点、特別賞30点、参加賞200点
- 応募先 〒420 静岡市追手町9-6 県生活文化課内「わたしの余暇プラン」募集係

## ●●市民れんらく版●●

- ★第2回 オペラアリアの夕べ  
とき 8月21日(火) 18:30~  
ところ 富士文化センター  
料金 全自由席 2,000円  
連絡先 カワイ吉原 ☎52-6696
- ★今泉小学校 昭和47年度卒業生がタイムカプセルを開けます  
とき 8月15日(水) 10:00~  
連絡先 保科政敏 ☎52-9146
- ★「練功十八法」公開セミナー  
とき 8月30日(木) 9:00~16:00  
ところ 沼津市民体育館  
定員 200人  
連絡先 吉川三枝子 ☎63-0696



# 我が家のアイドル

応募写真が多いため、掲載ができています。しばらくお待ちください。



鈴木愛子ちゃん S59.6.27生  
隆将ちゃん H1.9.14生父・和正  
母・いずみ(錦町)「おねえちゃんと、オニたいじだ!」



藁科美波ちゃん H1.6.23生  
父・真澄 母・葉子(中里)  
「絵本が大好き。これから見るところなの」



佐野拓矢ちゃん S61.12.25生  
良木ちゃん H1.3.28生父・博喜  
母・千文(天間)「ぼくたち、仲よし兄弟です」



原田貴啓ちゃん H1.10.31生  
父・真也 母・和美(伝法)  
「いざ出陣!ボク笑顔でみんないちころさっ」

16 17 18 19 20 21 22 23 24 25 26 27 28 29 30

ひとりでも参加できる  
**公共施設めぐり**

☎ 広報広聴課 内線2822

と き 9月18日(火)…Aコース  
9月19日(水)…Bコース  
☆Aコース 市場のセリを見るコース  
7:30市役所出発 卸売市場→富士と港の見える公園→西部浄化センター→市役所で21世紀プランの話 11:45解散  
☆Bコース ちょっと思いやりコース  
9:00市役所出発 鑑石園・お年寄りの介護について園長の話→ラ・ホール富士→保健婦人センター・血圧測定と健康相談→小規模授産所あゆみ  
15:00解散  
対 象 市内在住、在勤の人  
定 員 各コースとも20人  
参加費 無料  
持ち物 昼食  
申し込み 8月31日までに、電話かはがきに住所、氏名、年齢、電話番号を記入し〒417 市内永田町1-100 市広報広聴課へ申し込んでください。

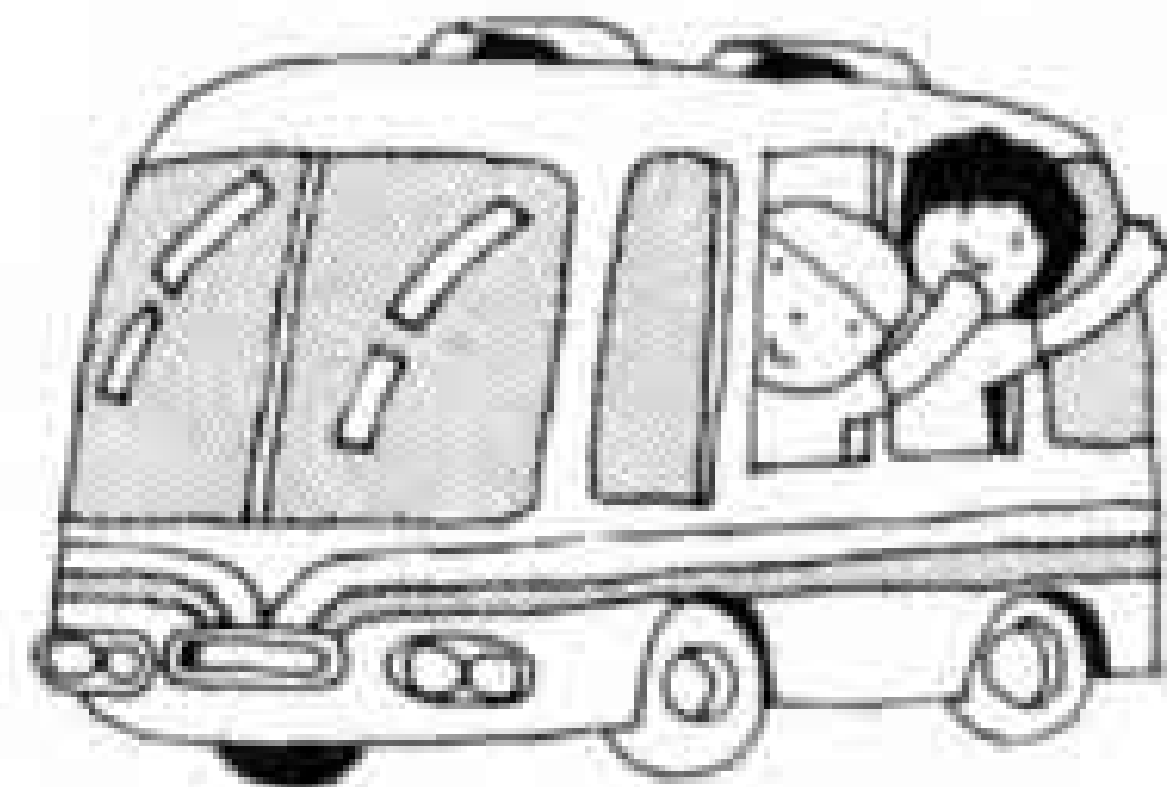

**第10回 市民大学教養講座**

☎ 社会教育課 内線2716

と き 9月5日(水)～11月7日(水)の間に計10回 18:30～20:30  
と ころ ラ・ホール富士  
対 象 市内在住、在勤の人  
定 員 300人  
受講料 5,000円  
申し込み 8月20日(月)～25日(土)までに社会教育課へ  
★定員になり次第締め切ります。  
内 容 「東洋科学技術センター」堀田宏氏、「日本テレビ」岩下莞爾氏、「明治大学」栗本慎一郎氏、「映画監督」篠田正浩氏らの講演

**中央病院の臨時職員を募集**

☎ 市立中央病院庶務課 52-1131

採用職種 臨時薬剤師と臨時看護助手  
採用人員 各1人  
受験資格 平成2年8月1日現在30歳未満の人(看護助手は40歳未満の人)  
受付期間 8月25日(土)まで  
必要書類 履歴書(病院庶務課で交付) 薬剤師は、免許証写

**海や川での遊びに注意**

—正しいマナーとルールを守って—

海や川は危険なところが多いので注意しましょう!

- ☆子供同士では、行かない
- ☆危険な場所では、遊ばない

富士市水難事故防止対策連絡会

**青少年指導者講座**

☎ 青少年課 21-5436

と き 9月14日(金)～11月22日(木)の間に計6回 19:00～  
と ころ 市立青少年センター  
対 象 各種青少年団体指導者や青少年指導に関心のある人  
定 員 70人  
受講料 2,000円(テキスト代ほか)  
申し込み 8月27日(月)～9月8日(土)までに受講料を添えて青少年課へ  
★指導者初級認定の推薦もあります。

**民話テレホン☎53-1111**

8/13～26  
伝法泰徳寺の水石 吉原一中

**バレーボール審判講習会**

☎ 文化体育課 内線2723

と き 8月26日(日) 9:00～14:30  
と ころ 大昭和吉永工場体育館  
対 象 市内在住、在勤の成年男女でバレーボール歴3年以上の人。中学校教師や指導者。  
服装等 スポーツのできる服装で、室内シューズを使用。筆記用具、笛  
講習会費 800円  
申し込み 8月20日までに、はがきに住所、氏名、年齢を記入し、〒417 市内今泉5丁目6-45 富士市バレーボール協会事務局(小沢進方)へ。

**いつせい防疫**

月 日	午 前	午 後
8月21日(火)	大富町	鈴川町1～4
〃 22日(水)	四丁河原上・下 東芝四丁河原	橋下
〃 23日(木)	前田新田 鮫島	田子 小須
〃 24日(金)	中丸丘 中丸浜	新浜 三四軒屋
〃 27日(月)	富士上中 富士下中 瀬戸河原	新町 林町 上町
〃 28日(火)	旭町 湯沢平1・2	下横割南
〃 29日(水)	水神 四丁河原西	浦町
〃 30日(木)	東田 滝戸	四ッ家 富士緑ヶ丘
〃 31日(金)	鷹岡本町1～3	久沢南 入山瀬久保 入山瀬東

**\*今月の納税\***

市 県 民 税 } 2期  
国民健康保険税 }

納期 8月15日～31日  
(納税はお早目に)

**8月の休日当直医**

内 科 救急医療センター 51-0099 津田  
小児科  
◇8月12日(日)  
外 科 松本整形 71-2570 久 沢  
〃 柳沢クリニック 21-8788 伝 法  
眼 科 阿部眼科医院 61-5810 松 岡  
産婦人科 谷産婦人科 61-0039 八幡町  
柔道整復 渡辺接骨院 61-0548 平 垣

◇8月19日(日)  
外 科 川村病院 61-4050 中 島  
〃 芦川病院 52-2480 中央2  
眼 科 朝岡眼科医院 52-0745 今泉3  
産婦人科 柵山産婦人科 71-4771 厚 原  
柔道整復 佐野接骨院 52-0774 吉原4  
◇8月26日(日)  
外 科 檉村医院 63-8881 柚 木  
〃 渡辺病院 51-3751 錦町1

眼 科 高山眼科医院 <sup>(0544)</sup> 27-2406 富士宮  
産婦人科 武田産婦人科 63-5122 宮 島  
柔道整復 望月接骨院 61-2090 平 垣  
※歯科は歯科医師会館☎53-5555です。

平日夜間及び休日当直医  
の問い合わせは  
**☎51-9999**

# 暮らしのたより

9月-1 ② 3 4 5 6 7 8 ⑨ 10 11 12 13 14 ⑮

富士勤労者総合福祉センター  
**ラ・ホール富士自主事業**  
 ☎ ラ・ホール富士 53-4300

☆ワープロ教室  
 短期間で基本から校正・編集まで  
 と き 昼間コース(2時間)  
 9月5日 13:30~ 毎週水 合計8回  
 夜間コース(2時間)  
 9月4日 19:00~ 毎週火 合計8回  
 ところ ラ・ホール富士OALーム1  
 定員 各コースとも8人

☆パソコン教室  
 基礎的な操作方法の実習  
 と き 昼間コース(2時間)  
 9月4日 13:30~ 毎週火 合計8回  
 夜間コース(2時間)  
 9月6日 19:00~ 毎週木 合計8回  
 ところ ラ・ホール富士OALーム2  
 定員 各コースとも8人

☆エアロビクス教室  
 健康増進とストレスの解消  
 と き 昼間コース(2時間)  
 9月6日 10:00~ 毎週木 合計10回  
 夜間コース(2時間)  
 9月6日 19:00~ 毎週木 合計10回  
 ところ ラ・ホール富士軽体育室  
 定員 各コースとも40人  
 受講料 各教室とも3,000円  
 申し込み 8月25日(土) 9:00~ ラ・ホール富士で受け付けます。

**第5回 夏休み  
 ジュニアボウリング大会**  
 ☎ 文化体育課 内線2723

と き 8月27日(月) 13:00~  
 ところ 富士アストロボウル  
 参加資格 小学3年生~高校生まで  
 申し込み 8月23日までに、富士市ボウリング協会事務局 ☎62-0173(渡辺方)へ

## 中期高齢者 健康体操教室

☎ 文化体育課 内線2723

と き 9月~11月の間に合計10回  
 ところ 吉原、今泉、富士、鷹岡の各公民館  
 対象 市内在住で60歳以上の人  
 参加料 年間1,500円(傷害保険ほか)  
 申し込み 8月30日(木) 10:00~10:30  
 吉原、今泉は市役所10階大会議室へ、富士、鷹岡は公民館へ。

## 中期軽スポーツ教室

☎ 文化体育課 内線2723

と き 9月4日~11月6日 10:00~11:30 毎週火 合計10回  
 ところ 勤労者体育センター  
 対象 一般男女  
 定員 50人  
 参加料 年間1,500円(傷害保険ほか)  
 申し込み 8月29日(水) 参加料を添えて、市役所7階文化体育課へ。

## 施設利用振興公社 スポーツ教室

☎ 勤労者体育センター 35-0672

◆リズム体操教室  
 と き 9月5日~11月14日  
 毎週水 合計10回 10:00~11:30  
 ところ 勤労者体育センター  
 対象 一般女子  
 定員 70人  
 受講料 3,000円(保険料ほか)  
 服装 運動のできる服装と室内用靴

◆太極拳教室  
 と き 9月7日~12月7日  
 毎週金 合計13回 19:00~20:30  
 ところ 温水プール内のトレーニングルーム  
 対象 一般男女  
 定員 35人  
 受講料 3,000円(保険料ほか)

◆エアロビクス体操教室  
 と き 9月7日~11月9日  
 毎週金 合計10回 10:00~11:30  
 ところ 勤労者体育センター  
 対象 一般女子  
 定員 50人  
 受講料 3,000円(保険料ほか)  
 服装 運動のできる服装と室内用靴

◆初級者対象硬式テニス教室  
 と き 9月11日~11月13日  
 毎週火 合計10回 10:00~11:30  
 ところ 富士総合運動公園庭球場  
 対象 一般男女(初級者)



定員 30人  
 受講料 5,000円(保険料ほか)  
 服装 テニスのできる服装

◆中級者対象硬式テニス教室  
 と き 9月11日~11月13日  
 毎週火 合計10回 13:00~14:30  
 ところ 富士総合運動公園庭球場  
 対象 一般男女(中級者)

定員 20人  
 受講料 5,000円(保険料ほか)  
 服装 テニスのできる服装  
 申し込み 各教室とも、申し込み日が違います。(財)富士市施設利用振興公社にお問い合わせください。  
 勤労者体育センター ☎35-0672  
 吉原市民会館 ☎52-0740  
 富士文化センター ☎61-6262

## 園芸コーナー

個性的なガーデン用品

## プランター

家庭の壁面や、限られた空間などに利用できる、木製プランターボックスの作り方を紹介します。

作り方は、非常に簡単ですから、個性的な作品を考えてみましょう。

### 作り方のポイント

高さは、鉢が見えないようにすっきりとしたものにします。背中に当たる部分は、ハウス型、ヨット型など、工夫してみてください。

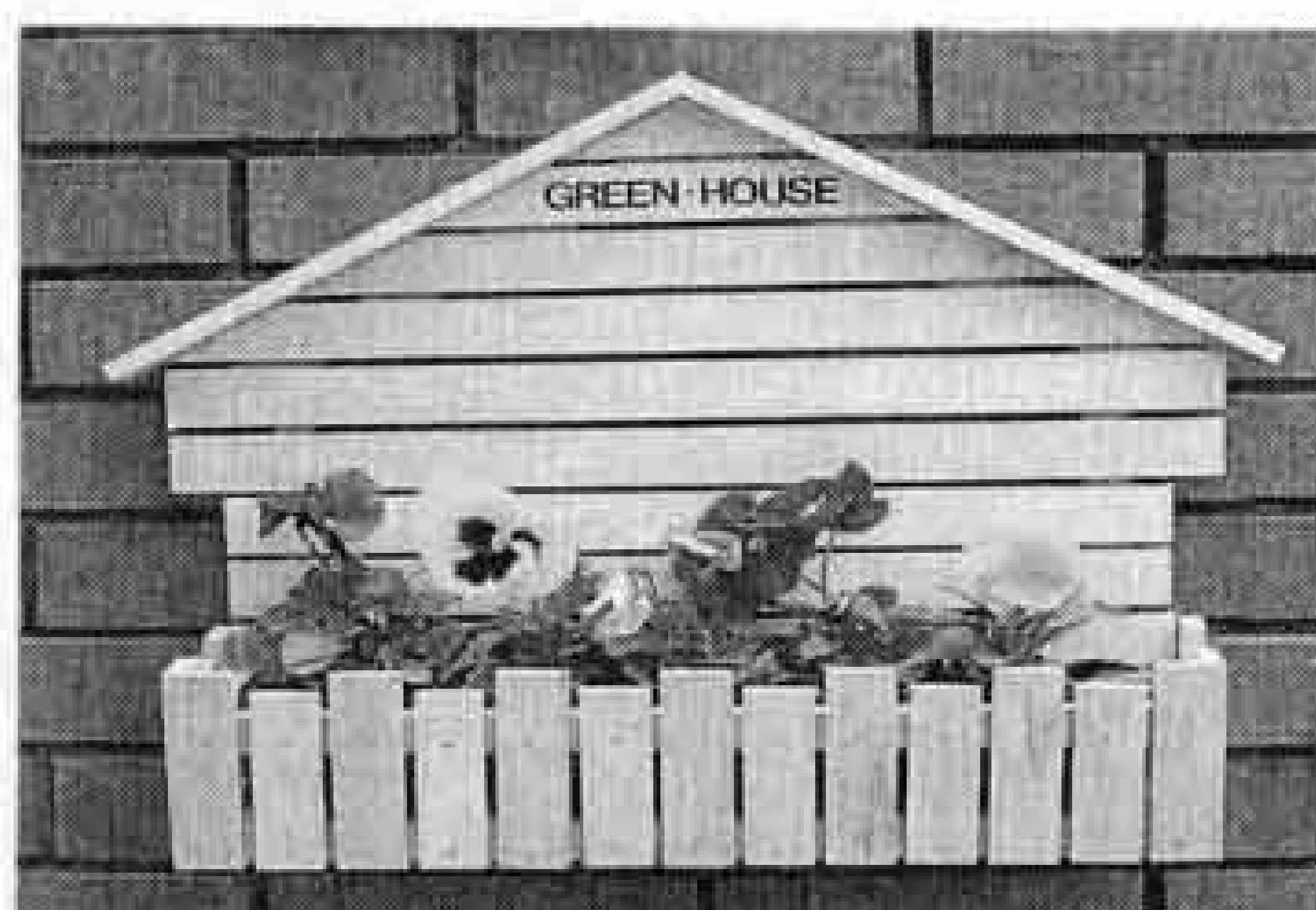

### 飾り方

同じ種類の植物で組み合わせると、落ち着いた感じになり、種類の違う組み合わせは、互いに引き立て合うコントラスト効果があります。

また、鉢の部分を葉で隠してすっきりさせるなど、グリーン・インテリアを楽しんでください。

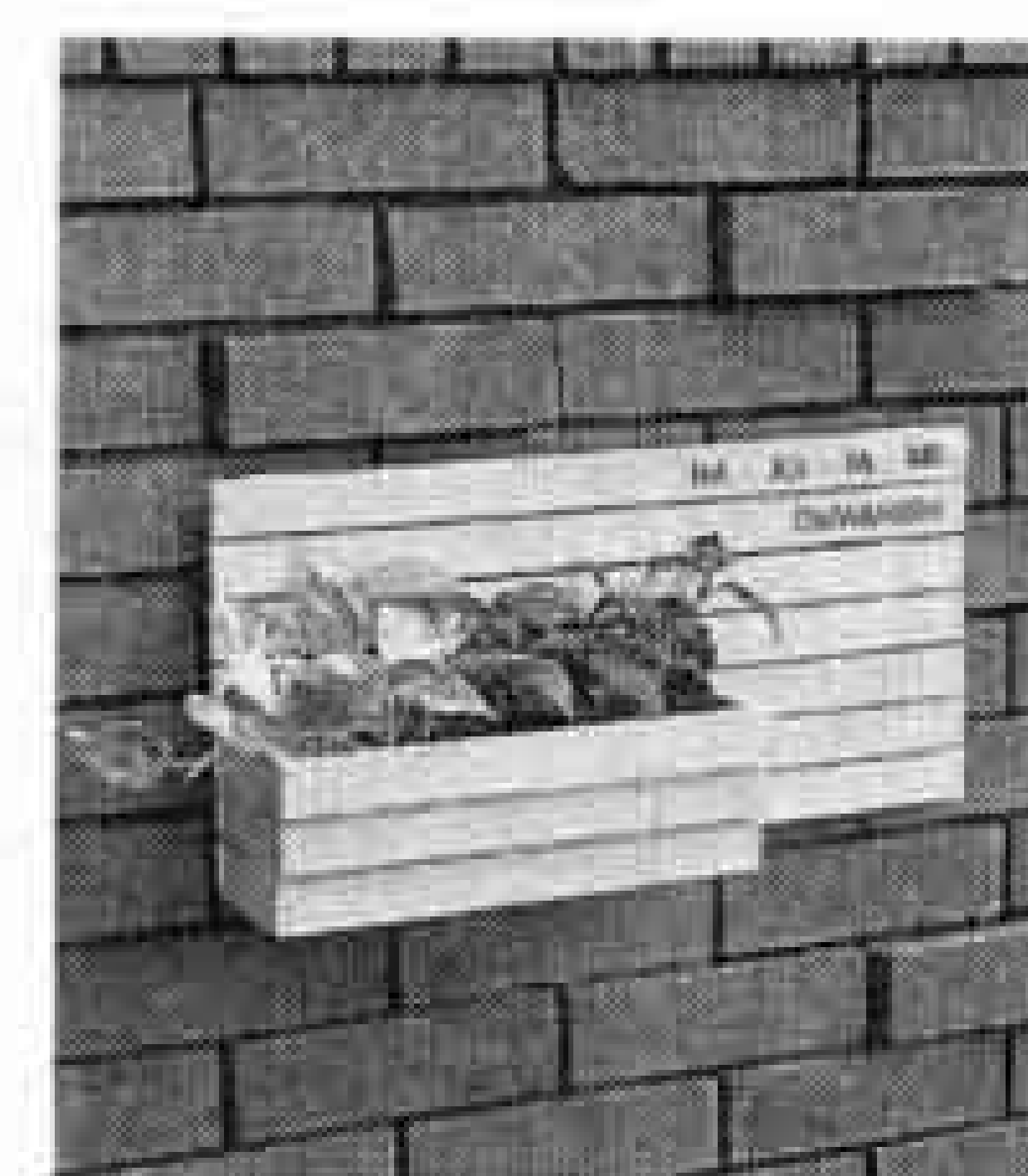

# ふるさとの昔話

## 宮島 やな場のお地蔵さん

新富士駅から西へ五分ほど歩いた住宅地の中に「やな場の地蔵さん」と呼ばれる石仏があります。今回は、宮島の大石武夫さん（七十五歳）と吉川彦太郎さん（六十九歳）に、このお地蔵さんの話を伺いました。

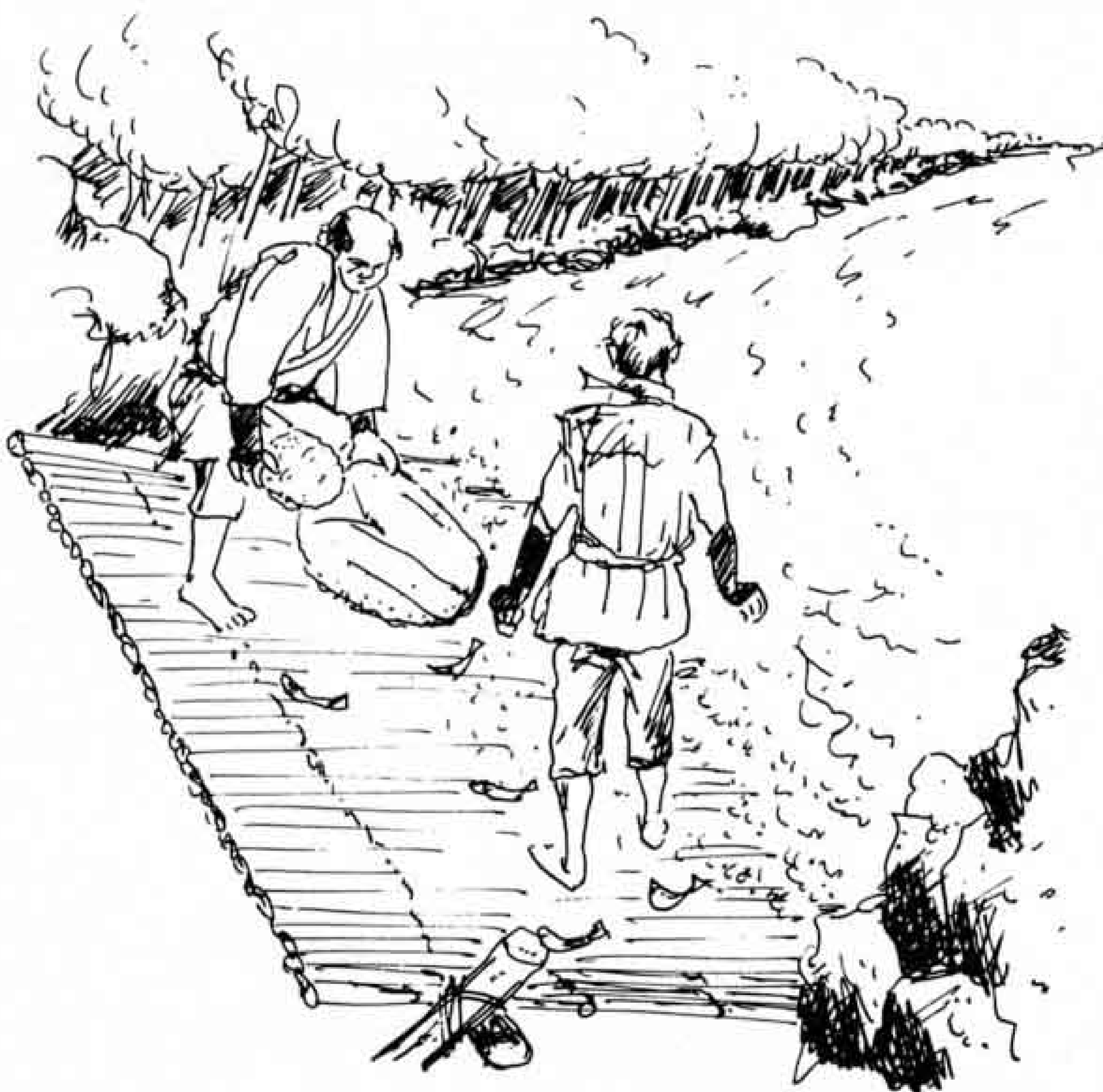

### やなにかかった地蔵

木・竹などで川を遮り、魚をとる仕掛けをやなと言います。昔、富士川がとても暴れん坊のころ、宮島地区には幾つもの川があり、やな漁が盛んでした。大雨の降った翌日のことです。漁師がやなへ行くと、何か大きな物がかかっているではありませんか。「よいしょ」と引き上げると、それは五十センチぐらいのお地蔵さんでした。どこから来たのかわからないのでそのままにしておく、毎

＜やな場の地蔵さん



＜大石さん(右)と吉川さん



晩小僧が出てきて火をたいいてるといいます。しかし、朝確かめると火をたいいたあとなどありません。不思議に思った村人たちは相談して、そのお地蔵さんを祭ることにしました。

### 移転で続く不幸

時はたち、村人は宮島下の観音様と一緒に祭った方がよからうと、場所を移しました。ところが、それから急に、子供が病気になるなど、不幸が続くようになりました。どうして

だろうと思っていると、あるおじいさんの夢にお地蔵さんが二回もあらわれました。

それを聞いた村人は、お地蔵さんが元の場所に降りたがっているに違いないと思い、元に戻しました。すると、不幸がピタリとなくなりました。

### 八月二十三日がお祭り

大石さんと吉川さんは「お地蔵さんは山梨県から流れて来たらしいね。八月二十三日がお祭りで、昔はごちそうをしたりして楽しんでました。今は周りの人で行っています。お地蔵さんを動かしたのは戦争中で、実際不幸が続き困ったよ」と語ってくれました。

### あなたの生活便利メモ ③

#### 宿題に困ったら……

長い夏休みもお盆を過ぎるとあつという間。小・中学生の皆さん宿題は終わりましたか？

「まだ、全然」と言うのんびり屋さんにお勧めが、市立博物館です。学芸員の荻野裕子さんは「博物館は市の歴史や文化、製紙業の成り立ちなどをわかりやすく展示しており、自由研究や歴史の勉強にもってこいです。」



荻野裕子 学芸員



広見公園の一角にあるので、隣接の歴史民俗資料館（眺峰館）や旧松永家住宅などと一緒に見れば、昔の生活を肌で感じることがもできます」と話します。毎週月曜日と祝祭日の翌日が休み、入館料は大人百円、小・中学生は五十円です。年七・八回の企画展等もあります。詳しくは、博物館 ☎三三三六へ。

趣味は、もちろん山登り。新婚旅行だって、雅弘さんの夢をかなえたアフリカのキリマンジャロでした。

川久さん夫婦の山登りは、自然志向派。山のおいを吸い込んで、花を眺め鳥の声を聞きながら、ユーユーゆったり登ります。

2人にとって、山はオアシス。だから、ごみや空き缶に目を光らせませす。山の自然を、そのまま後世に残したいと考えていますから。



### 遊々タイム

……………③

#### 【山のおい】

山の話になると、とびっきりいい笑顔になる厚原の川久雅弘さんと美津子さん。「みっちゃん」「おじさん」と呼び合い、山のおいのような、仲のよい夫婦。

### こちら編集室

残業を終えて帰る途中、いつも中学生がたむろしている所があります。そこは塾。夏休みは休みどころか、

特別講座があるとか。西郷隆盛なら「ちえすと」かな。遅ればせながら暑中お見舞い申し上げます。