

うなぎ、御用

気温は、ウナギ上り。暑いときは、
やつぱりプール。六月十九日、市立鷹
岡保育園のプール開きではウナギが放
たれ、大捕り物が繰り広げられました。
さて、生け捕られたウナギ君、運命
やいかに。



2・3 あなたはしませんよね
こんなこと

4・5 カメラルポ

6・7 まちかどネットワーク

8～11 暮らしのたより

12 ふるさとの昔話

ポイ捨てカンをカンがえる

こんなこと



△植木の中にもたくさん入っています

国一バイパスの富士東出口（今井）の北側で、新幹線高架下の信



宇佐美主査(右)と花崎技師(左)

号は、市内有数の空き缶散乱現場。「だれでも自分の庭なら捨てないだろうに。マナーの悪さは残念です。掃除しても捨てられるという、イタチごっこ。結局は税金をむだに使うことになると思うのですが」と、市・道路維持課の担当者宇佐美鉄夫主査と花崎忍技師は、言います。

大部分が信号待ちの間、運転席から捨てられたもの。中央分離帯の植木にねじ込まれるように捨てられている様は、だれでも心が痛むはずです。残念なことに同様な現場がほかにも幾つかあります。

証言1

自分の庭なら捨てますか

「プチッ、ゴク、ゴク、ゴク……」

暑いときの缶ジュース、缶ビールは、この上なくおいしいものです。でも、ちよっと待った。飲んだ後、あなたはその缶をどうしますか。最近、何げなくポイツと捨てる人がふえ、空き缶だらけになっっている場所がたくさん見うけられます。

今回は、空き缶の多い場所を皆さんに紹介し、空き缶問題を考えてみたいと思います。



△空き缶を集めれば資源に

あなたはしませんよね

△六月の環境週間行事から



証言2

田んぼはごみ捨て場じゃない



遠藤勝巳さん (田端・農業)

「うちの田んぼは伝法・中桁の東名ガード近くにありますが。ちょうど、東名のガードをくぐると家がなくなるせいか、たくさん空き缶が捨てられています。十日に一回拾いますが、肥料の袋に二袋分くらいはあるよ。缶がふえたのは自動販売機がふえた時分ころからだね。時々、ビンも捨てられていることを思うと、まだまじだけども田んぼはごみ捨て場じゃないよ」と声を大にして言うのは、遠藤勝巳さん。



田んぼの早苗は、缶をぶつけられて泣いているようでした。

証言3

ごみは海へたまる

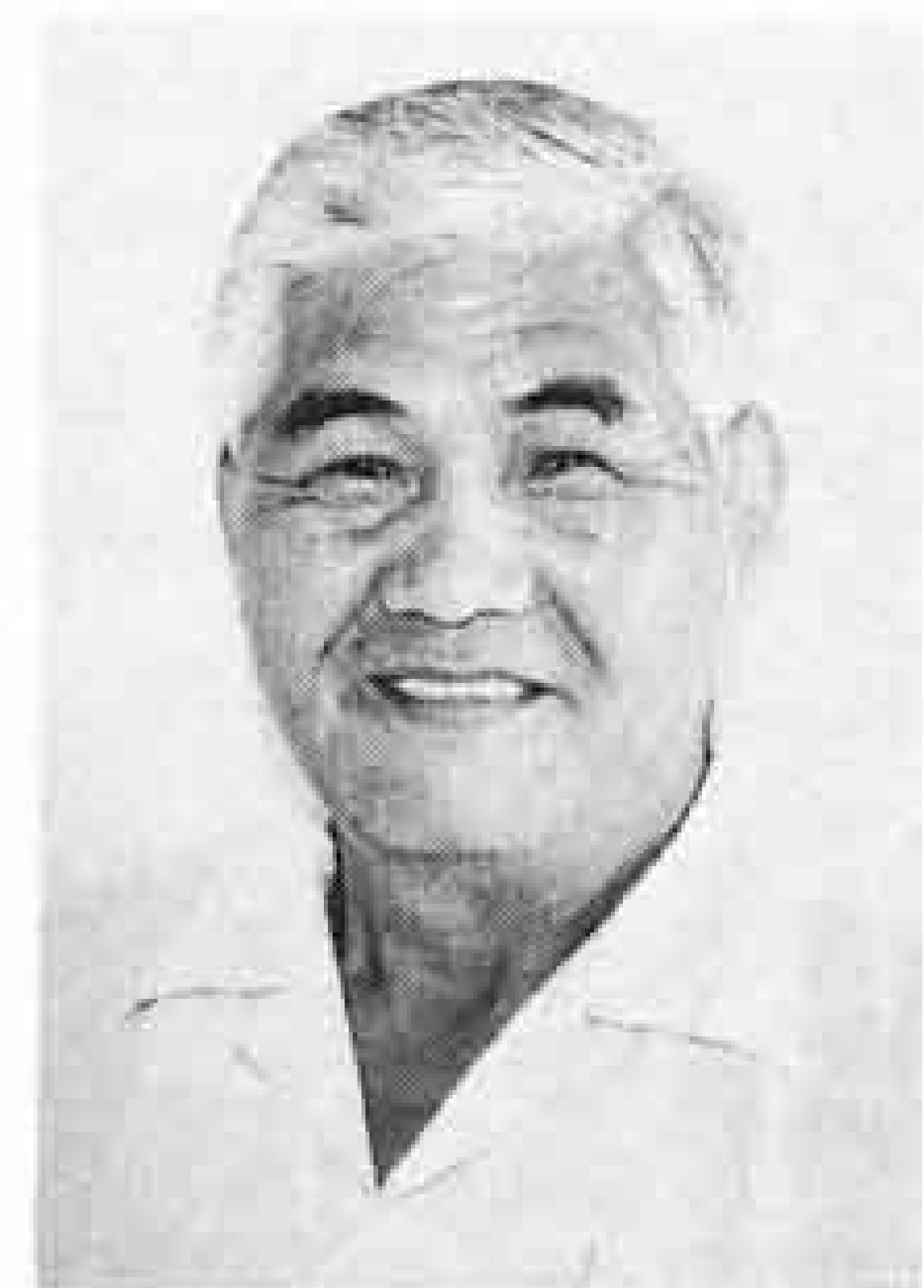

渡辺一雄さん (田子の浦漁協組合長)

捨てられたごみは、流れ流れて海にたどり着きます。田子の浦漁業協同組合長渡辺一雄さんの話。「雨の降った翌日、田子の浦漁港を見に来てほしいね。缶は港の下に沈み、水上は草・ビニール袋・発泡スチロールなどいっぱい。川や道に捨てられた物が、目の前から消えたらきれいになったと思っはは大間違い。みんな海にたまっていくね。新浜の入道水門沖あたりで、シラス漁をすると、ごみを取っているのかシラスを取って

いるのかわからないよ。その時のシラスは売り物にならないね」と切実な問題。

一人一人が捨てない

五月二十日、市内一斉に平成二年度第一回目の市民美化運動が行われました。

この日拾われた空き缶は、市内で約五万八千個。多くの人の手を煩わしました。

一体どうしたらポイ捨て缶が減るのでしょいか。答は簡単、でも実行が結構難しい。「一人一人が捨てない」ことです。

「富士市は生産力が高いが、住んでいる人のマナーは最低」なんて言われたのでは、市民だれもが心外。市民憲章にも「富士山のよう美しく、自然を愛しきれいな環境をつくりまします」とあります。富士山の美しさに負けない街づくりを実践しようではありませんか。

生産者・販売者も回収を考えるべきでは



藤澤敏恵さん (伝法2・主婦)

「空き缶は持ち帰りましょう」と言いますが、果たしてそれだけで空き缶が減るのでしょいか。自動販売機があちこちにたくさん置いてある現状では、なかなか難しいことだと思います。

私は、自動販売機をつける人にもそれなりに協力してもらわなければ意味がないと思います。

また、メーカーも生産するだけでなく、空き缶の回収をリサイクルの視点から考えるべきではないでしょうか。

まちづくりシンポジウム

富士山と調和するまちに



△富士市出身の女優山本みどりさんもパネラーとして活躍

六月は、まちづくり月間でした。その一環として、六月九日(土)、富士市農協会館大ホールでまちづくりシンポジウムが開かれました。テーマは「富士山とわたし」。篠原修東大助教授の基調講演のあと、鴨志田厚子県デザインセンター長ら五人によるパネルディスカッションが行われました。

約三百五十人の参加者は、日常生活に身近な富士山について、認識を新たにしたようでした。

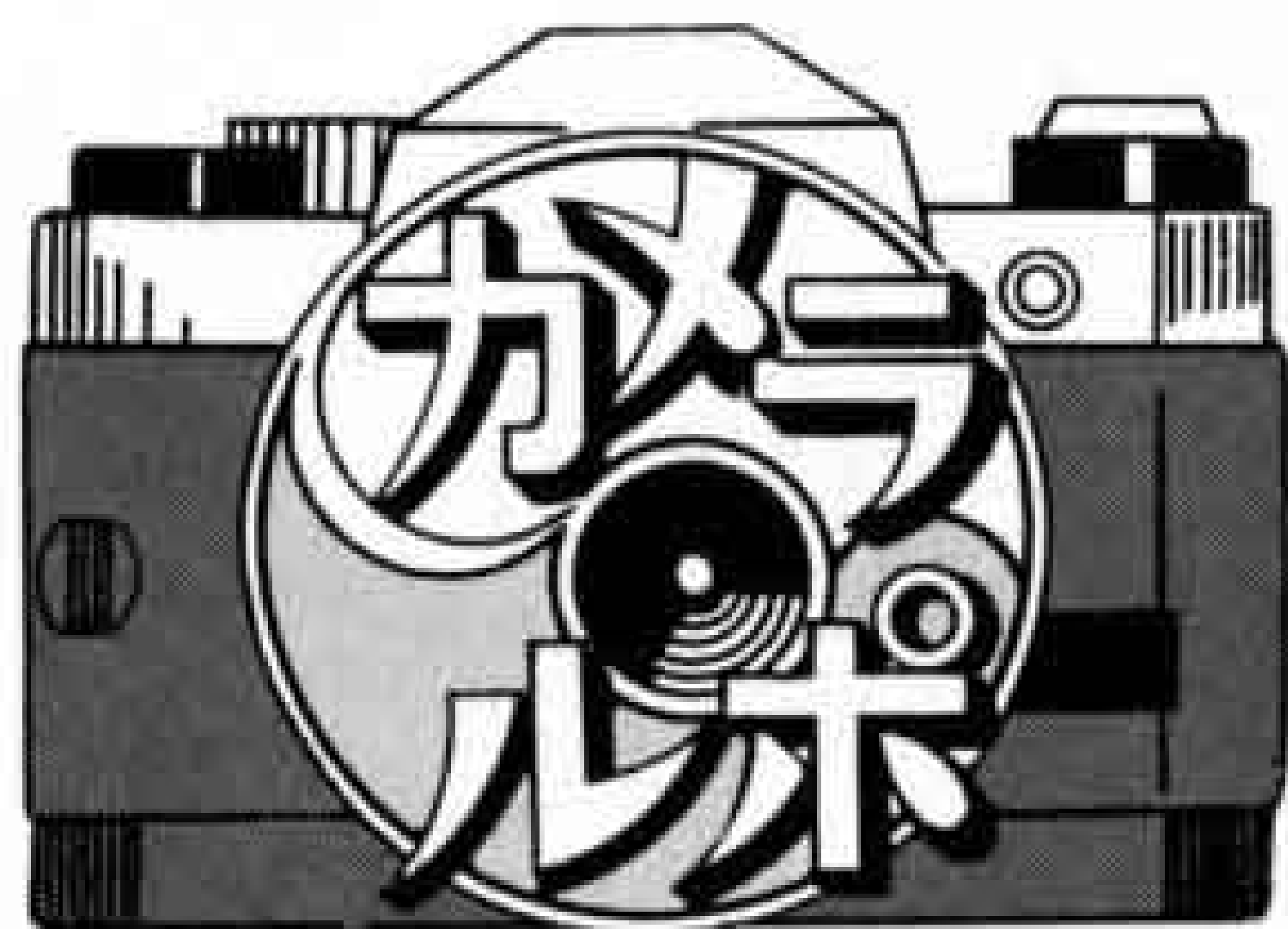

郷土の偉人角田竹冷展

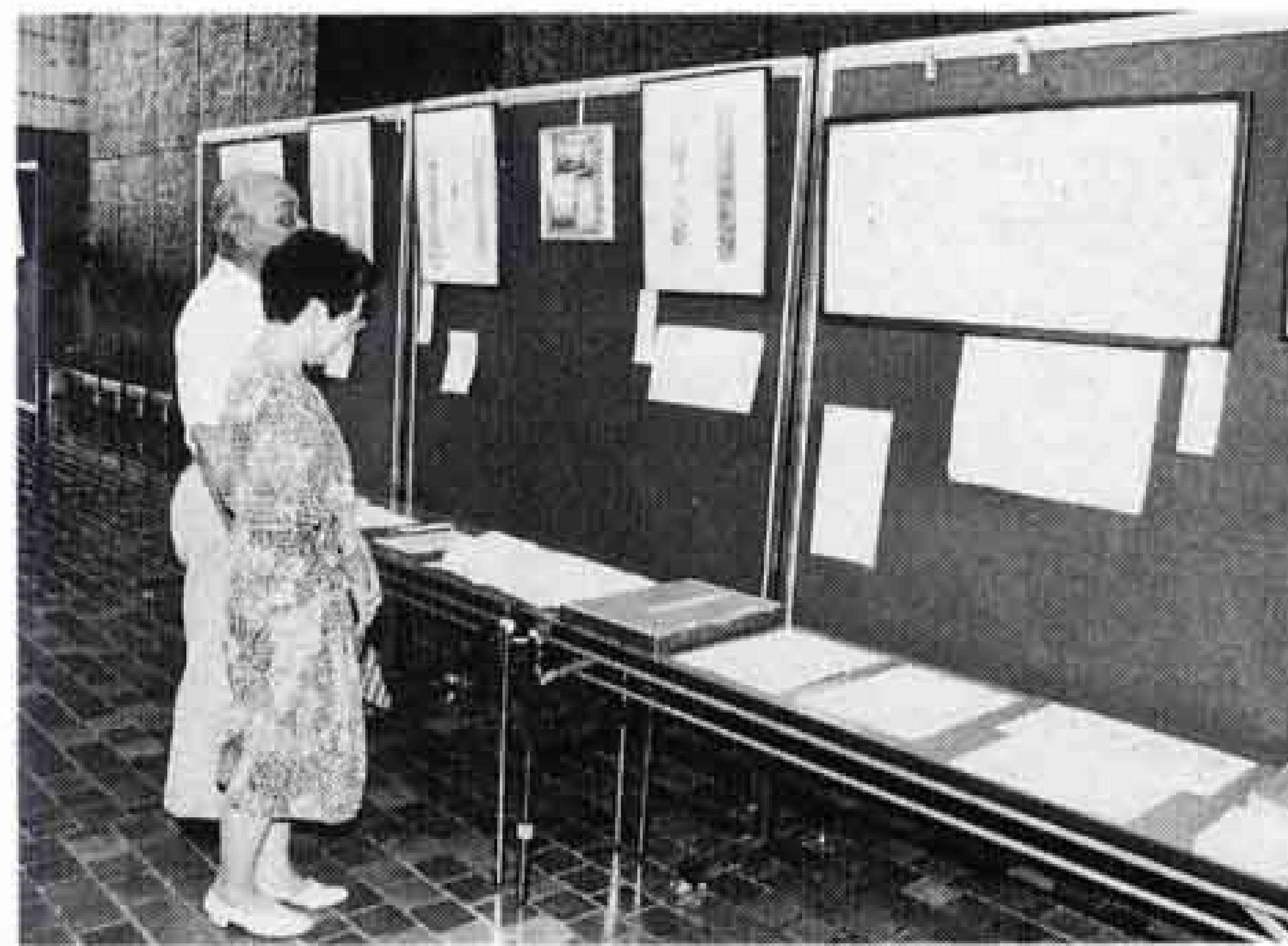

△貴重な資料を展示

六月十八日から二十三日まで市役所二階市民ギャラリーを会場に、柚木生まれの俳人角田竹冷(一八五二-一九二五)展が開かれました。これは、主に明治以前の俳句を研究している静岡県俳諧史研究会が主催したものです。

角田竹冷は、弁護士、政治家としても高名ですが、存在はあまり知られていません。事務局の村上龍昇さん(今泉)は、「これを機会に、多くの人に知ってほしい」と語っていました。

○●女性囲碁教室●○

夫の相手ができるがしら

富士公民館は、成人学校で女性囲碁教室を開催しています。受講生は三十歳から六十歳までの二十人。「碁石を並べるのも初めて」という皆さんですが、とても熱心。

ちなみに、受講動機の一つは「夫が、相手をしてほしいと言ったもので」とか。夫婦で囲碁、なかなかいいもんですね。



△まずは定石から

第24回 富士市民陸上競技大会

パワー、スピードを競う



五つの大会新を記録

六月十日、吉原第一中学校グラウンドで「第二十四回富士市民陸上競技大会」が開かれました。

大会には、市内の小・中学生から五十歳を超える皆さんまで、千四百六人が参加。日ごろの練習で培った力を発揮しました。

競技では、中一男子百メートルで渡辺孝光君が十一秒九の大会新を出すなど、五つの大会新を記録しました。



▷「それっ」より遠くへ

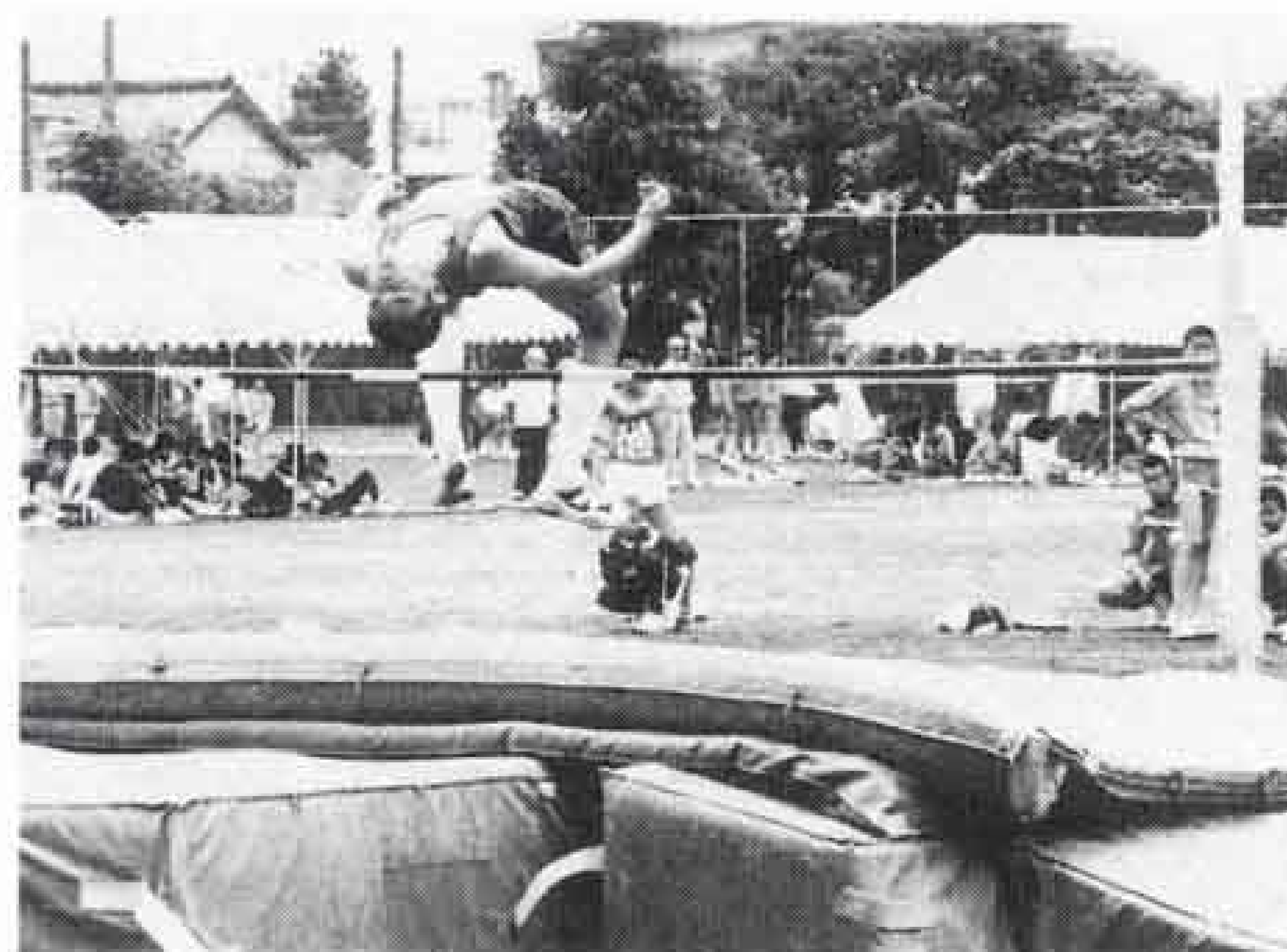

▷楽々クリア



▷やった!! 一着

常葉学園富士短大が 開学式



△開学式であいさつする鈴木市長

今春4月、大淵・富士ハイツ北側に開校した常葉学園富士短期大学。商学科と国際教養科の第1期生(計256人)が、学園生活をスタートしています。

6月8日には、常葉学園の開学記念日に合わせて勤労者体育センターで、富士短大の開学式が行われました。短大では、今後、市民の皆さんを対象とした公開講座などの開設も予定しています。

まちかど ネットワーク

お便りください

このコーナーは、皆さんの地域
の話題を中心にお届けします。お

便りや出来事を広報広聴課☎51-
0123内線2822へお寄せください。

市長への 手紙から

道路工事が偏らないように できないでしようか。

このコーナーでは「市長への手紙」の中
から、提言などを紹介します。今回は市政
モニターの水本ユキさん（今泉）のお便り
を紹介します。

〈市長への手紙〉

毎年九月ころから年度末にかけ
てあちらこちらで道路工事を見か
けます。そのために交通渋滞とな
り事故も多いです。運転する人は
イライラしてくるとよく聞きます。
ですから、この様に道路工事が
偏らないようにはできないでしよ
うか。また、交通量の激しい場所
は、夜間一気にやってくれる業者
に入札させるとか、とにかく市民
の安全生活を守るためにも、よく
考えていただけないでしょうか。
なお、昼間の工事で、交通整理
のためのガードマン等が十分に
ない現場があります。中には非常
に危険な現場もあります。これら
のことも十分な監視をお願いします。



△工事もいろいろな種類が



水本ユキさん

できる限りの調整を

〈市長の答え〉

市内の道路工事は、年間をと
して各課が市民の皆さんからの要
望や陳情または、計画改良等を踏
まえて予算を立て、工事の発注を
行っています。ただ、国・県の補
助金のある工事については、交付
決定が例年八月ごろになり、それ
から工事にかかるということもあ
ります。

一口に道路工事と申ししても、
まさに道路工事から、上下水道の
埋設工事、河川工事に伴う道路工
事、また、民間事業による電気・
電話線の工事など多種多様です。
これらの事業に伴い、警察と関
係機関との調整会議を開き、でき
る限り同一箇所での工事は一緒
に行うよう調整を行っています。

また、夜間の工事は、作業員の
問題、経済性、周辺住民への迷惑
などから非常に難しいことと思わ
れます。したがって、昼間工事に
おいて、ガードマンなどに一層の
指導の充実を図りたいと思います。

わいわい広場

まちかどネット

ワーカーに五人

広報ふじの地域通信員ともい
える「まちかどネットワーカー」
を募集したところ、次の方々か
ら応募がありました。これから
一年間、地域の話題の提供者と
して活躍していただきます。



桜井 啓さん
(厚原)

「以前、市政モニターなどをし
て勉強になったので、自分の勉
強と思つて応募しました」

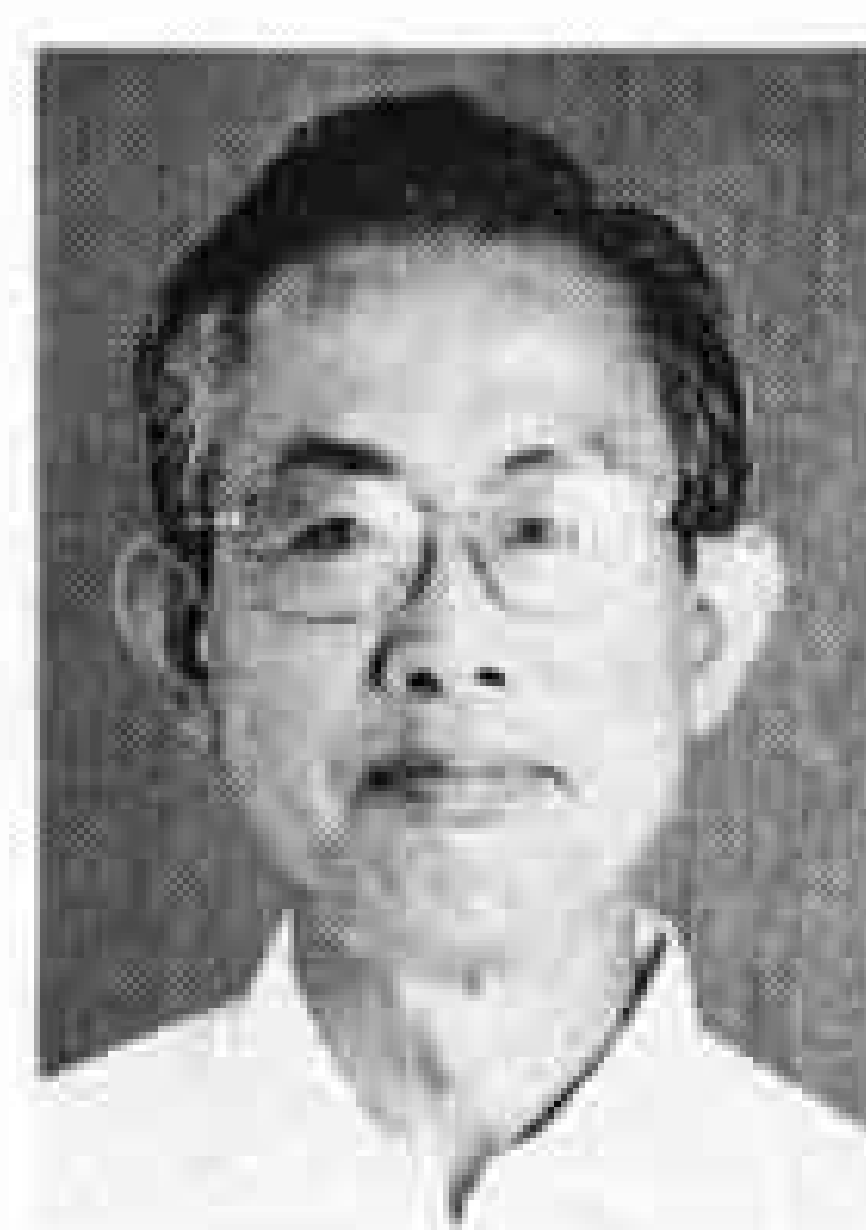

立川 明さん
(中島)

「広報ふじも最近変わってきた
なと思つていたところです。高



田島 浩さん
(宮島)

齢化社会に興味があります」

「タウン誌の編集に携わってい
ます。新たなネットワークづく
りが楽しみです」



小笠原久美子さん
(伝法)

「応募の決心をするのに一週間
かかりました。皆さんと愉快に
やりたいと思います」



小長井 幸恵さん
(石坂)

「地域で幼稚園就園前の子供を
集めて活動をしています。務ま
るか心配ですが、がんばります」

第10回日本ジャンボリーに参加



△左から田島さん、内田さん、高村さん

ジャンボリーといえば、四年
に一度のボーイスカウトのお祭
り。開催年に当たることは、
八月三日から七日まで新潟県の
妙高高原を会場に、全国から三
万三千人が一堂に会します。内
田和義さん(中野)、高村賢一さ
ん(富士見台)、田島弘光さん
(川成島)の三人は富士市から
の参加者百二十人のリーダー。
「子供たちによい思い出を」と
準備に張り切る姿の姿です。

こんなところに 市民憲章

1. 富士山のようにたくましく
働くよろこびをもち
健康な家庭をつくります

みなよ

一人で悩まず51-3741へ



社会経験豊かな相談員が応じます

私たちの生活の基礎は、何といっても明るい家庭です。しかし、これから夏休みにかけては、青少年にとって誘惑が多く、悩んだり非行に走るケースもあります。そして、家庭にさざ波が起ることも少なくありません。

そんなとき、電話で相談に応じ、適切なアドバイスをするのが、「相談ふじ51-3741」です。相談者は青少年でも保護者でもOK。日・祭日を除いた毎日、正午から午後6時30分まで受け付けています。昨年度は、性の問題や友人関係など延べ1256件の相談がありました。どうぞ御利用ください。

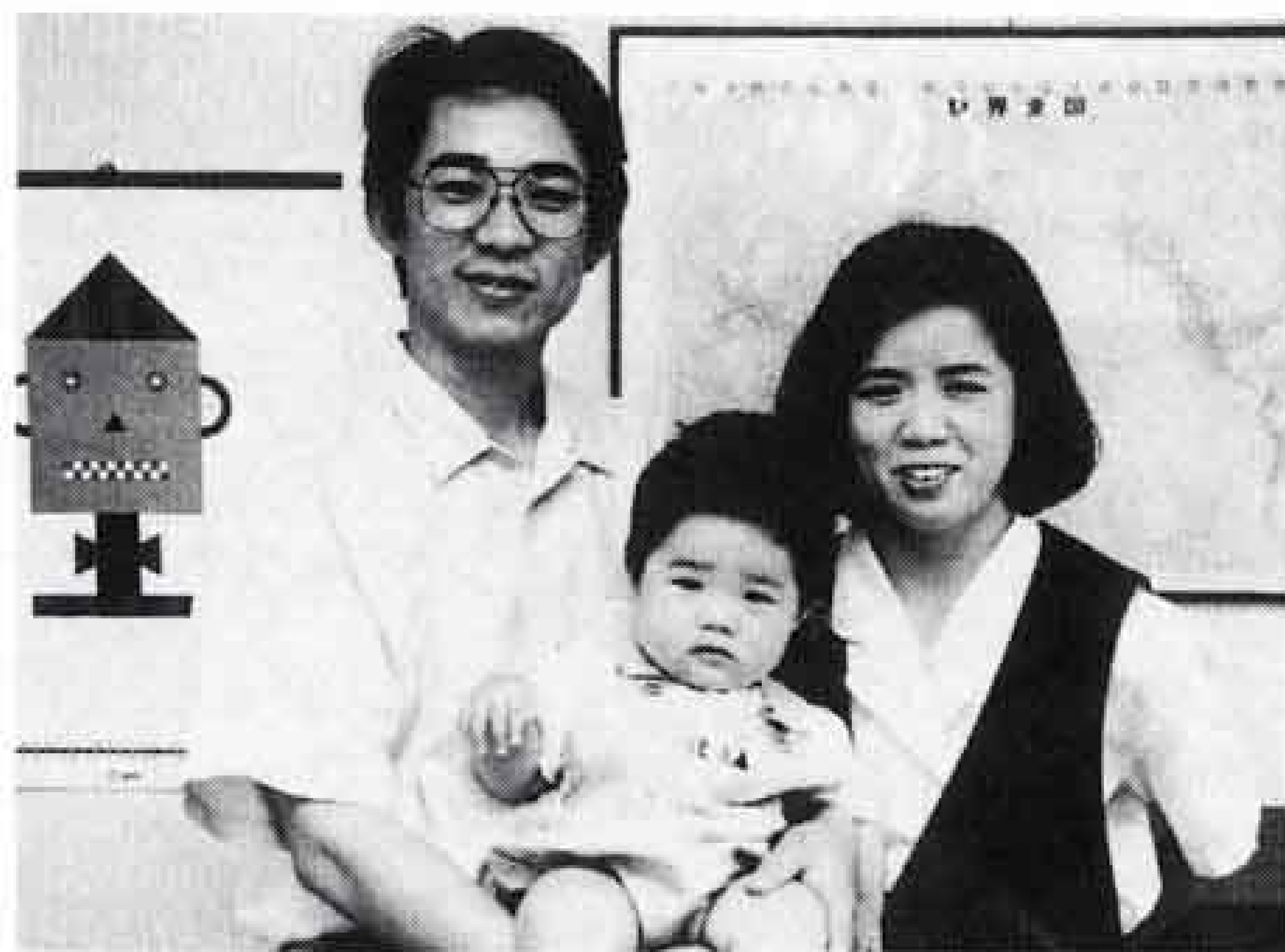

△左から勝義さん、洋介君、あおいさん

三木ファミリーは、御主人の勝義さん（三十四歳）、奥さんのあおいさん（三十歳）そして、八ヶ月になったばかりの洋介君の三人です。

——加古川市はどんな街？

「人口が二十三万人、世帯数が七万世帯とほぼ同規模の市です。神戸市と姫路市の間にあり、ベッドタウンとして住宅が建ち並んでいます。また、デパートやスーパーもふえ、変わりつつある街です。昔からの工業地帯もあります」

女性に多い頑張り屋さん、 公害はもつと改善できるのでは。

〓 初めまして〓 市民一年生です〓

今回は、兵庫県加古川市から昨年七月に転職でみえた三木勝義さん（中里町三）のお宅におじゃまし、富士市の住み心地を伺ってみました。

——富士の第一印象は

「新富士駅のホームに降りたとき、今までかいたことの無いにおいと煙突から出る煙の量に驚きました」

——富士市の感想を率直に

勝義さん「一年中温暖で住みやすいと思います。よく働く頑張り屋さんが目につき、特に女性に多いのでは」

あおいさん「知らない街で不安でしたが、親切な人が多く安心していきます。皆さんつき合いが広いですね。買い物ではファッショナブルなお店があればと思います。また、うどんなど食事の味つけも随分違うので戸惑っています」

——行政への要望は

「加古川の方が住民パワーが強く公害に敏感です。加古川市役所の入口には企業地図があり、公害の規制値を一時でも超えると赤ランプが点滅し、衆人監視されています。白煙だってもつと解消されそうな気がするのですが…。それと道路が狭いのでは」

——ありがとうございます



祭りに仕掛けるとびの心意気
「富士地区とび工業連合会」
若とび会の会長

せり さわ ゆき お
芹沢行雄さん

(四ツ家・41歳)



祭りの男。

セクシャル・ハラスメントではないけれど、祭りはやっぱり男の世界。白いさらしに祭りばらんでん。酒のにおいと流れる汗。そんなイメージにぴったりなのが、芹沢行雄さん。富士地区とび工業連合会若とび会の会長です。

祭りを愛し、酒を愛し、愛する奥さんとも祭りで知り合ったとか。しごのり。

一番の売り物は「いきや」いなせ。芹沢さんたちは富士祭りに向けて最後の仕上げに余念がありません。はしごのりは、木遣り、まといとともに、とびに伝わる伝

統の技法。はしごの一番上で行う技「遠見」や「しゃち」。はしごの中途で行う技「谷のぞき」や「腕だめ」。ヒヤッとすると、見せ場をつくる「肝つぶし」。それらの技をどう組み合わせ、どういった演技の流れをつくるかに苦しんでいます。

もちろん、若い演技者の身のこなしや気合いの入れぐあいにも、全神経を集中させます。何しろ、高さ七メートルのはしごの上。一瞬の油断も許されない緊張の連続です。

とびの心意気。かつて、建築現場の三役といわれ、妥配を振るっていたとび。名前もだんだん忘れさられ、危険な仕事に若い人も集まりません。しかし、生活の根っこの部分を支えているのが、とびの仕事。本物志向が要求されます。はしごのりは、ただ単に技芸を見せるものではなく、祭りに仕掛けるとびの心意気なのです。

16 17 18 19 20 21 22 23 24 25 26 27 28 29 30 31

市民生活講座の公開講座

☎ 保健婦人センター 64-8995
 と き 7月12日(木) 10:00~12:00
 ところ 保健婦人センター4階ホール
 テーマ 「ごみの問題を考える」
 講師 早稲田大学教授 寄本勝美氏
 入場料 無料
 ※保育希望の場合は事前に連絡のこと

県営住宅吉原団地(新設)の入居者を募集

☎ 富士土木事務所 65-2246
 所在地 広見東本町41-1
 家賃等 月額3万9,500円、駐車料2,000円、敷金は家賃の3ヵ月分
 構造等 第1種、鉄筋コンクリート、4階建、6・6・6DK、24戸募集
 入居予定日 平成2年9月1日
 申し込み資格 県および公営住宅法に定める入居基準に適合する人
 受付期間 7月11日~25日 10:00~16:00(日曜日と第2・4土曜日は除く)

おばけ屋敷とバザー

☎ 青少年センター 21-6129
 と き 7月23日・24日 18:30~20:30
 (おばけ屋敷は19:00から)
 ところ 青少年センター(広見小西)
 入場料 無料

子供の描く福祉のまちづくりコンクール

☎ 県社会福祉協議会 0542-54-5248
 応募資格 園児・児童・生徒で個人またはグループ
 募集テーマ 「心と心のふれあう福祉のまちづくり」
 部門 ●作文~400字詰め原稿用紙5枚 ●図画~クレヨン・パス類・水彩・色紙等、B3判の画材 ●詩~400字詰め原稿用紙3枚 ●標語~はがき大に1作 ●イラスト~はがき大に1コマまたは4コマ構成で
 応募方法 所定の応募票を添付
 締め切り 9月17日(月)

戦争展の資料を募集

☎ 広報広聴課 内線 2821
 戦争当時の生活用品や武器などを展示して、平和の大切さを考える「富士市戦争展」を開きます。家庭に資料があればお貸しください。
 ◆戦争展
 と き 8月6日(月)~11日(土)
 ところ 市役所2階市民ギャラリー
 借用したい物 戦時中の道具や書物等

静岡県青年の船参加者を募集

☎ 青少年課 21-6129
 と き 12月27日~平成3年1月6日
 渡航地 香港など
 対象 16歳以上30歳以下の男女
 申し込み 7月31日までに青少年課へ

民話テレホン☎53-1111

7/16~29 鈴川の富士塚 元吉原中



我が家のアイドル

★応募先
 富士市永田町一丁目
 市役所広報広聴課



あやか 山本綾香ちゃん S57.1.8生
 みさき 実沙季ちゃん H1.4.30生父・稔母・祐子(五貫島)「わたし、お姉ちゃん大好き。似てる?」



ひろむ 望月大夢ちゃん H2.1.5生
 父・清正 母・由美子(天間北)「わあ~い。うれしくてお家の中で乗っちゃった」

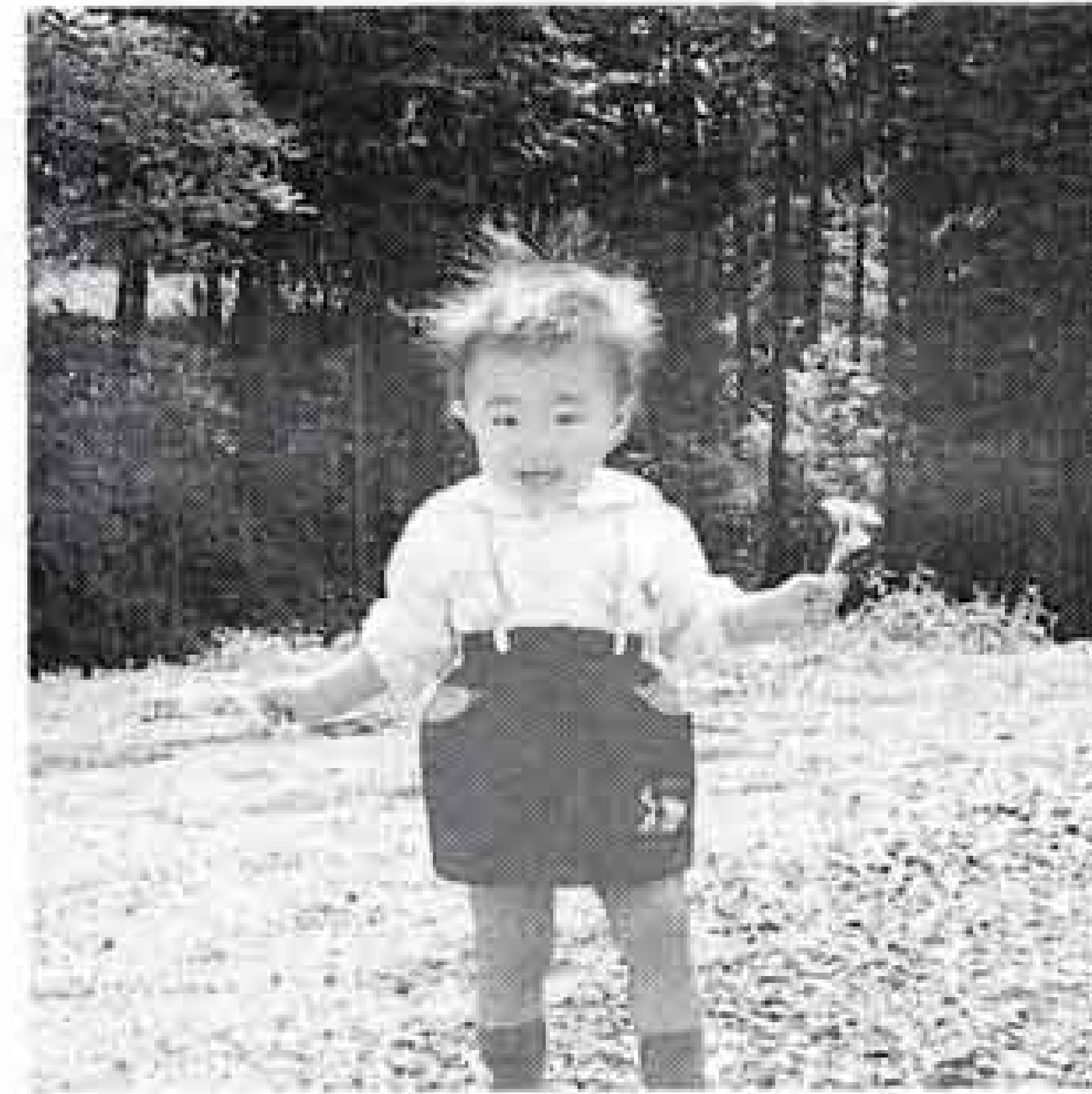

ゆみ 佐野結美ちゃん S64.1.4生
 父・達也 母・美千代(国久保)「わたし、お父さんに似てるんだよ」



めぐみ 稲葉愛実ちゃん H1.12.20生
 父・正和 母・友子(入山瀬)「わたし、うつぶせが大好きなの」

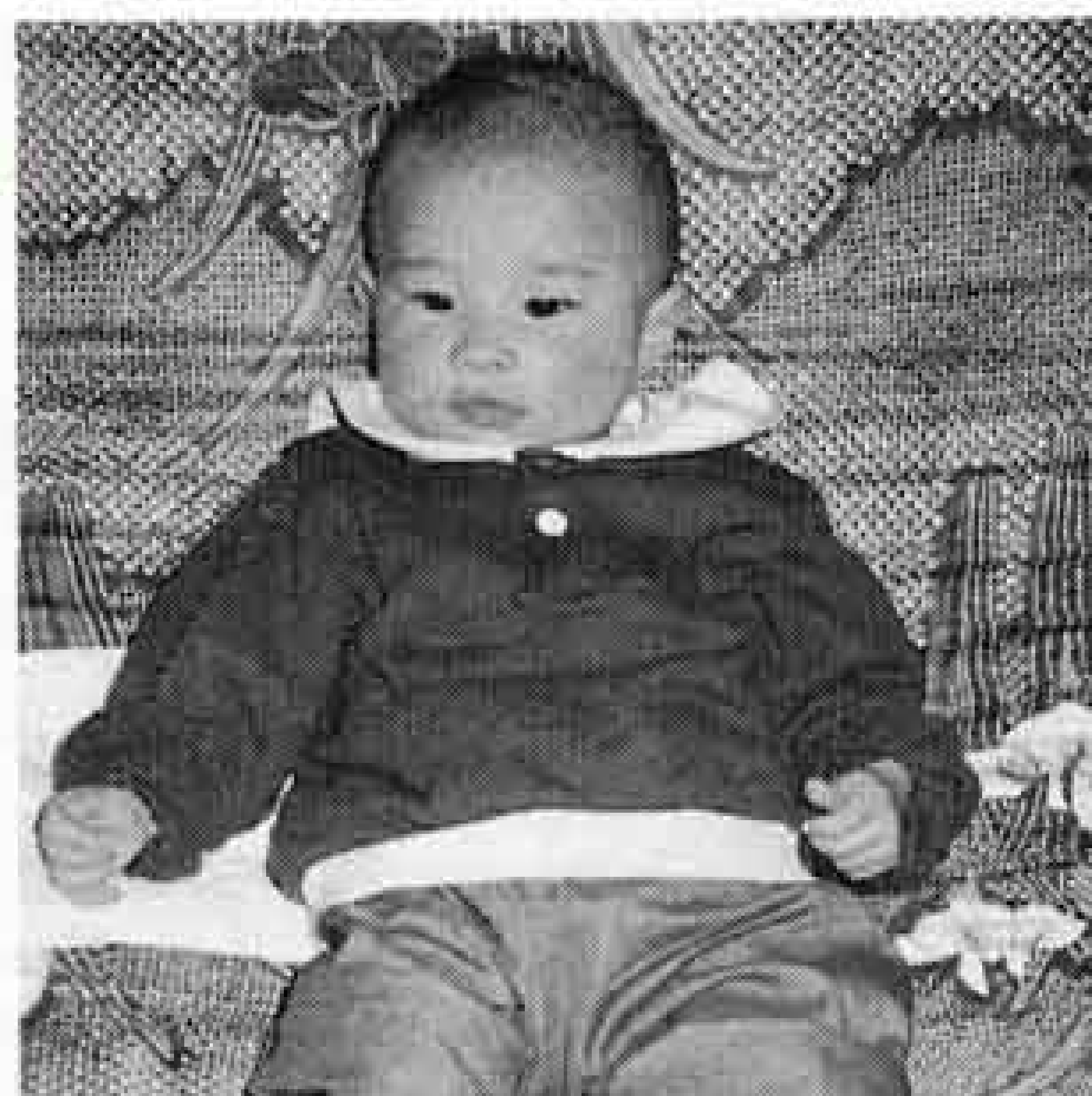

ひろのり 渡辺洋徳ちゃん H1.11.14生
 父・龍一 母・千恵子(広見)「ぼく、チェッカーズの歌が大好きなんだ」



かずき 海野和希ちゃん H1.8.21生
 父・裕紀 母・時子(五貫島)「ぼく、今、ポンキッキに夢中なんだ」

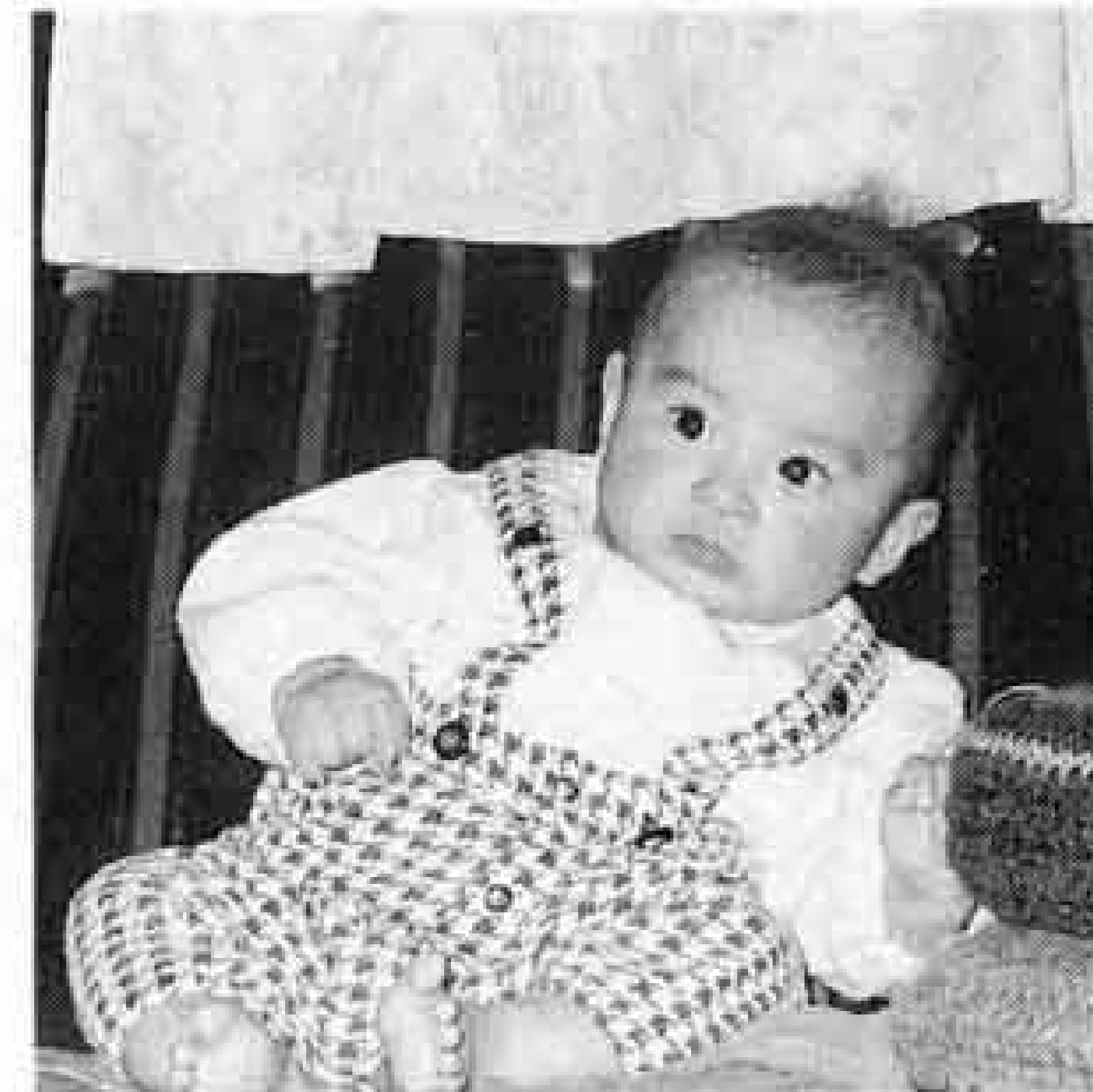

しょうたろう 森翔太郎ちゃん H1.12.19生
 父・利也 母・美奈子(五貫島)「まだ、おすわりがちゃんとできないボクです」



もえ 小川萌ちゃん S62.11.8生
 父・勝久 母・弥生(今泉)「もえで~す。わたし、お兄ちゃんが大好きなの」

暮らしのたより

8月- 1 2 3 4 5 6 7 8 9 10 11 12 13 14 15

平成3年度採用 富士市職員を募集します

21世紀のすばらしい

"ふじのまちづくり"に

若いあなたの力を

〔採用職種・予定人員および受験資格〕

採用職種	予定人員	受験資格
一般事務職	30人程度	昭和37年4月2日から昭和48年4月1日までに生まれた人
土木技術職	10人程度	
消防職(男子)	7人程度	
調理員	若干人	
清掃業務員	7人程度	
福祉施設等の保母	若干人	昭和37年4月2日から昭和48年4月1日までに生まれた人で、保母の資格を有する人 (平成3年3月末までに取得見込みを含む)
幼稚園教諭	若干人	昭和37年4月2日から昭和46年4月1日までに生まれた人で、幼稚園教諭免許を有する人 (平成3年3月末までに取得見込みを含む)
保健婦	若干人	昭和37年4月2日から昭和45年4月1日までに生まれた人で、保健婦免許を有する人 (平成3年4月末までに取得見込みを含む)
図書館司書	若干人	昭和37年4月2日から昭和46年4月1日までに生まれた人で、司書の資格を有する人 (平成3年3月末までに取得見込みを含む)

受付期間 7月10日(火)～8月6日(月)
受験手続 (必要書類) 試験申込書と受験票(人事課で交付)。資格・免許を要件とする職種の受験者は、当該資格・免許を証明するもの。(取得見込み書を含む)

申し込み 必要書類を〒417 富士市永田町1-100 富士市人事課へ提出。

試験日 8月19日(日)

試験会場 市立吉原第一中学校

問い合わせ 人事課 内線2844 詳細については募集要綱があります。

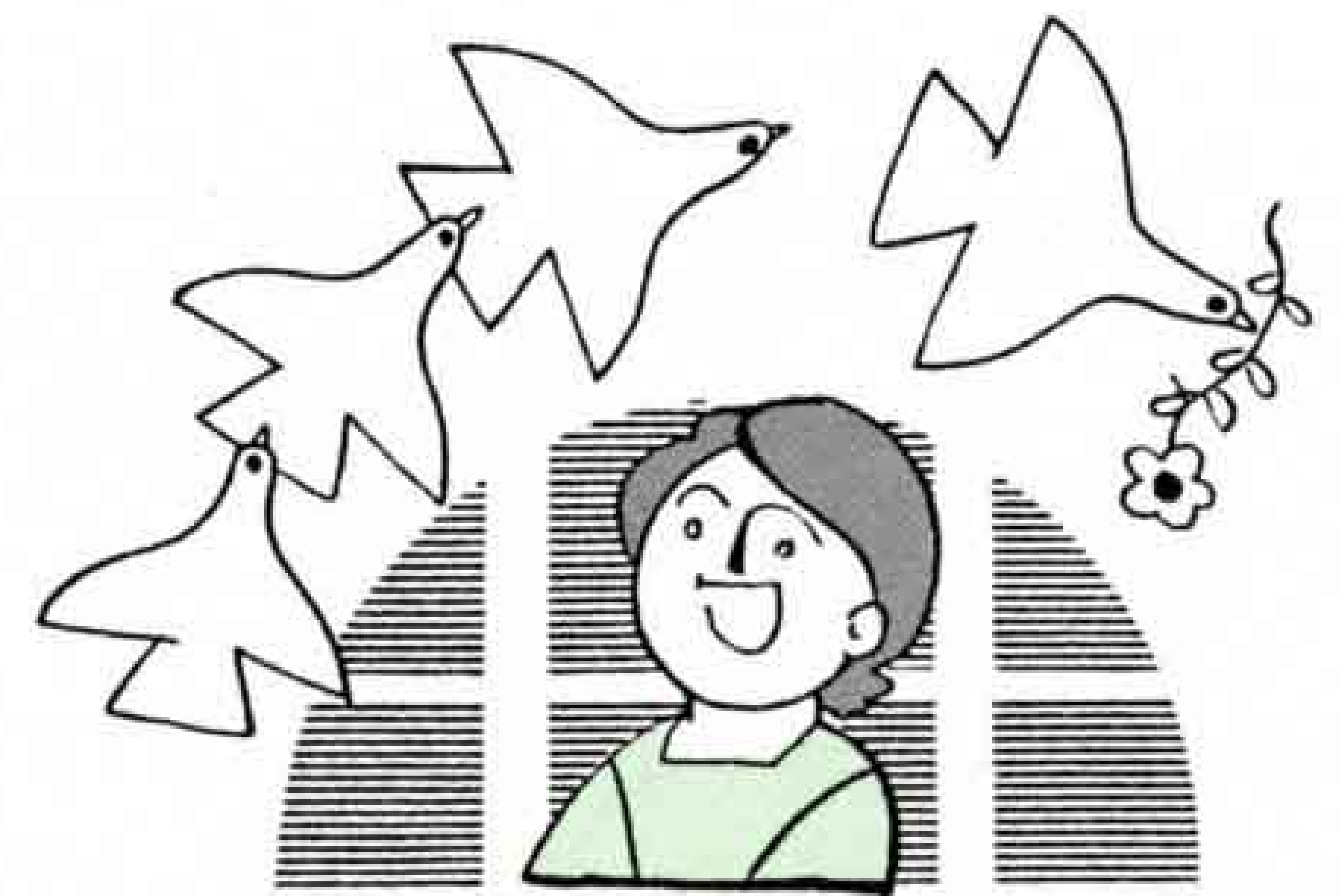

富士三二大学受講生を募集

会場 市役所10階研修室 **定員** 20人、受講料は無料、多数の場合は抽せん。当選者のみ連絡。
申し込み はがきに住所・氏名・年齢 **締め切り** 7月18日(水)
 電話番号を記入の上、〒417 富士市 **問い合わせ** 人事課 内線2842
 永田町1-100 市人事課へ

と き	内 容	と き	内 容
1 7月25日(水) 17:30～19:00	世界初犬ゾリ南極横断のすべて 探検家 舟津圭三氏	5 9月18日(火) 17:30～19:00	花・ことば・人 NHK 松田輝雄氏
2 8月6日(月) 16:30～18:00	男と女～変わる力学 日経新聞社 鹿嶋 敬氏	6 10月8日(月) 16:30～18:00	スペインの文化とその魅力 上智大学 清水憲男氏
3 8月21日(火) 17:30～19:00	世界の見る日本 ニュースウィーク 副編集長 茂木和行氏	7 11月6日(火) 16:30～18:00	江戸時代の大衆美術と西洋 ハーバード大 T.スクリーチ氏 博士課程
4 9月4日(火) 17:30～19:00	マスコミの上手な利用法 評論家 守屋俊彦氏	8 11月15日(木) 16:30～18:00	南の楽園に魅せられたシュビスの生涯 多摩美大 伊藤俊治氏

ダイヤル市政案内 ☎52-1111

くらしのコーナー

クレジットカード

便利なカードと上手におつきあい…

- ①使いすぎに要注意 ～ 何とかなるは最も危険、支払い限度額はしっかりと
- ②サインは慎重に ～ サインは金額を確かめて、引き落とし金のチェックも
- ③カードをなくさない ～ 紛失・盗難には現金以上の注意が必要
- ④約束は必ず守って ～ 支払いが遅れると自分の信用に傷がつくので要注意

相談は消費生活センターへ ☎64-8996

16 17 18 19 20 21 22 23 24 25 26 27 28 29 30 31

市民水泳競技大会

☎ 文化体育課 内線 2723

とき 8月12日 8:00~
 ところ 市立今泉小学校プール
 参加資格 市内在住、在勤、在学者
 出場制限 1人2種目以内、ただし一般は1人3種目以内(リレーは除く)
 リレーは各学校2チームまで、1団体1種目3人以内
 申し込み 7月24日(火)まで
 ※傷害保険未加入の人は、保険料100円が必要です。

種目

- ☆小学生(男女)
 - ☆中学生(男女)
 - ☆高校生(男女)
 - ☆一般(男女)
- | | |
|----------|-----------------------|
| 30歳未満 | } 50円 自由、背泳、平泳ぎ、バタフライ |
| 30~40歳未満 | |
| 40~50歳未満 | |
| 50~60歳未満 | |
| 60歳以上 | |
- 事業所対抗 200円リレー
 200円メドレーリレー

親子自然観察会

☎ みどりの課 内線 2417

とき 8月5日 9:00~15:30
 ところ 西白塚(富士山二合目)
 対象 小学生高学年~中学生
 定員 親子50人(先着順)
 観察 西白塚の自然
 参加費 無料
 集合場所 市役所
 申し込み 電話で直接申し込んでください。

みんなで川を きれいにする運動

7月1日~8月31日

川は心のふるさと。
 水辺は、私たちの暮らしに安らぎと潤いを与えてくれます。
 「川をきれいにする。川を汚さない」のスローガンのもと、川をきれいにする運動が行われます。
 “ふるさとと川”と呼べる河川を、もう一度取り戻しましょう。

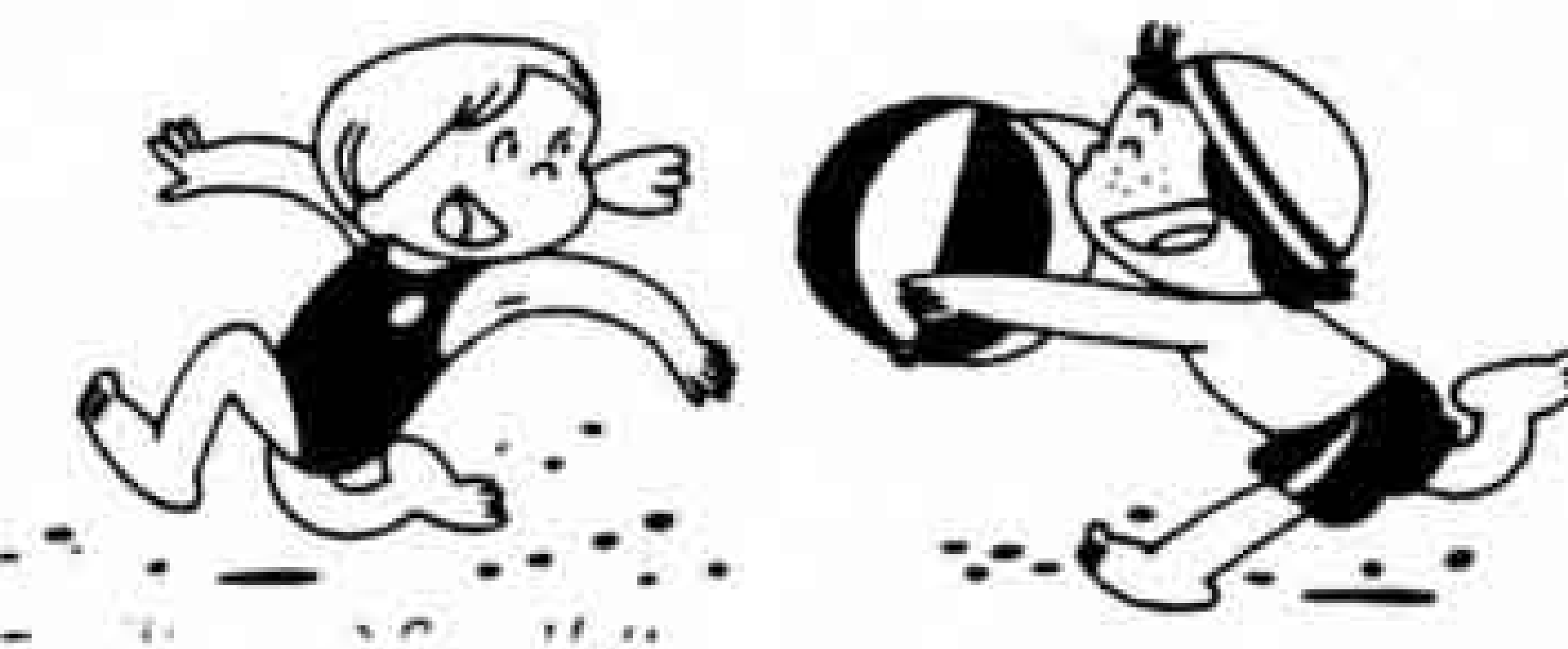

水防はみんなの手で —水防訓練—

とき 7月15日(日)
 ところ かりがね公園

河川課

ミニリサイクル展

☎ 第一清掃工場 35-0081

とき 7月16日~22日 9:00~
 ところ 市立富士公民館
 内容 リサイクル品展示の部
 《自転車、バイク、ラジカセ》
 パネル展示の部
 《ゴミの現状と実態》
 日替りクイズ
 《お楽しみコーナー》
 「こんないい物を捨てるなんて!」と、きっとと思う展示会です。

いっせい防疫

月日	午前	午後
7月12日(木)	吹上 木の宮町 御殿	西木の宮町 一の宮町 1~3
" 13日(金)	寺市場 市場町 田宿 富士見町	新橋 依田橋
" 16日(月)	栄町 仲町 駿河台 1	駿河台 2~4
" 17日(火)	水の上 立小路 鍛冶町 1~2	鍛冶町 3 和田町 1・2 泉町 上和田町
" 18日(水)	吉原本町 1~4 宮町	西本通 伝馬町 南町
" 19日(木)	新通り 緑町 東本通 1~3	依田原 1~4 八代町 春日町
" 20日(金)	日吉町 1~3	昭和通り 大和町 住吉町 幸町 宮川町
" 23日(月)	西国久保 源太坂	東国久保 吉原緑ヶ丘
" 24日(火)	荒田島 1・2	津田 青島 新青島町
" 25日(水)	錦町 1 永田町 弥生町	高島 西仲町 新追町
" 26日(木)	中村町 吉原上中町	上田端 田端町 中桁
" 27日(金)	宮の上 長者町 千代田町	瓜島 三日市 日乃出町
" 30日(月)	伝法町 1	伝法町 2・3 十兵衛北
" 31日(火)	蓼原町 1~3	塔の木 川原宿 藤間

* 今月の納税 *

国民健康保険税 1期
 固定資産税 } 2期
 都市計画税 }

納期 7月15日~31日
 (納税はお早目に)

7月の休日当直医

休日及び平日夜間の当直医は、急病者のために定めたものです。

急病のときだけ御利用ください。

内科 救急医療センター 51-0099 津田
 小児科

◇7月8日(日)

外科 望月整形 61-8075 本市場
 " 北條整形 52-1868 依田原
 眼科 吉原中央眼科医院 53-0360 吉原3
 産婦人科 長谷川産婦人科 53-7575 吉原5
 柔道整復 近藤接骨院 52-5187 今泉3

◇7月15日(日)

外科 川村病院 61-4050 中島
 " 渡辺病院 51-3751 錦町
 眼科 中島眼科医院 72-0011 久沢
 産婦人科 窪田産婦人科 61-3100 平垣
 柔道整復 望月接骨院 71-8303 厚原

◇7月22日(日)

外科 藤井整形 61-7811 松岡
 " 鈴木整形 52-2213 宇東川
 眼科 安藤眼科医院 26-8833 富士宮⁽⁰⁵⁴⁴⁾
 産婦人科 米山病院 52-3060 吉原4
 柔道整復 岡本接骨院 34-3511 富士岡

◇7月29日(日)

外科 田辺整形 61-8410 本市場
 " 秋山外科 34-0075 富士岡
 眼科 小森眼科医院 52-1526 緑町
 産婦人科 池田産婦人科 21-2228 石坂
 柔道整復 北村接骨院 63-7180 宮島

平日夜間及び休日当直医の
 問い合わせは.....

☎51-9999

暮らしのたより

8月 - 1 2 3 4 5 6 7 8 9 10 11 12 13 14 15

国民年金保険料集合徴収と年金相談

☎ 国民年金課 内線 2343

市と社会保険事務所は、国民年金保険料の徴収と年金相談を行います。保険料の納め忘れや年金についての相談がある人は御利用ください。

時間は各会場とも15:00~19:00です。

月 日	会 場 (公民館)
7月24日(火)	鷹岡、丘、天間
" 25日(水)	富士駅南、富士南、田子浦
" 26日(木)	富士、岩松、大淵、広見
" 27日(金)	吉原、伝法、今泉、元吉原
" 30日(月)	富士見台、原田、吉永須津(富士市農協須津支所)

問い合わせ 富士社会保険事務所 ☎61-1900

市長相談のお知らせ

— 市政全般について市長が直接お聞きします —

と き 8月10日(金) 13:00~14:00

受 付 市民相談室 内線2243

夏休み統計資料の公開と研究相談

☎ 学校教育課 内線 2731

と き 7月24日、25日 9:00~15:00

と ころ 市役所10階予備室

研究相談内容 統計図表、理科、社会
図工、美術の研究



中央病院の臨時職員を募集

☎ 市立中央病院庶務課 内線 2217

採用職種 臨時栄養士と臨時調理員

採用人員 各1人

受験資格 平成2年7月1日現在40歳未満の人

受付期間 7月9日(月)~24日(火)

必要書類 履歴書(病院庶務課で交付)
栄養士は、資格を証明する書類(写)

親子水泳教室

☎ 文化体育課 内線 2723

と き 8月2日~5日 9:30~11:30

と ころ 市立今泉小学校プール

対 象 小学生とその親で泳げない人

定 員 親子 60組

持ち物 水着、タオルなど

申し込み 7月25日~27日までに保険料400円を添えて文化体育課へ

夏休み学習教室

☎ 市立博物館 21-3380

小学校5年生の手漉和紙づくり教室

と き 7月29日・8月2日
9:30~15:00

と ころ 博物館、別棟実習室

資 格 市内の小学校5年生

定 員 30人・定員になり次第締め切り

受講料 200円(材料費)

親と子の歴史教室

と き 7月27日 9:30~12:00

8月3日 9:30~15:00

8月10日 9:30~12:00

と ころ 博物館、歴史民俗資料館

対 象 市内の小学校5・6年生と親

定 員 それぞれ親子25組ずつ

受講料 無料(ただし入館料が必要)

内 容 7/27 「富士市の古墳」
8/3 「郷土玩具づくり」
8/10 「富士市の昔話と伝説」

申し込み 両教室とも7月20日~22日までに市立博物館へ

歴史学習コーナー

博物館は、小・中学生の皆さんが、夏休みの歴史学習や自由研究に利用できる、歴史図書や郷土資料の閲覧コーナーを設けます。

期 間 7月25日~8月8日 9:00~

と ころ 博物館会議室(入館料が必要)

内 容 歴史図書・郷土資料の提供と学習指導・博物館資料の展示(遺跡古墳分布図や写真など) 図書販売



第4回 郷土の作家展

● 久保田花鵬 書道展
7月22日まで

禮 文 室 展

市立博物館特別展示室
七月二十四日~八月五日

園芸コーナー

グリーンインテリアに
挑戦してみませんか

アボガド

アボガドは、中南米の熱帯地域原産の栄養たっぷりのトロピカルフルーツです。鉢植えでも、十分元気に育ちますので、食べ終わった後の種をとって置いて、グリーンインテリアに挑戦してみましょう。

栽培のポイント

種は、水洗いして果肉をきれいに落とします。

乾燥すると、発芽率がおちますので、すぐまきましょう。

4号鉢に、ゴロ土を入れその上に赤玉土を敷き、種を、 $\frac{1}{3}$ ~ $\frac{1}{2}$ ほど埋めます。

発芽には、20℃以上の温度を必要とし、発芽までに1ヵ月ほどかかります。



その後の管理

発芽後も、種から養分をとっているため、無理に種から離さないようにします。

鉢の表土が乾かないように、水をやります。発芽後半年くらいで、緑が楽しめるようになります。

冬越し

寒さに強い植物ですが、幼木時代には、最低5℃以上の温度を保つようにします。

