

広報

ふじ

平成 2.5.20

No.526

主な内容

- 富士・愛鷹山麓地域環境管理……2~4
計画(素案)まとまる
- 静岡県知事選挙……………5
- カメラルポ……………6・7
- 新・富士市青少年の船……………8
- 暮らしのたより……………9~11
- 個性派の道具たち……………12



"ぶっとばせ ぜんそくを"

ぜんそくをぶっとばそうと
4~12歳の子供たち86人が温
水プールで、呼吸機能訓練を
しています。体操や腹式呼吸
をした後プールに入りますが、
子供たちは元気いっぱい泳い
ていました。

訓練は毎週水曜日 18:30 ~
20:00まで行われています。

問い合わせ 保健婦人センター
☎64-8994



富士・愛鷹山麓

地域環境管理

計画(素案)まとまる

森林の機能を高め

開発は必要最小限に!!

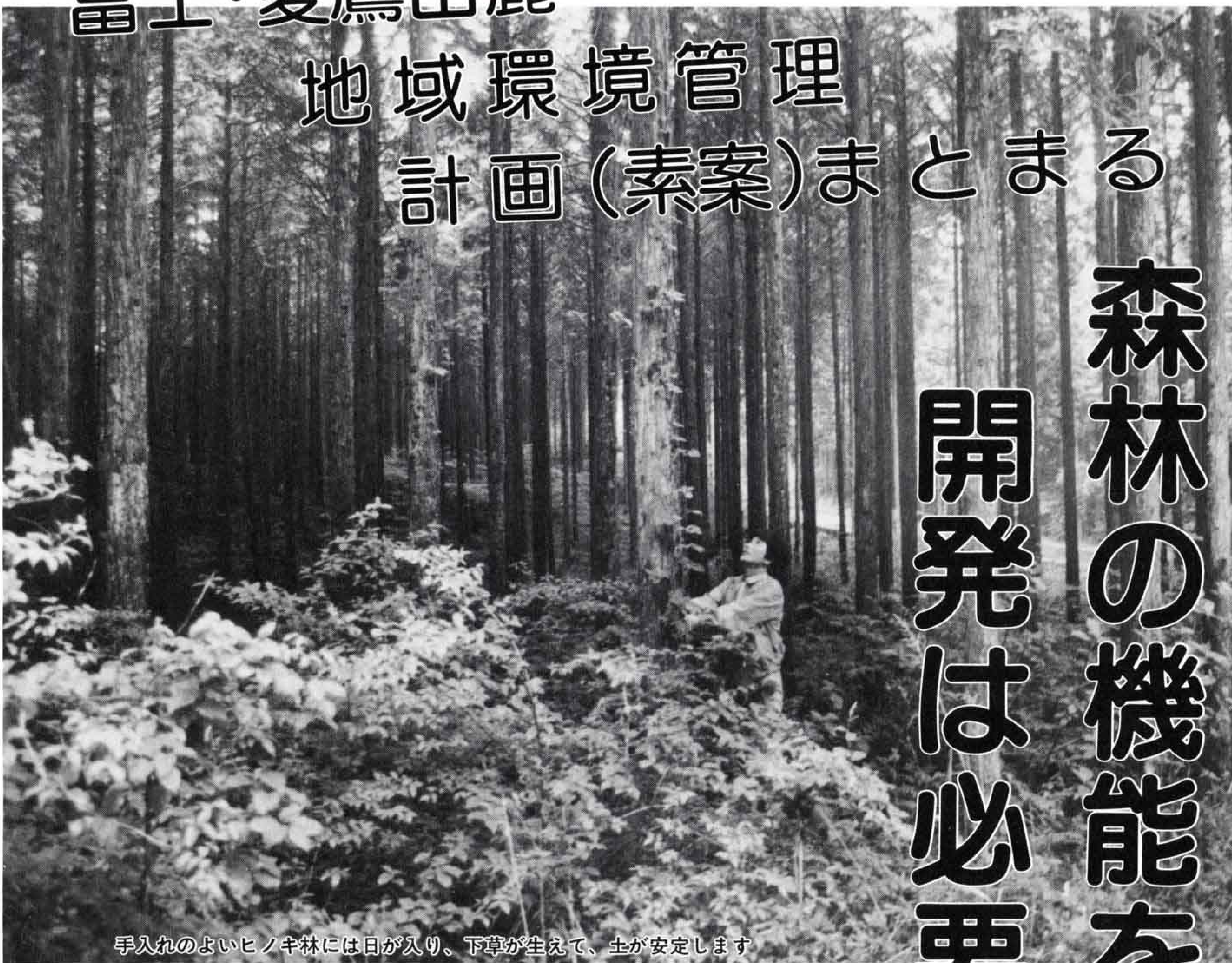

手入れのよいヒノキ林には日が入り、下草が生えて、土が安定します

市が昭和六十三年四月から、自然環境の保全を前提に策定を進めてきた「富士・愛鷹山麓地域環境管理計画」の素案がまとまりました。

計画は、環境のあるべき姿を「自然・風景と人間との共生」とした上で、「四季を彩る自然林の保全と創造」「歴史を語る富士美林の形成」「きれいで豊富な地下水の確保」「動植物の生息する豊かな環境の保全」「自然の節度ある利用」「日本人の心のふるさとである富士・愛鷹自然風景の保全」を基本指針としています。

今回は、計画素案の概要をお知らせします。

計画対象面積は

約六千八百ヘクタール

計画対象区域は、県道元吉原大淵富士宮線と東名高速道路を結んだ北側に当たります。また、面積は、自然公園法などで保護されている区域を除いた六千八百ヘクタールで、市域の約三分の一になります。

現在この区域の約七四％は、ヒノキを中心とした森林です。また、茶などの農耕地、約一万二千人が住む住宅地、三カ所のゴルフ場などに利用されています。

地形は、比較的単調で、なだらかな斜面が広がり、安定した地域と言えます。しかし、どこまで開発してもよいか問題です。

森林なくして

富士市なし

では私たちは、五千四百の森林を含む六千八百の計画対象区域を、どのように考えればよいのでしょうか。

それには、富士・愛鷹山ろくの森林の働きを考える必要があると思います。森林は、地下水の供給、二酸化炭素の吸収、酸素の放出、空気の浄化など、私たちの日常生活と強く結びついているからです。

森林は富士市の水がめ

富士市では、一日に九十九万トンの地下水を使っています。生活用

水として十二万ト、工業用水などとして八十七万トです。

この地下水は、どこからくるのでしょうか。その多くは、富士・愛鷹山ろくに降った雨が源です。森林に降る雨は、葉や幹で勢いが弱まり、地中に蓄えられ、また深く浸透し地下水になります。

二酸化炭素の吸収と

酸素の放出

また森林は、地球の温暖化を進めると言われている二酸化炭素を吸収し、私たちが呼吸している酸素を放出しています。

富士市は工業都市であるため、

重油などを燃焼するときに出る二酸化炭素の量は、年間五百三十万トで、静岡市の二十倍にもなります。

これに比べ、富士・愛鷹山ろくの森林が吸収する量は年間三十二万トといわれ、五百三十万トの半分が風で海に流れるとしても、残りを森林に吸収させるためには、現在の約八・三倍の森林が必要です。

また、富士・愛鷹山ろくの森林が放出する酸素の量は、年間二十二万トといわれ、約八十八万人分の酸素を供給しています。しかし、重油などを燃やすときに使う酸素の量は、約三百六十万トで、現在の十六倍の森林がなければ供給できません。

空気の浄化

富士市の大気汚染も、法律による規制や企業努力によって改善されてきましたが、森林による浄化作用も忘れてはなりません。

大気汚染物質は、硫黄酸化物、窒素酸化物、ばいじん、一酸化炭素などがありますが、これらの多くは、植物や土などの表面で除去されます。特に、森林による空気浄化機能は重要で、ガス状の汚染物質は呼吸のときに、ちり状の汚染物質は葉・枝・幹などにくっついて除去されます。

このように、富士市のような工業地域周辺の森林は、大気汚染防止に大変大きな役割りを果たしているといえます。

気象条件の緩和

昭和六十二年九月一日の午前九時三十分、アメリカの資源探査衛星ランドサットが、富士市の温度分布を観測しました。そのデータには、市街地に高温域、富士・愛鷹山ろくの森林部に低温域の広がる様子が見え、森林は、気温、湿度などの気象条件を緩和する力があります。

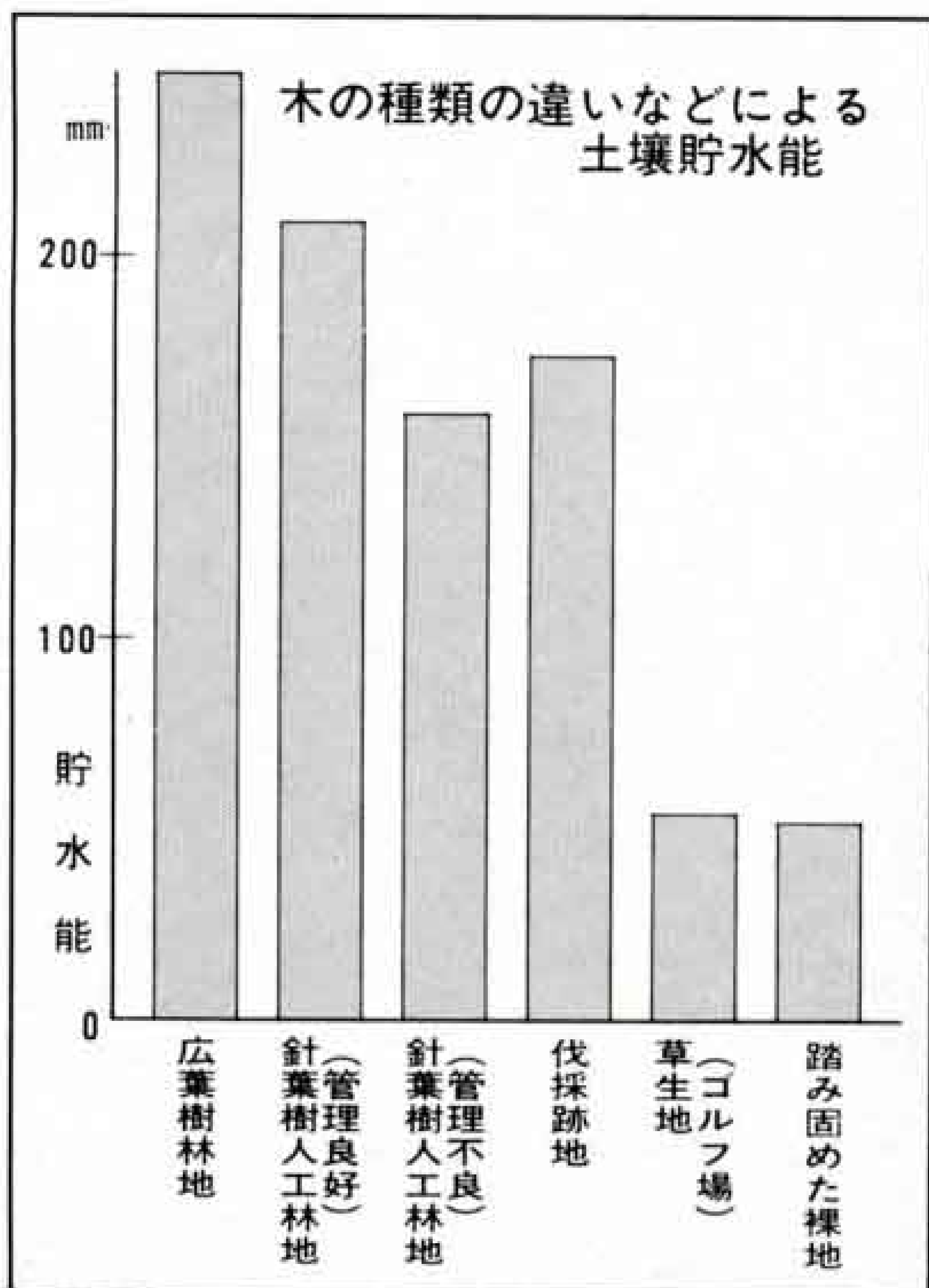

21世紀の豊かな市民生活を目指して

森林の機能を

高める

計画対象区域には、ヒノキなどの植林が四千七百二十畝、自然林が三百二十畝あります。

自然林は、神社の森や雑木林、川沿いの溪畔林として残されています。動植物の種類が多く、森林としての機能の高い自然林は、適正に保全・復元・拡大していかなければなりません。

ヒノキなどの植林の中には、管理が悪く森林機能の低い林もあります。枝打ち、間伐など適正な管理により、機能を高めていきます。また、新たな植林に際しては、広葉樹との混交林方式の採用を進め、より機能の高い森林づくりを進めます。

森林の機能を高めることは、六つの基本指針の内、自然の節度ある利用を除く、五つの指針に沿った施策です。

土地利用は

必要最少限に

二十一世紀は高齢化、情報化、国際化が進むなかで、生活の質が問われる時代になるといわれています。生活の質の要素とは、安全・健康、環境の快適性、人間的ふれあい・いきがいなどではないでしょうか。

この計画では、二十一世紀の市民生活の質の向上を目的に、森林機能や風景などに配慮しながら、森林を伐開するような開発を、最大でも二百五十畝に考えています。また土地利用の計画期間は、十年

をめどとしています。

まちづくりの

基盤整備のために

まちづくりの基盤整備のためには、次のような開発を想定します。

- ① 道路など：四十畝程度
- ② 頭脳集積センター、工業団地など：六十畝程度
- ③ 高次教育機関：二十畝程度
- ④ 公園・霊園など：二十畝程度
- ⑤ 住宅：十五畝程度
- ⑥ 産業廃棄物処理：二十畝程度、これで百七十五畝になります。

富士・愛鷹自然学域構想

で生活の質を向上

残りの七十五畝は、研究、文化・教養、娯楽・スポーツという三つの機能を持つ、自然学域として整備を考えています。

産業の活性化を目指す

研究施設

今後とも、富士市が工業都市として発展するためには、産業の活性化と質的強化が大切だと考えられています。そこで、民間研究施設を中心に、労働力の質的向上のための総合的な研修センターなどの整備が考えられます。

生涯学習の場となる

文化施設

二つ目は「見る」「聴く」「学ぶ・つくる」という文化的な構想です。富士山を舞台にした演劇祭

野外音楽祭、また富士山をモチーフにした美術の創造など、新たな文化活動の拠点として整備することが必要です。

また、市民の創作活動も、これらの施設を使用して行われます。

アウトドア・ライフ

のための施設

市民のアウトドア・ライフと一番深いかわりを持っているのは、休養・娯楽・運動施設です。

丸火自然公園を中心に、多様な自然を利用した自然博物館的な整備が考えられます。また、市民の要望に答え、各種スポーツ施設も組み込まれます。

富士市の、日本の、世界の富士・愛鷹に

調査研究、公開セミナー、政策シンポジウムなど、専門家や市民のみなさんの知恵を借りながら、三年をかけてこの管理計画(素案)ができました。富士・愛鷹山ろくは、富士市の、日本の、世界のシンボルであるとともに、富士市の生命線といえます。そしてこれを適正な状態で次代に継続していくことは、私たちの義務であり、責任でもあります。計画はこれから詰めの段階に入りますが、一層の御協力をお願いします。



広葉樹とヒノキの混交林

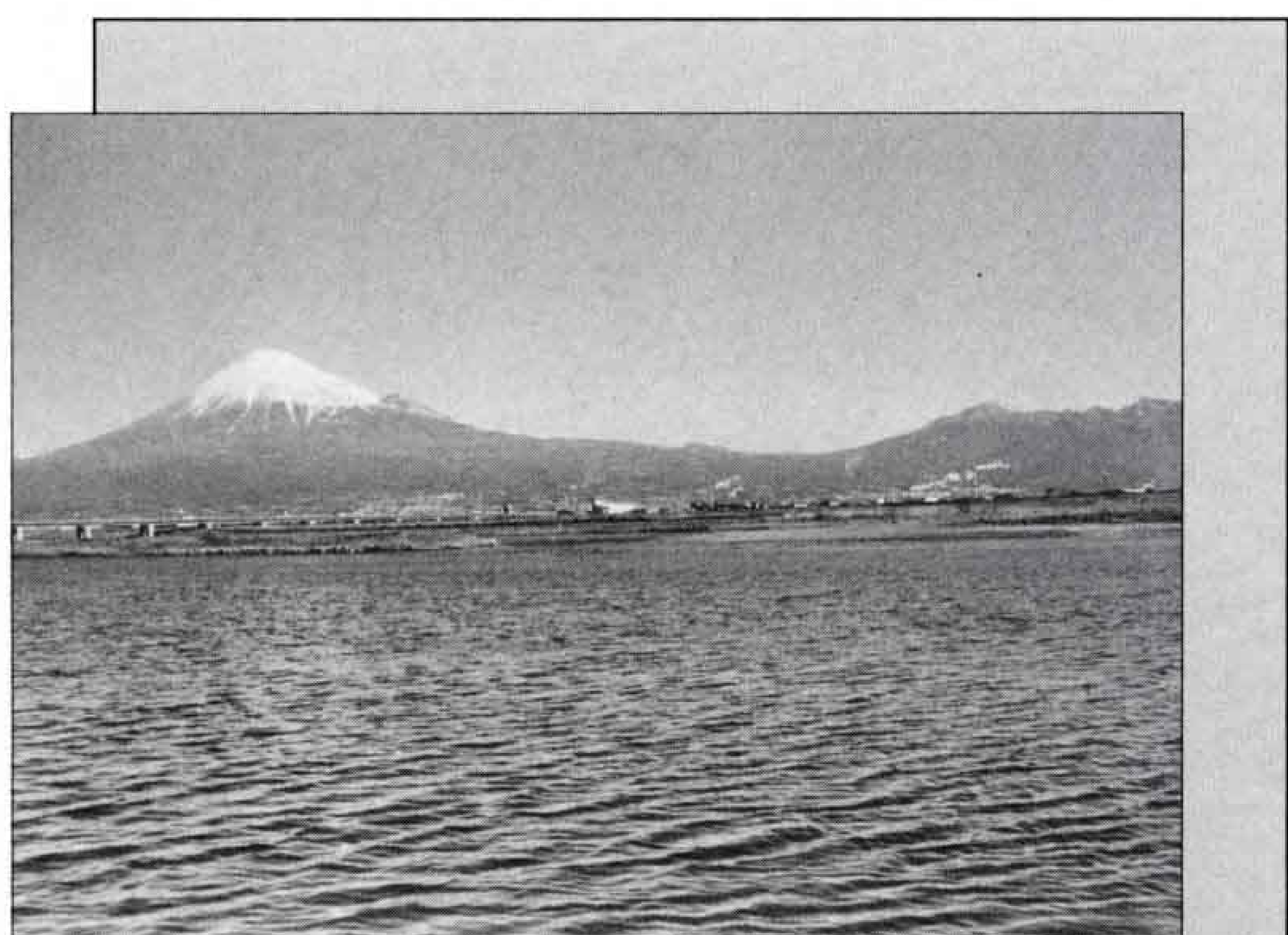

環境管理計画についての問い合わせ
環境管理対策室 内線2676

静岡県知事選挙

この一票 郷土の未来 ひらく鍵

県政を託す人を選ぶ大事な選挙です。棄権をしないよう投票にお出かけください。

投票日と時間

六月十七日(日) 七時～十八時
(勢子辻は十六時まで)

投票できる人

昭和四十五年六月十八日以前に生まれた人で、平成二年二月二十七日以前に富士市に住民登録を済ませた人。

※投票所入場券を受け取った人でも、投票日までに県外へ転出した人は、投票できません。

※県内の市町村へ転出した人は、投票する際、現在住んでいる市町村長の発行する証明書が必要となりますので、最寄りの選挙管理委員会へお問い合わせください。

不在者投票

五月二十八日(月)～六月十六日(土)、八時三十分～十七時まで、市役所七階の選挙管理委員会事務局で投票できます。

持ちもの 入場券、印鑑

不在者投票のできる人 投票日にやむを得ない理由で、他市町村に出張したり、旅行に出かける人、または指定病院等に入院(所)中の人などです。指定病院等に入院(所)中の人は、病院長(施設長)に申し出てください。

市内の指定病院等

市立中央病院・吉原病院・大富士病院・米山病院・鷹岡病院・新富士病院・聖明病院・芦川胃腸科病院・渡辺整形外科病院・富士楽寿園・市立駿河荘・鑑石園・岩本園・川村病院



投票所の変更

◎富士第二小学校の投票所は、玄関ホールから体育館に変わります。

◎吉永第一小学校の投票所は、校舎内の集会室から、新しい体育館に変わります。

開票

六月十七日(日)十九時四十分から、市立吉原小学校の体育館で行います。

投票速報 ダイヤル 0521-1111

●問い合わせ●

市選挙管理委員会事務局

内線 二七七〇～二七七二

公共施設を建設

簡易資金 年金融資で

市は、毎年大蔵省の年金積立や郵政省の簡易保険積立金から、低利で融資を受けています。

市が学校や公園、公民館などの公共施設を建設するには、市民のみなさんからの税金のほか、この融資も建設資金の一部に充てられます。

平成元年度も次のような施設建設のため、総額32億830万円の融資を受けました。

年金積立金

(仮称)文化会館建設事業、元吉原公民館建設事業、広見保育園移転改築事業、少年自然の家給食棟整備事業、陸上競技場施設整備事業、社会福祉センター整備事業

◁広見保育園



◁吉永第一小屋内運動場



郵便簡易保険積立金

(継続事業) 富士総合運動公園、岩本山公園、中央公園、原田公園、広見公園、富士川緑地、米の宮公園 (新規事業) 神谷公園、増川公園、岳陽中学校々舎建設、富士第一小学校々舎耐震補強、鷹岡小学校々舎耐震補強、吉永第一小学校屋内運動場建設、岩松北小学校屋内運動場建設、岩松北小学校プール整備、公共下水道整備

広見公園 ふるさと村春まつり

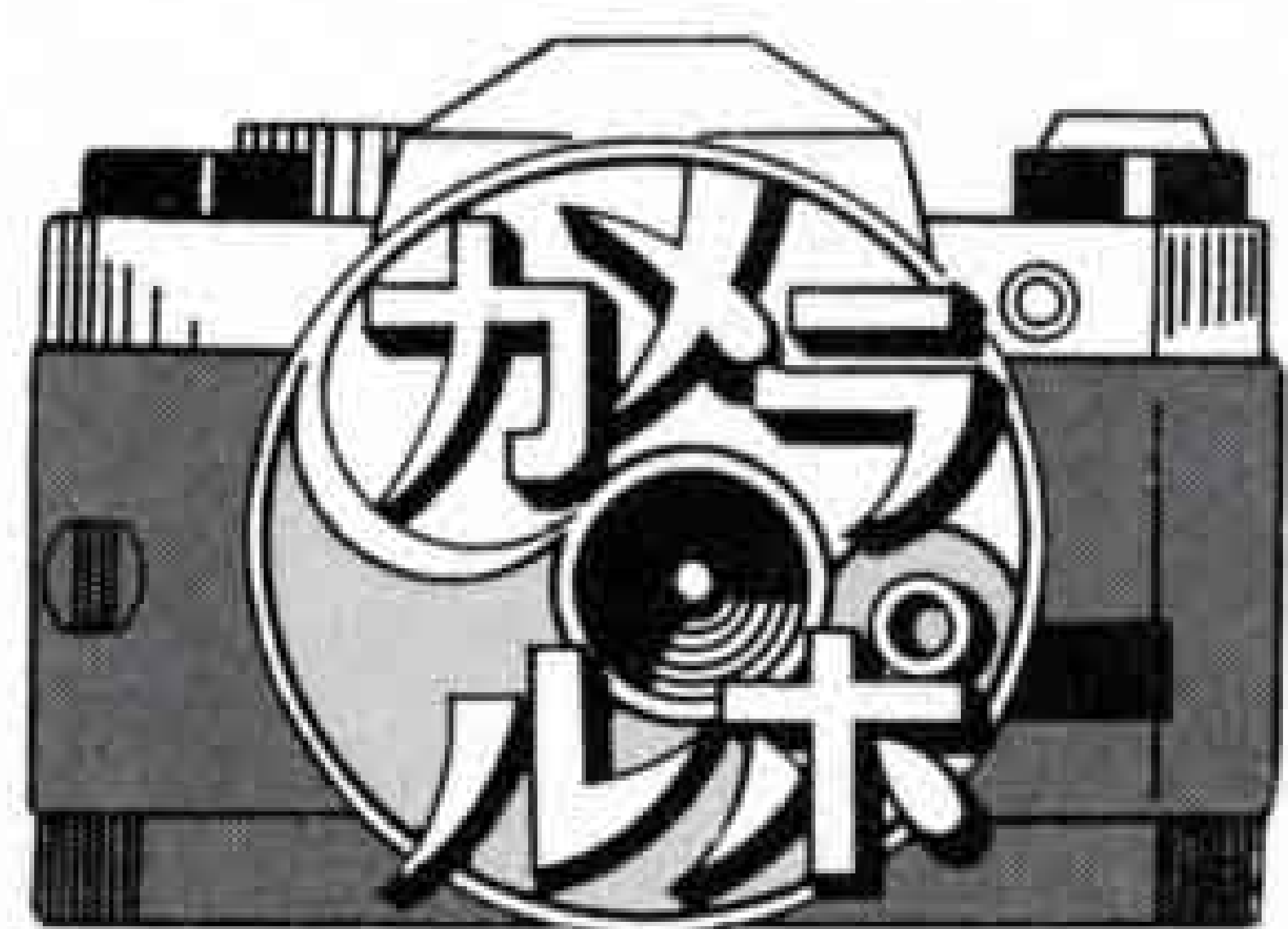

青葉の中で イキイキコミュニケーション



△これ全部 野の花なのよ

ゴールデンウィークの催し物として、親しまれている「ふるさと村春まつり」が、四月二十九日に行われました。
会場の広見公園には、フリーマーケット、ゲーム広場、野外ステージ、スタンプラリーなど、手づくりのイベントがいっぱい。訪れた約三万人の市民は新緑の中、思い思いのスタイルでお互いのコミュニケーションをはかっていました。



△ちびっ子リサイクル教室 (芝生広場)



△緑によく映えます

◆杉浦医院も 仲間入り◆ (歴史民俗資料館)

この日、広見公園にある歴史民俗資料館に新たに「杉浦医院」が仲間入りをしました。
この建物は、大正八年に市内中央町に建てられた、木造の擬洋風建築物(外側は西洋風、内側は和風)で、建設当時の姿をそのまま残した貴重なものです。早速、玄関先から中をのぞき込んだ子供たちは畳敷の待合室や板の間のレントゲン室を不思議そうに見つめていました。



△ほら、この部屋が待合室だよ

第2回 祭りかじま

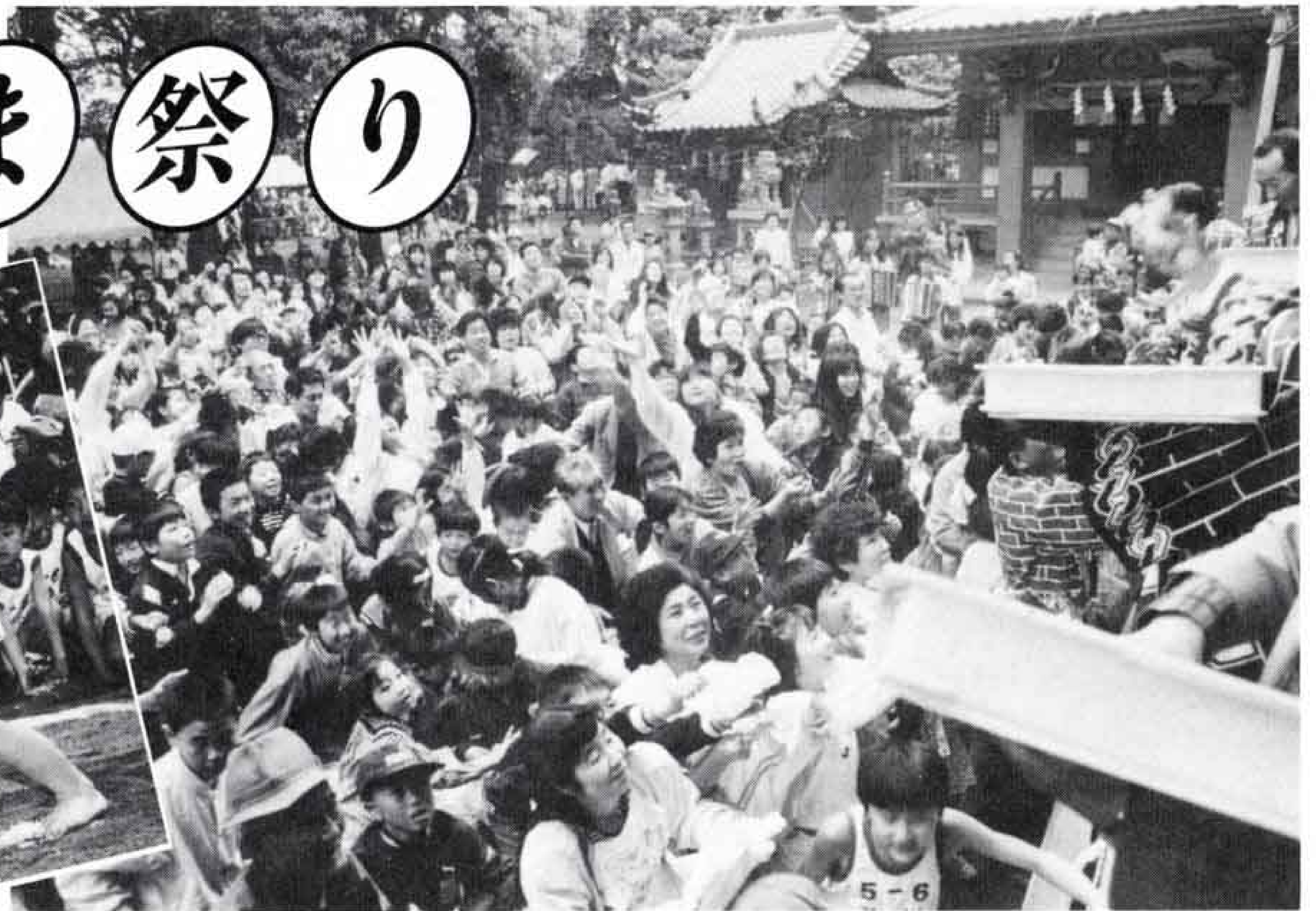

△投げもちに黒山の人だかり



△立ち合いに力が入ります

豆力士が 続々登場

加島五千石の里、富士駅北地区の「第二回かじま祭り」が、五月二日米の宮神社を会場に行われ、昨年を上回る多くの人出でにぎわいました。盛りだくさんの催し物の中で一番の人気は、何といても「子供相撲大会」。今回で二度目ということもあって、豆力士たちの塩のまき方も堂々としたもので、観客の声援を背に力の入った取組が続きました。祭りの最後は「花火大会」。スターマインなど約百五十発が打ち上げられ、見物人は春の花火を存分に楽しんでいました。



△舞殿ではかぐや姫の舞も



△駐車場も広くなりました

新しくなった 元吉原公民館

四月二十九日、元吉原公民館の落成式が行われました。地区の新しい生涯学習の拠点として移転新築されたこの公民館は、明るくゆつたりとしたモダンなデザインで地区の人たちの評判も上々。また、場所が海に近いことから屋上の一部が津波など、災害時の避難場所となっているのが特徴です。



△鈴木市長の祝福を受ける井出さん

井出兵作さん

百歳おめでとう

市内今泉五丁目に住んでいる井出兵作さんは、五月十一日で満百歳の誕生日を迎えました。お祝いのため、井出さん宅を訪れた鈴木市長から祝い状と祝い金を贈られた兵作さんは、しつかりとした話し方でお礼の言葉を述べていました。これで、市内の百歳を超えるお年寄りは一十一人となりました。

新・富士市青少年の船

見える 見える
海のかなたに友情が



《問い合わせ》
青少年課 ☎21-5436

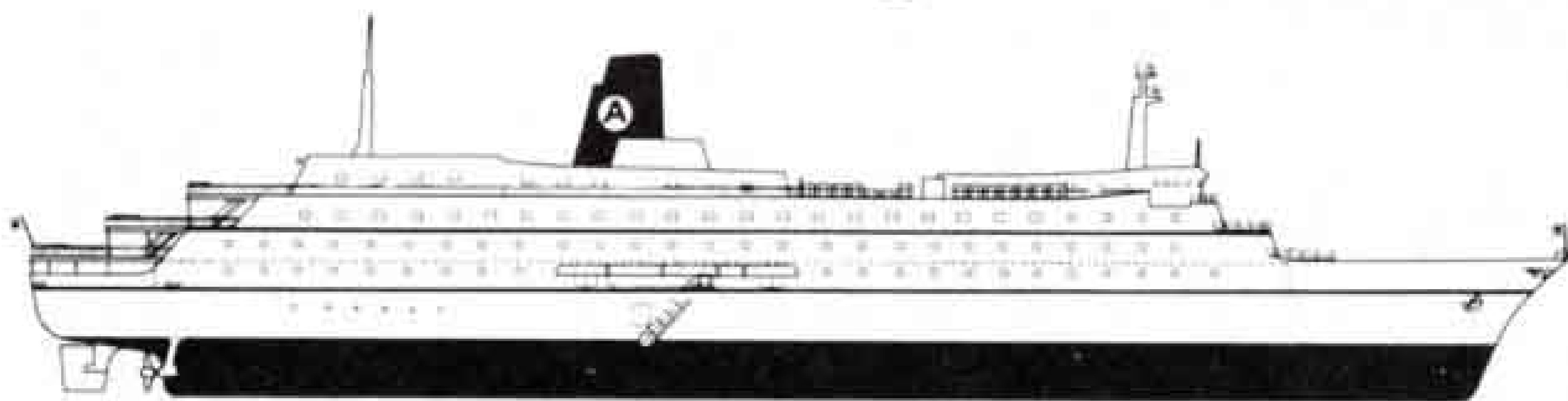

使用船 サンシャインふじ(7,262トン)

〔申し込み〕 6月1日～10日までに直接または、
郵送で〒417 市内石坂456-5 市青少年センター
(青少年課)へ申し込んでください。

とき 8月14日～17日 3泊4日(7月に事前研修を予定しています)
資格と定員 中学生：市内に在住の男女……350人。高校生：市内在住または市内の高校に通学の男女……90人。青年：市内在住、在勤の30

歳以下の独身男女(学生を含みます)……40人。
研修内容 ・種子島の青少年との交流会 ・講義 ・洋上レクリエーション
研修コース 田子浦港→種子島→瀬戸大橋→田子浦港
参加費 3万円

第18回 環境週間

6月5日～11日



環境にやさしい暮らしと

社会を求めて

六月五日から十一日は「環境週間」です。今、地球環境を守り改善していくことは世界共通の目標となっています。私たちも日ごろの生活を見直し、環境にやさしい暮らしを考えていきましょう。

「水を考える」講演会を開きます。

「環境週間」を中心に、さまざまな行事が計画されていますが、保健婦人センターでは、講演会が行われます。テーマは「水を考える」で、天谷群馬大学教授のお話しです。(六月四日)

その他の主な行事

- ・清掃パトロール車などによる正しいごみ処理法の呼びかけ
- ・婦人会が公共施設を清掃
- ・産業廃棄物処理問題懇談会
- ・老人会が丸火自然公園を清掃
- ・保安林を守る会が田子浦・柏原海岸保安林を清掃
- ・市内の高校生が公園等を清掃
- ・父兄・児童・生徒・園児が公共施設を清掃
- ・原田小学校児童がコイを放流

6月の水道料金納入地区 下水道使用料

(鷹岡(厚原全区・久沢北区・東区)富士見台・駅南・岩松・原田・大淵(大淵1.2.3・八王子1.2.本・穴原1.2・中野1.2・落合・片倉・三ッ倉・末広・富士本中・西・大富・次郎長・境・希望ヶ丘・大峰・一色)、今泉、伝法)

納入期限は6月末日まで、納入はお早目に、お忘れなく
納入は手続きが簡単、便利な指定金融機関等の口座振替で

問い合わせ 水道部業務課 内線2533、2534

暮らしのたより

浸水被害住宅の 改良費用を助成

☎ 建設部管理課 内線 2494

市は、住宅への浸水被害を防止するため、金融機関から改良資金を借り入れた人に、条例によって算出した利子相当額を助成しています。

対象 同一敷地内で、住宅部分のかさ上げ改良資金として借り入れた金額に限ります。(ただし、200万円を限度とします)

私道の舗装・側溝 工事に補助金

☎ 建設部管理課 内線 2491

公道として認定するのが困難な私道であっても、道路の幅・長さなど、一定の要件を備えていて、工事の施工基準に合っていれば補助金交付の対象となりますので申請してください。

交付額 標準工事費の2分の1以内
受付期間 6月1日～12月20日

●●市民れんらく版●●

★乳がん体験者のつどい★ **とき** 6月19日 10:00～11:30 **ところ** 保健婦人センター ☎32-1892 武田方
★きたがわてつコンサート「愛と平和の宅急便」★ **とき** 6月8日 **ところ** 富士文化センター ☎63-2376 塚原方
★「海外絵本を読む会」会員募集★
内容 海外絵本のリーディング、一回500円 **例会** 6月2日 14:30～ 6月4日 18:30～ ☎53-2035 渡部方

農薬は正しく使いましょう

☎ 農政課 内線 2562

＝6月は農薬危害防止月間です＝

農薬は、虫や病気の被害や雑草から植物を守るために必要なものですが、取扱いを誤るとその効果を発揮しないばかりか事故につながる恐れがあります。農薬を取り扱うときは、次のことを必ず守りましょう。

- ◎農薬を散布する前に、必ずラベルに記載されている注意事項を読みましよう。
- ◎散布するときは、マスク、防除衣などで身支度をしっかりして、散布する時間や近隣へ飛散しないよう十分注意しましょう。
- ◎農薬は必要な時、必要な量だけ購入し、鍵のかかる場所にしっかり保管しましょう。

静岡県物品購入等の競争入札 参加資格審査の受付

☎ 静岡県用度課 0542-21-2143

【今回申請が必要な人】

- ・平成2年9月～4年8月までの間に静岡県が行う物品の買入れ等の競争入札に参加を希望する人。(4月1日現在で、同一内容による営業実績が一年未満の人や禁治産者、準禁治産者、破産者で復権を得てない人は参加できません。また現在資格のある人も申請の必要があります)

【申請用紙の配布】

- ・7月16日まで富士財務事務所に用意してあります。

静岡県警察官を募集

☎ 富士警察署 52-2543

平成2年度の静岡県警察官と交通巡視員を募集します。

〔警察官A〕試験日 7月29日

資格 大学卒業または、卒業見込みで昭和38年4月2日～44年4月1日までに生まれた男子。

定員 30人

受付期間 5月25日～7月6日

〔警察官B〕試験日 9月16日

資格 高校卒業程度の学力を有する昭和38年4月2日～48年4月1日までに生まれた男子。

定員 40人

受付期間 7月2日～8月31日

〔交通巡視員〕試験日 9月16日

資格 昭和42年4月2日～48年4月1日までに生まれた女子。

定員 20人

●みんなで防ごう土砂災害● 土砂災害防止月間 6月1日～30日

6月は土砂災害月間です。万一の時に、安全な場所に素早く避難できるよう、日頃から十分に注意しておきましょう。

建設省富士砂防工事事務所・静岡県

6月 自動車文庫ふじ号の巡回日程

●問い合わせ 市立中央図書館 ☎52-2825

| 日 | 場所と貸し出し開始時刻 |
|-------|-------------------------------------------------------|
| 2日(土) | 岳鉄須津駅前広場(10:00) 自由ヶ丘県営住宅北駐車場(13:45) 旭化成西もちつき広場(15:00) |
| 3日(日) | 神谷緑町公園(10:00) 桑崎公会堂前(13:45) 間門橋入口(15:00) |
| 6日(水) | 大淵第二小学校(10:00) 芙蓉会(13:45) 富士見台市営住宅集会所前(15:00) |
| 7日(木) | 市役所東側駐車場(10:00) 湯沢平団地市営住宅前(15:00) |
| 9日(土) | 中丸スーパーマルイ駐車場(10:00) 城山町公会堂前(13:45) 桜ヶ丘南大橋宅東側(15:00) |

| | |
|--------|----------------------------------------------------------|
| 10日(日) | 砂山日産弘済会前(10:00) 高山県営住宅団地内(13:45) 広見町大昭和アパート前(15:00) |
| 13日(水) | 老人ホーム駿河荘(10:00) 旭ヶ丘団地北駐車場(13:45) 三ッ沢公会堂前(15:00) |
| 14日(木) | 東海電化(10:00) 厚原本照寺前(13:45) |
| 16日(土) | 岳鉄須津駅前広場(10:00) 自由ヶ丘県営住宅北駐車場(13:45) 旭化成西もちつき広場(15:00) |
| 20日(水) | 岩倉学園富士楽寿園、和光学園(10:00) 吉永第二小学校(13:45) 富士見台市営住宅集会所前(15:00) |
| 21日(木) | 市役所東側駐車場(10:00) 滝戸団地内(13:45) 湯沢平団地市営住宅前(15:00) |
| 23日(土) | 中丸スーパーマルイ駐車場(10:00) 城山町公会堂前(13:45) 桜ヶ丘南大橋宅東側(15:00) |
| 24日(日) | 砂山日産弘済会前(10:00) 高山県営住宅団地内(13:45) 広見町大昭和アパート前(15:00) |

*都合により日程を変更することがあります。
*休館日は、4日、11日、18日、25日、30日です。

16 17 18 19 20 21 22 23 24 25 26 27 28 29 30

歯の衛生週間

☎ 富士市歯科医師会 53-5555

— 6月4日～10日は
歯の衛生週間です —

★主な行事

[会場 パピー4階]

- とき 6月1日～5日 10:00～
・市内小・中学生の優秀図画、ポスターの展示
・歯科保健器具・パネルの展示
 - とき 6月2日 14:00～
・優秀図画・ポスター表彰式
・母と子、生徒のよい歯表彰式
 - とき 6月3日 10:00～
・歯みがき教室、無料フッ素塗布
・無料歯科健診・相談
- [会場 保健婦人センター]
- とき 6月9日 13:30～15:00
・講演会「歯なしにならない話～シーソーローの予防」

赤十字水上安全法講習会

☎ 日本赤十字社県支部 0542-52-8131

とき 6月14日～17日 9:00～
ところ 函南町立函南中学校プール
種別 一般講習コース(3日間)、
救助員養成コース(4日間)
対象 満18歳以上で健康な男女
受講料 無料
申し込み 6月8日までに、函南町教育委員会社会教育課へ申し込んでください。☎0559-79-1733

ツベルクリン反応検査とBCG接種

☎ 保健婦人センター 64-8991

実施期間 6月25日～7月12日(BCGの予備日は7月18日)

対象 ●昭和63年6月1日～平成元年5月31日までに生まれた幼児。

●昭和63年5月31日までに生まれた満4歳に達しない幼児で次に該当する幼児。

1. ツベルクリン反応検査を今まで一度も受けたことのない幼児。
2. ツベルクリン反応検査の結果、陰性だったがBCG接種を受けていない幼児。または、陽性、疑陽性だったが再検査を希望する幼児。

* ツベルクリン反応検査接種券や、BCGの間診票のない人は母子健康手帳のほかに印鑑を持参してください。

★日時、会場は健康カレンダーをごらんください

まちづくりシンポジウム

☎ 都市計画課 内線 2412

●6月は「まちづくり月間」です●

とき 6月9日 13:30～16:30
ところ 富士市農協会館大ホール
基調講演 テーマ「富士山と私」(都市景観と富士山)
講師 篠原修^{とおる} 東大工学部助教授
パネルディスカッション
パネリスト 山本みどり(女優)、天野光一 東京工大助手 ほか

第32回 水道週間

☎ 水道部業務課 内線 2539

— 水道法暮らしを
守って100周年 —

6月1日～7日まで、第32回水道週間が行われます。市は、市民の皆さんに生活用水を安心して毎日使ってもらうために、水源の確保、配水管網の整備等を行って安定した給水ができるように努めています。

期間中には、水道相談所の開設や簡易水道、専用水道、水道施設の点検等の調査への協力を行います。

●水道相談所の開設

とき 6月1日～7日 9:00～16:30
(土曜日は9:00～11:30までです)
ところ 市役所2階 市民相談室

工業統計調査の ポスター募集

☎ 県統計課商工係 0542-21-2240

国は、工業統計調査への協力を呼びかけるポスターを募集します。

規格 ・用紙は縦59^{センチ}、横42^{センチ}、縦長に使用。色は4色以内。

・図案に「通商産業省」、「工業統計調査」、「平成2年12月31日」の文字を入れ、写真は使用しない。

・作品の裏に住所、氏名、職業(学校名、学年)を明記してください。

申し込み 6月30日までに〒420 静岡市追手町9-6 県統計課商工係へ



我が家のアイドル

★応募先

〒417 富士市永田町1-100
富士市役所広報広聴課



ちなつちゃん S63.8.9生
父・功 母・真利子(五貫島)「もしもし、わたしチーちゃんです」



みさとちゃん H1.10.23生
父・和洋 母・美智代(今泉)「わたしって、パパに似てるのよ」

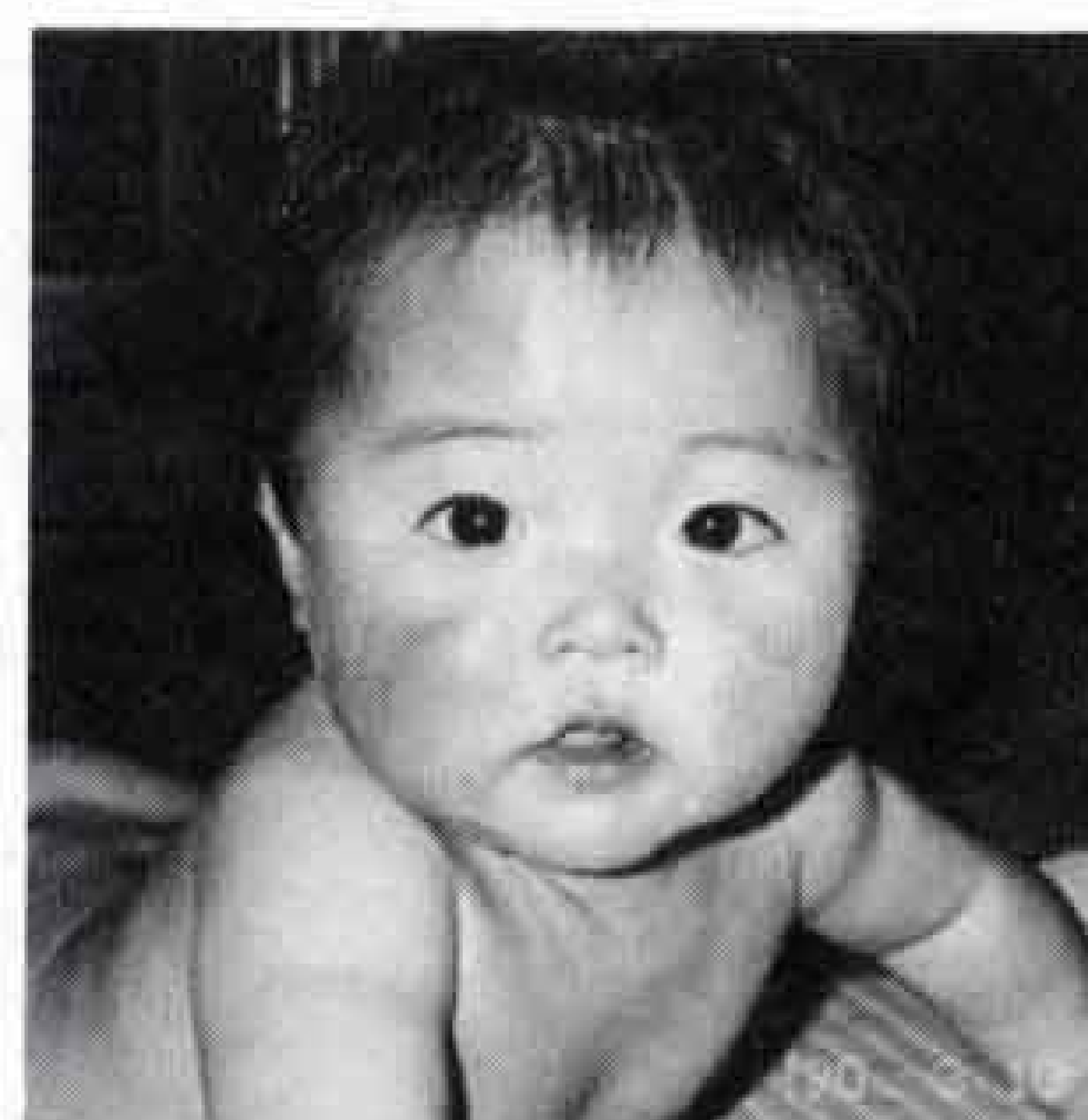

さおりちゃん H1.7.18生
父・芳彦 母・直美(比奈)「ちょっとはずかしいな、でもわたしスマートでしょ」



村松あゆみちゃん H1.7.19生
父・力 母・貴美子(久沢)「もう、どこでも一人で行けるのよ」

暮らしのたより

6月 - 1 2 3 4 5 6 7 8 9 10 11 12 13 14 15

6月の健康だより

☎ 保健婦人センター 64-8993

- ☆乳児相談
該当児 平成元年8月と2年2月生まれ
- ☆離乳食講習会
該当者 生後2~5カ月の赤ちゃんを持つ母親や祖母
- ☆1歳6ヶ月児健康診査
該当児 昭和63年11月生まれ
- ☆むし歯予防教室
該当児 2歳児
- ☆3歳児健康診査
該当児 昭和62年5月生まれ
- ★日時、会場は健康カレンダーをごらんください。

40歳総合健診

☎ 保健婦人センター 64-8992

＝40歳、自分の健康を見直しましょう＝

とき 9月下旬～11月上旬
ところ 保健婦人センター
対象 昭和25年4月1日～26年3月31日までに生まれた人
内容 成人病基本健診、がん検診、胸部検診ほか
自己負担金 男4,000円 女6,000円
*申し込み 7月上旬に町内会長、区長（富士環境衛生自治推進協会）を通じて行います。
*この健診を受ける人は、市が実施している他の検診を受ける必要はありません。

6月の歩く会

☎ 文化体育課 内線 2723

とき 6月17日 雨天は24日
ところ 芝川町羽鮎山
集合 富士駅改札口前 9:10
コース 富士駅■芝川駅～羽鮎山 行程約8㎞
持ち物 弁当、水筒、雨具など
問い合わせ
事務局（桑原方）☎52-2764

子犬・子猫を譲る会

☎ 環境衛生課 内線 2432

とき 6月20日 13:00～15:00
ところ 富士保健所
譲渡料金 子犬 2,700円
子猫 1,100円
申し込み 6月15日までに申し込んでください。（申し込み用紙は富士保健所食品衛生課と環境衛生課にあります）
問い合わせ
富士保健所食品衛生課 ☎65-2153

6月の献血

☎ 社会課 内線 2312

| 日 | 場所 | 時間 |
|--------|----------|-------------|
| 2日(土) | 吉永公民館 | 13:30～15:30 |
| 9日(土) | 伝法公民館 | 9:30～12:00 |
| | ひのや鮫島店 | 13:30～15:30 |
| | キミサワ駿河台店 | 13:30～15:30 |
| 21日(木) | 富士市庁舎西口 | 9:30～15:30 |
| 30日(土) | J R 富士駅前 | 10:00～16:00 |

市民プールがオープン

☎ 市民プール 63-4542

期間 6月15日～9月15日
時間 9:00～18:00（ただし、6月15日～7月21日までと9月1日～15日は木曜日が休みです）
料金 大人 200円
高校生 100円
小・中学生 50円
*幼児は無料（保護者が必要です）

犬、猫の引き取り日

☎ 環境衛生課 内線 2432

飼えなくなった犬、猫の引き取りは各会場15分です。当日は愛犬手帳をお持ちください。なお、飼えなくなって出した犬、猫はお返しできませんので御注意ください。また、野良猫の捕獲、引き取りはいたしません。

◇6月1日(金)、15日(金)
田子浦公民館9:00 富士公民館9:30

◇6月8日(金)、22日(金)
吉永公民館9:00、市役所西口9:30、
広見公民館10:00、大淵公民館10:30
鷹岡公民館12:00

民話テレホン
サービス
☎53-1111

6/4～6/17
天間に伝わる親孝行な重介 鷹岡中

健康コーナー

MMRワクチン



一回の接種で、はしか、おたふく風邪、風疹の三つの病気を予防することができるMMRワクチンは、子供たちにとっても痛い目に遭う機会が少なくなるため、広く用いられるようになりました。しかし、昨年夏ごろよりその中のおたふく風邪によるまれな副反応である髄膜炎の発生が問題となり、市では一時接種を見合わせていました。もともと生ワクチンは生きた野性ウイルスを弱毒化してつくったもので、

ウイルスのもつ病原性を全くなくしたわけではなく、その一部は保っています。自然感染によるおたふく風邪の大部分は、重い病気ではありませんが、かかった人の2.4%が骨膜炎となり、脳炎や聴力障害を起こす人もいます。厚生省の調査結果によりますと、今回のワクチンによる骨膜炎の発生頻度は数千人に1人程度で、自然感染よりも低く重い副反応を伴うものもなかったため「接種は保護者からの申し出があった場合に限り、行うことが適当」との結論が出され、再開されました。今回の副反応で、MMRワクチンは欠陥商品であると誤解している人さえ

います。しかし、ワクチンが済んでいないと、自然感染をうける恐れは、何十倍から何百倍もあることも事実です。これらを考えるとMMRワクチンの利点は、その危険度よりもはるかに大きいと言えるでしょう。（富士市医師会）

レター通信

もうシーズンは大体終わりましたが、春の花粉症は不快で、煩わしいことこの上もありません。気候はどんどんよくなり、外出する機会もふえてきますが、外出後は必ずうがいをするようにしましょう。



17

仕事とサークルを両立

「点字サークルあい」



△お互いに教え合いながら
点訳しています

平成元年4月にできて、やっと1年になっただけの、まだまだ若いサークルです。

会員は、昭和63年度の点字講習会を、半年間受講した中の5人で出発しました。その後、平成元年度の受講生5人が加わり、現在10人です。

毎月第2日曜日の午後1時から3時まで、定例会を開いています。文章を点訳するには、いろいろな難しい決まりがあります。そのため定例会は、勉強会も兼ねて、先輩にも来ていただきます。勉強をしながらの点訳ですがこれまでに「身障者福祉連合会の名簿」「講習会の資料」「日蓮宗の経本」などをつくりました。

会員の大半は、仕事を持った主婦ですので、無理をしないで、少しでも多くの点訳をし、みなさんに喜んでいただけたらと思っています。

また、息の長いサークル活動を目指して、会員みんなで頑張っていきます。
問い合わせ 辻 敏子 ☎61-3938

こちら編集室
そろそろゲンジポタルが、飛び始めるころです。昔、田んぼの水路などでたくさん見られたホテルも、農薬の普及や水の汚れて、いつしか見られなくなってしまうました。でも最近、「原田、吉永、岩松にいるよ」という、うれしい話を聞きました。今年は何処に行こうかな。

ほんの10数年前まではせっせと使われていた道具も、今はひっそり眠っています。そんな道具を、大勢の人に見てほしいから、珍しい物だからと、市立博物館へ寄贈していただきます。どんな人がつくってどんな風に使われたのか、残された個性派の道具たちにスポットを当て、今回からシリーズでお送りします。



1

●おばあちゃんのひな形着物

中里の飯島昭代さん



「これが、お宮参りの着物で比翼仕立ての単衣本重ね。こちらが、一ツ身。かみしもにはかま。母は、いろいろつくって、裁ち方や縫い方を練習したんでしょね。」



寄贈していただいたひな形着物は、四十点。今は亡き飯島綾路さんが、東京裁縫専門学校時代にせっせとつくり続けたものです。綾路さんは、明治二十九年生まれ。専門学校入学は大正の初めだったといいますが、ひな形着物は、どれも七十年以上はたっています。「飯島の家は、中里陣屋と呼ばれていましたから、古文書や古い物がたくさんあるんです。蔵を整理していてこれを見つけてました。」残されていたひな形着物はとてもいいねいにつくられ、形は少しも崩れていません。着物は、私たちの生活の歴史とともに移り変わってきました。洋服万能時代の今、すっかり影をひそめてしまいましたが、小さな形に込められた大きな魂が伝わってきます。



四月に、一年生になった田子浦小学校のお友達は、まいにち元気に、うんどう場であそんでいます。たのしい、うんどう場の絵をかいてくれました。



うんどう場には、たくさんゆうぐがあるよ。たかい橋にのぼると、さいしよはこわくてドキドキしちゃった。いまでは、はしってわたれるようになったよ。



もとはししんいち



うんどう場は、はだしで走ると、とてもきもちいいよ。だって、できたてなの。わたしは、うんていやタイヤとびをして、まいにちあそぶんだよ。



えんどうまさこ